



## การประชุมวิชาการกระทรวงสาธารณสุข ประจำปี พ.ศ. 2568

วันที่ 10 – 12 กันยายน 2568

ณ อิมแพ็ค อารีน่า เมืองทองธานี จ.นนทบุรี

ดร.สุพัฒน์ กองศรีมา

4 มิถุนายน 2568

## Timeline

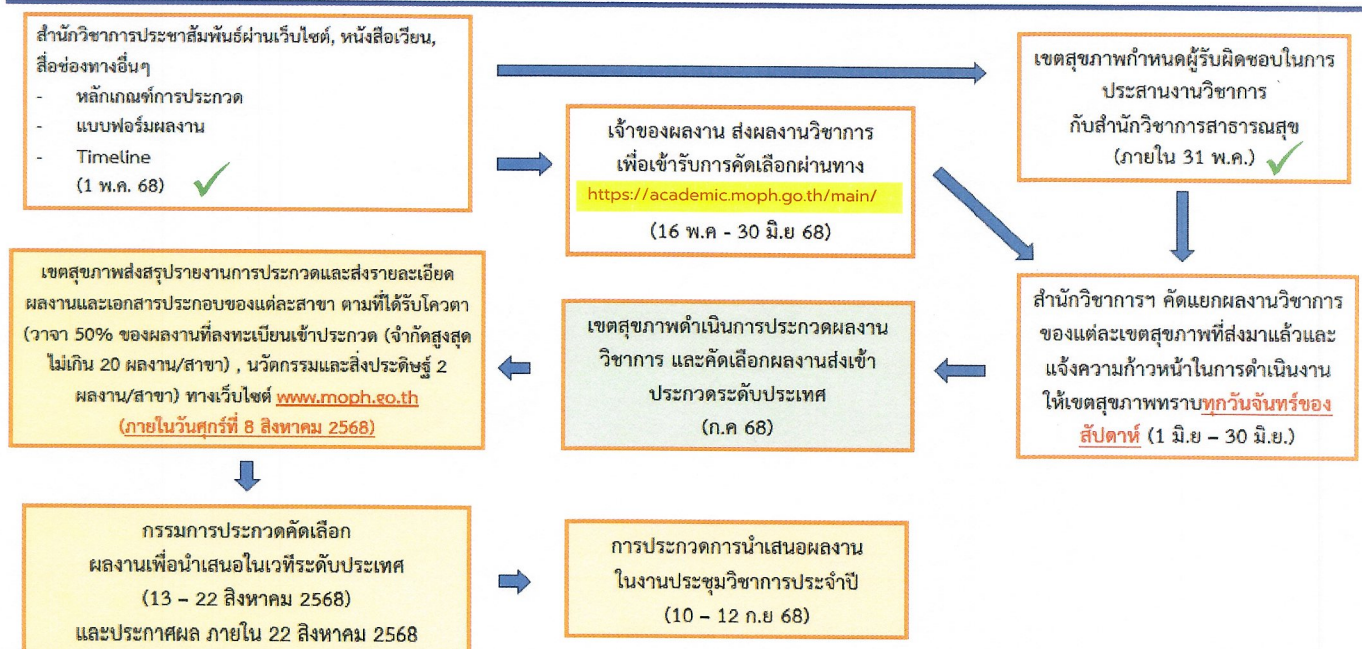



# เป้าหมาย ผลงานวิชาการ รายอำเภอ ปี 2568



ลำดับ	อำเภอ	เป้าหมาย submit ปี 2568				ผลงานที่เผยแพร่ หน้าเว็บไซต์ สสจ.		
		รพ.	สสอ.	รพ.สต.	รวม	รพ.	สสอ./รพ.สต.	รวม
1	สสจ.อุดรธานี				16			13
2	เมือง	100	1	75	176	13	16	29
3	เพ็ญ	5	1	36	42	9	3	12
4	หนองวัวซอ	5	1	33	39	7	6	13
5	สร้างคอม	5	1	15	21	2	4	6
6	กุมภวาปี+ห้วยเกิ้ง	20	1	51	72	5	8	13
7	โนนสะอาด	5	1	27	33	4	4	8
8	หนองแสง	5	1	12	18	5	2	7
9	ศรีธาตุ	5	1	36	42	7	3	10
10	วังสามหมอ	5	1	30	36	8	7	15
11	ประจักษ์ฯ	5	1	12	18	5	5	10
12	หนองหาน	5	1	42	48	11	10	21
13	บ้านดุง	5	1	45	51	5	7	12
14	ทุ่งฝน	5	1	18	24	3	7	10
15	ไชยวาน	5	1	12	18	6	2	8
16	พิบูลย์รักษ์	5	1	12	18	3	1	4
17	กุแก้ว	5	1	15	21	1	1	2
18	บ้านฝ้อ	5	1	60	66	8	7	15
19	น้ำโสม	5	1	27	33	4	1	5
20	นาแก	5	1	27	33	3	5	8
21	กุดจับ	5	1	33	39	3	4	7
รวม		210	20	618	864	112	103	228



THANK YOU



# ผลการดำเนินงานตามนโยบายกระทรวงสาธารณสุข ปี 2568 รอบ 7 เดือน จังหวัดอุดรธานี

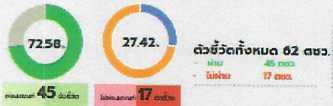

ตัวชี้วัดทั้งหมด 62 ตัว

## โครงการพระราชดำริฯ /เฉลิมพระเกียรติฯ ที่เกี่ยวข้องกับพระบรมวงศานุวงศ์ฯ

- 11 เครื่องมือราชกิจจานุเบกษา > ร้อยละ: 50 (ผลงาน : ร้อยละ: 100)
- 12 ผู้ต้องขังแรกเริ่มได้รับ (CXR) > ร้อยละ: 100 (ผลงาน : ร้อยละ: 100)
- 13 ผู้ต้องขังรายเท่าได้รับ (CXR) > ร้อยละ: 100 (ผลงาน : ร้อยละ: 100)

## นโยบาย 30 บาทรักษาทุกที่ ที่เพิ่มการเข้าถึงบริการสุขภาพ

- 21 การวินิจฉัยหน่วยบริการปฐมภูมิ ร้อยละ: 55 (149 แห่ง) (ผลงาน : ร้อยละ: 99.33 (148 แห่ง))
- 22 มาตรฐานความมั่นคงปลอดภัยไซเบอร์ระดับสูง ร้อยละ: 100 (ผลงาน : ร้อยละ: 100)

## เพิ่มการเข้าถึงบริการสุขภาพในระดับปศุสัตว์และปศุสัตว์

- 31 อัตราการฆ่าตัวตายสำเร็จ < 78 ต่อประชากรแสนคน (ผลงาน : 197 ต่อประชากรแสนคน)
- 32 ร้อยละของผู้ฆ่าตัวตายสำเร็จที่ส่งต่อจากแพทย์ที่ผ่าน > ร้อยละ: 10 (ผลงาน : ร้อยละ: 60.75)
- 33 ผู้ป่วยฆ่าตัวตายสำเร็จที่มีประวัติการฆ่าตัวตาย > ร้อยละ: 50 (ผลงาน : ร้อยละ: 57.94)
- 34 ผู้ป่วยโรคจิตเวชและสารเสพติดที่ควบคุมความเสี่ยงต่อการฆ่าตัวตายรุนแรง (SMI-V) ที่เข้าสู่ระบบการบำบัดรักษาโดยทางจิตเวช > ร้อยละ: 75 (ผลงาน : ร้อยละ: 29.95)
- 35 Retention Rate > ร้อยละ: 70 (ผลงาน : ร้อยละ: 83.88)

## นโยบายทางไกลโรคและภัยสุขภาพ

- 4.1 อัตราการกระจายรายโรค ไม่เกินร้อยละ 16 ต่อการแจ้งเตือนแบบ (ผลงาน : 22.65)
- 4.2.1 เด็กอายุ 0-5 ปี พัฒนาการสมวัย ร้อยละ: 87 (ผลงาน : ร้อยละ: 79.69)
- 4.2.2 พัฒนาการล่าช้าเข้าถึงบริการสุขภาพจิต ร้อยละ: 20 (ผลงาน : ร้อยละ: 13.06)
- 4.3.1 อัตราการครอบงำด้านสุขภาพ ร้อยละ: 82 (ผลงาน : ร้อยละ: 88.98)
- 4.3.2 ประชาชนในชุมชน (HLC) 2,752 คน 51 ชุมชน (ผลงาน : 31.288 คน 84 ชุมชน)
- 4.4 ความรุนแรงโรคอุบัติใหม่และโรคอุบัติซ้ำ ร้อยละ: 53 (ผลงาน : ร้อยละ: 79.65)
- 4.5 การวินิจฉัย/การดำเนินงาน NCDs remission clinic
  - SWP / SWP ร้อยละ: 100 (ผลงาน : ร้อยละ: 100)
  - SWP ร้อยละ: 100 (ผลงาน : ร้อยละ: 100)
  - DM type 2 สบคือนิเวศน์ NCDs remission clinic > ร้อยละ: 50 (ผลงาน : ร้อยละ: 11.94)
  - DM type 2 เข้าสู่ระบบ > ร้อยละ: 1 (ผลงาน : ร้อยละ: 0.53)
  - ยืนยันกลุ่มเสี่ยงป่วย DM/HT > ร้อยละ: 70/85 (ผลงาน : ร้อยละ: 80.75/ 91.05)
- 4.6 ผู้ป่วยโรคทางเดินหายใจเฉียบพลันรุนแรง 30 รายที่ป่วยรวม 30 (ผลงาน : ลดลงร้อยละ 31.22)
- 4.7 โรคหลอดเลือดสมอง (Stroke) 160-169
  - อัตราตาย Stroke < ร้อยละ: 7 (ผลงาน : ร้อยละ: 4.29)
  - ผู้ป่วย Stroke ที่ได้รับการรักษา 72 คนได้รับการรักษาใน Stroke Unit > ร้อยละ: 80 (ผลงาน : ร้อยละ: 100)
- 4.8 รับรู้โรคปอด
  - ความเข้าใจการรักษาทบ รายใหม่ < ร้อยละ: 88 (ผลงาน : ร้อยละ: 33.63)
  - ยืนยันแบบ TB โรคหายใหม่กลับเป็นซ้ำ > ร้อยละ: 85 (ผลงาน : ร้อยละ: 46.64)
- 4.9 การตรวจโรค
  - อัตราการตรวจโรคทางเดินหายใจ < 28 วัน > 1600 (ผลงาน : 2.72)
  - จำนวนเตียง NICU ในเขตสุขภาพ < 1 300 คนต่อเตียง (ผลงาน : 14 เตียง : 632 คนต่อเตียง)

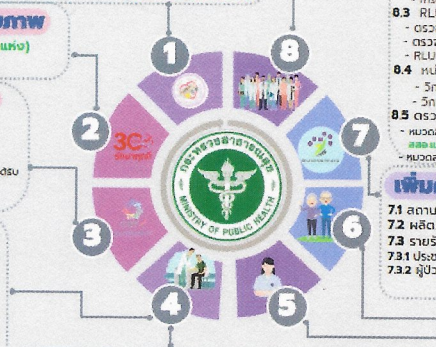

- 4.10 Sepsis community-acquired < ร้อยละ: 24 (ผลงาน : ร้อยละ: 20.80)
- 4.11 STEMI
  - อัตราตาย STEMI < ร้อยละ: 9 (ผลงาน : ร้อยละ: 2)
  - อัตราตาย STEMI ภายใน 30 วัน < ร้อยละ: 10 (ผลงาน : ร้อยละ: 2)
  - STEMI ได้รับการส่งต่อ > ร้อยละ: 70 (ผลงาน : ร้อยละ: 51.85)
  - ผู้ป่วย STEMI ที่ได้รับการ Primary PCI > ร้อยละ: 70 (ผลงาน : ร้อยละ: 97.56)
- 4.12 CKD stage 5 รายใหม่ลดลง > ร้อยละ: 10 (ผลงาน : ร้อยละ: 22.70)
- 4.13 จำนวนโรคหัวใจวาย > ร้อยละ: 17 (ผลงาน : ร้อยละ: 123)
- 4.14 การคัดกรองมะเร็ง
  - คัดกรองมะเร็งปากมดลูก > ร้อยละ: 25 (ผลงาน : ร้อยละ: 24.03)
  - ผลคัดกรองมะเร็งปากมดลูก ได้รับการส่งต่อ Colposcopy > ร้อยละ: 50 (ผลงาน : ร้อยละ: 94.46)
  - คัดกรองมะเร็งลำไส้ใหญ่และไส้ตรง > ร้อยละ: 50 (ผลงาน : ร้อยละ: 66.97)
  - ผลคัดกรองมะเร็งลำไส้ใหญ่ ได้รับการส่งต่อ Colonoscopy > ร้อยละ: 50 (ผลงาน : ร้อยละ: 39.68)
  - HBV ได้รับการ > ร้อยละ: 50 (ผลงาน : ร้อยละ: 67.93)
  - HCV ได้รับการ > ร้อยละ: 80 (ผลงาน : ร้อยละ: 81.79)

## การบริหารจัดการทรัพยากรสาธารณสุข

- 8.1 GREEN & CLEAN Hospital
  - ระดับมาตรฐาน ร้อยละ: 90 (ผลงาน : ร้อยละ: 100)
  - ระดับทำมา ร้อยละ: 25 (ผลงาน : ร้อยละ: 17.39)
- 8.2 การบริหารจัดการกำลังคนที่มีประสิทธิภาพ
  - ค่าตอบแทน > ไม่เกินร้อยละ: 4 (ผลงาน : ร้อยละ: 3.47)
  - ค่าตอบแทน > ไม่เกินร้อยละ: 0.5 (ผลงาน : ร้อยละ: 0.47)
- 8.3 RLU hospital
  - ตรวจ HbA1c ภายใน 90 วัน ไม่เกินร้อยละ: 15 (ผลงาน : ร้อยละ: 164)
  - ตรวจ HbA1c ภายใน 1 ปี > ร้อยละ: 70 (ผลงาน : ร้อยละ: 64.26)
  - RLU hospital ตามเกณฑ์ ร้อยละ: 10 (ผลงาน : ร้อยละ: 70)
- 8.4 หน่วยบริการที่ประสบภาวะวิกฤตทางการเงิน
  - วิกฤตทางการเงิน ระดับ: 6 ร้อยละ: 4 (ผลงาน : ร้อยละ: 0)
  - วิกฤตทางการเงิน ระดับ: 7 ร้อยละ: 2 (ผลงาน : ร้อยละ: 0)
- 8.5 ตรวจสอบรายงานการเงิน ร้อยละ: 70
  - พบข้อบกพร่องการรายงานการเงิน ร้อยละ: 82
  - พบข้อบกพร่องการรายงานการเงิน ร้อยละ: 73



ดร.พ.สมชาย ธีระวงศ์ธาดา  
นายแพทย์สาธารณสุขจังหวัดอุดรธานี

## เพิ่มศักยภาพศูนย์สุขภาพชุมชน Medical & Wellness Hub

- 7.1 สถานประกอบการด้านการท่องเที่ยวสุขภาพ 3 แห่ง (ผลงาน : ประเมินตนเองผ่าน 4 แห่ง)
- 7.2 ผลิตภัณฑ์สุขภาพ ร้อยละ: 90 (ผลงาน : ร้อยละ: 100)
- 7.3 รายรับจากบริการแพทย์แผนไทย ไม่เกินราย: 80 บาท/ครั้ง (ผลงาน : 40.25 บาท/ครั้ง)
- 7.3.1 ประชาชนที่มารับบริการในระดับชุมชนได้รับการดูแลสุขภาพด้วยแพทย์แผนไทย ร้อยละ: 45 (ผลงาน : ร้อยละ: 56.12)
- 7.3.2 ผู้ป่วยที่ได้รับการวินิจฉัยโรค Common Disease and Symptoms ได้รับยาสมุนไพรพื้นบ้าน ร้อยละ: 10 (ผลงาน : เพิ่มขึ้น ร้อยละ: 22.88)

## จัดระบบบริการสุขภาพเพื่อกลุ่มเปราะบางและพื้นที่พิเศษ

- 6.1 สถานะชีวิต/ภาวะ/วิถีชีวิต/การ 2 แห่ง (ผลงาน : สถานะชีวิต/ภาวะ/วิถีชีวิต/การ 7 แห่ง)
- 6.2 Advance Care Planning > ร้อยละ: 75 (ผลงาน : ร้อยละ: 89.79)
- 6.3 Home ward for active dying patient ร้อยละ: 60 (ผลงาน : ร้อยละ: 15.78)
- 6.4 ผู้สูงอายุ
  - ผู้สูงอายุที่มีความเสี่ยงด้านความปลอดภัย > ร้อยละ: 40 (ผลงาน : ร้อยละ: 100)
  - ผู้สูงอายุที่มีความเสี่ยงด้านการเคลื่อนไหวร่างกาย > ร้อยละ: 40 (ผลงาน : ร้อยละ: 100)
- 6.5 Caregiver รายใหม่ 131 คน (ผลงาน : 196 คน)
- 6.6 MMR2 ร้อยละ: 85 (ผลงาน : ร้อยละ: 97.41)

## สร้างความเข้มแข็งเครือข่ายสุขภาพภาคประชาชน

- 5.1 แผนสุขภาพชุมชน/สุขภาพในองค์กร/สุขภาพในครอบครัว/สุขภาพในชุมชน (NCDs)
  - อสม. เน้นการดูแลสุขภาพ Smart อสม. ร้อยละ: 95 (ผลงาน : ร้อยละ: 100)
  - อสม. คัดกรองโรค NCDs ร้อยละ: 90 (ผลงาน : ร้อยละ: 100)
  - อสม. เน้นการดูแลสุขภาพ ร้อยละ: 90 (ผลงาน : ร้อยละ: 100)

กลุ่มงานพัฒนากฎการสาธารณสุข สสอ.อุดรธานี

ข้อมูล ณ 30 เมษายน 2568



สำนักงานสาธารณสุขจังหวัดอุดรธานี  
UDOMTHAN PROVINCE PUBLIC HEALTH OFFICE

ข้อมูลสนับสนุนตัวชี้วัดตรวจราชการ ปี 2568  
ที่ไม่ผ่านเกณฑ์  
ผลงาน รอบ 7 เดือน







## ประเด็นที่ 4

### คนไทยห่างไกลโรคและภัยสุขภาพ

#### 4.2.1 ร้อยละของเด็กอายุ 0-5 ปีที่มีพัฒนาการสมวัย เป้าหมาย : ร้อยละของเด็กอายุ 0-5 ปี มีพัฒนาการสมวัย > ร้อยละ 87

ผลการดำเนินงาน 1 ต.ค.67-30 เม.ย.68

ผลงาน ร้อยละ 79.68

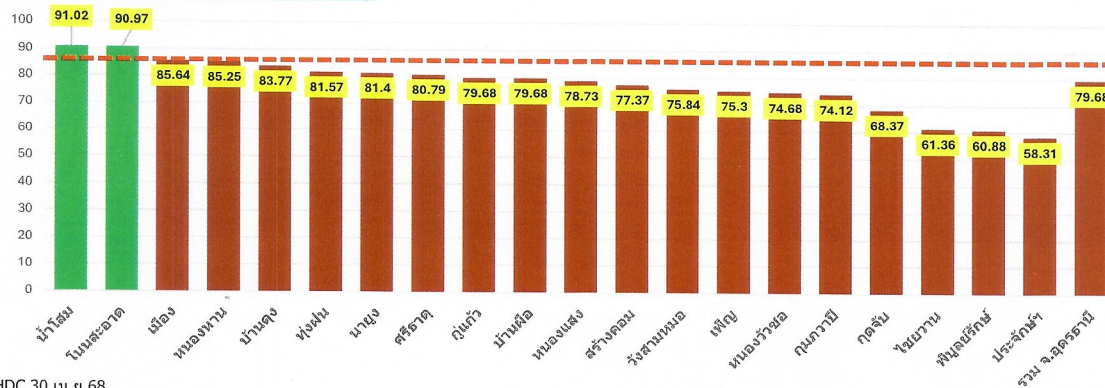

ที่มา HDC 30 เม.ย.68

#### ปัญหาอุปสรรค

- ความครอบคลุมการคัดกรองพัฒนาการ และติดตามเด็กที่มีพัฒนาการสงสัยล่าช้ามาตรวจซ้ำภายใน 30 วันยังไม่ผ่านค่าเป้าหมาย
- เปลี่ยนผู้รับผิดชอบงานใหม่
- ขาดความเข้าใจในการใช้รหัสบันทึกข้อมูลพัฒนาการ
- การบันทึกข้อมูลไม่ทันตามช่วงเวลาที่กำหนด
- เจ้าหน้าที่ขาดทักษะในการแจ้งข่าวกับผู้ดูแลเด็กกรณีที่มีพัฒนาการไม่สมวัย

#### ข้อเสนอแนะ

- จัดการประชุมพัฒนาทักษะการคัดกรองพัฒนาการ / การบันทึกข้อมูล
- เตรียมรายชื่อเด็กกลุ่มเป้าหมายที่ต้องได้รับการคัดกรองให้กับหน่วยงานในพื้นที่ทุกเดือน
- เพิ่มช่องทางการติดตามเด็กที่มีพัฒนาการสงสัยล่าช้าที่ต้องได้รับการติดตามมาตรวจซ้ำภายใน 30 วัน(กรณีเด็กไม่อยู่ในพื้นที่) เช่น ช่องทางออนไลน์คลิปรีวิดีโอ

## ประเด็นที่ 4

### คนไทยห่างไกลโรคและภัยสุขภาพ

#### 4.2.2 ร้อยละร้อยละเด็กของปฐมวัยที่มีพัฒนาการล่าช้าเข้าถึงบริการพัฒนาการและสุขภาพจิตที่ได้มาตรฐาน

เป้าหมาย : ร้อยละ 20 ผลงานร้อยละ 13.06

ผลการดำเนินงาน 1 ต.ค.67 – 28 พ.ค.68

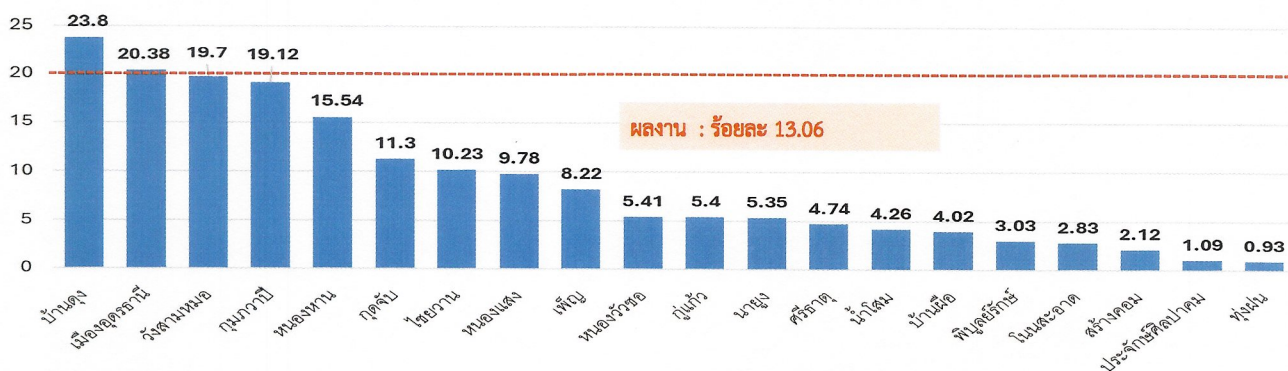

#### ปัญหาอุปสรรค/ข้อค้นพบ

- เด็ก 0-5 ปี ที่มีพัฒนาการล่าช้า ได้รับบริการ/การกระตุ้นพัฒนาการแต่ยังไม่ครอบคลุม
- การลงข้อมูลหัตถการในระบบ HosXp ไม่ถูกต้อง

#### ข้อเสนอแนะ

- เพิ่มการคัดกรองพัฒนาการเด็ก 0-5 ปี ในระดับ รพ.สต. รพช. เพื่อเพิ่มการเข้าถึงบริการ และเด็กที่มีปัญหาพัฒนาการล่าช้า ให้ได้รับการกระตุ้นพัฒนาการ
- ทบทวนการลงข้อมูลหัตถการในระบบ HosXp



## ประเด็นที่ 4 คนไทยห่างไกลโรคและภัยสุขภาพ

### 4.3.1 อัตราความรอบรู้ด้านสุขภาพของประชาชนไทย อายุ 15 ปีขึ้นไป

เป้าหมาย : ร้อยละ 82 ผลงาน ร้อยละ 88.86 ภาพรวมจังหวัดผ่านเกณฑ์

ผลการดำเนินงาน 1 ต.ค.67 – 30 เม.ย.68



เป้าหมายจังหวัด	ผลงาน
หน่วยบริการ 1 แห่ง ต่อ ประชาชน 30 คน	อำเภอที่ดำเนินการครบ มี 5 แห่ง คือ 1.ศรีธาตุ 2.วังสามหมอ 3.น้ำโสม 4.สร้างคอม 5. ประจักษ์ศิลปาคม กลุ่มเป้าหมายครบ แต่ความรอบรู้ยังไม่ผ่านเกณฑ์

### 4.3.2 ประชาชนในชุมชน (HLC) ได้รับการส่งเสริมความรอบรู้ด้านสุขภาพป้องกันโรค หรือโลว์คาร์บไม่ใช่โลว์แคล

เป้าหมาย : 51 ชุมชน ผลงาน 79 ชุมชน ภาพรวมจังหวัดผ่านเกณฑ์

ผลการดำเนินงาน 1 ต.ค.67 – 30 เม.ย.68

เป้าหมายจังหวัด	ผลงาน
หน่วยบริการ 1 แห่ง ต่อ 1 ชุมชน	ผ่านเกณฑ์ 1 อำเภอ คือ กุแก้ว

7

## ประเด็นที่ 4 คนไทยห่างไกลโรคและภัยสุขภาพ

### 4.8.1 อัตราความสำเร็จการรักษาผู้ป่วยวัณโรคปอดรายใหม่ เป้าหมาย : ≥ร้อยละ 88 ผลงาน ร้อยละ 33.63

ผลการดำเนินงาน 1 ต.ค.67 – 27 พ.ค.68



รพ.	ผู้ป่วย ไตรมาส1	รักษาสำเร็จ	กำลังรักษา	ล้มเหลว	เสียชีวิต	ขาดยา	โอนออก
อุดจัน	130	17	4				1
ศรีธาตุ	22	11	3		1		1
กุแก้ว	7	3	1		1		
บ้านผือ	23	10	3		4		
ทุ่งฝน	10	1	1				
วังสามหมอ	17	9	9				
เพ็ญ	2	7	5				2
ค่ายประจักษ์	6	2	3				
หนองหาน	16	6	10		1		
กุมภวาปี	18	8	15				
สร้างคอม	17	1	1		1		
โนนสะอาด	17	3	6		1		
น้ำโสม	10	3	7				
บ้านดุง	14	5	7		3		2
หนองวัวซอ	3	2	5				
หนองแสง	8	2	5		1		
เมือง	1	25	97		4	2	4
ไชยวาน	2		4		2		
นาูง	5		1				
พิบูลย์รักษ์	3		1				1
ประจักษ์ฯ	5		3				
รวมจังหวัดอุดรธานี	336	113	191	0	19	2	11

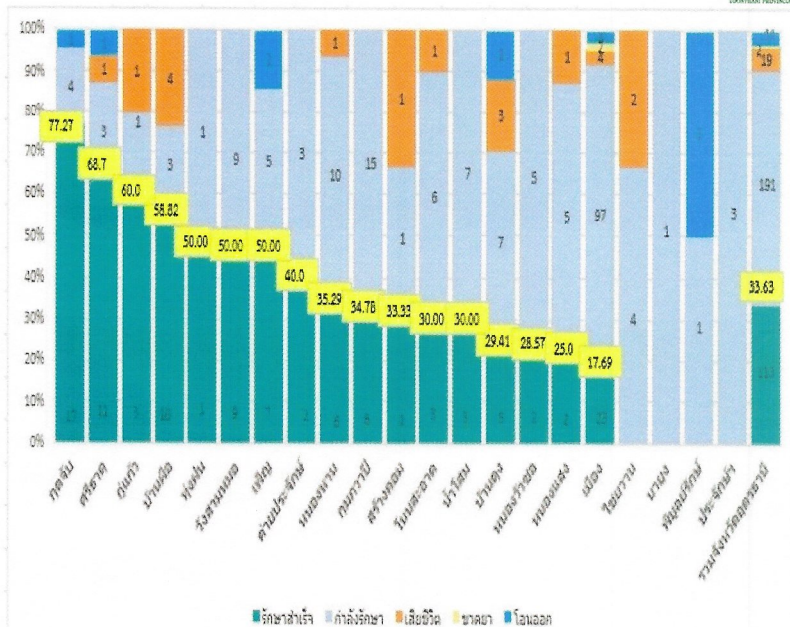

ข้อมูลจากโปรแกรม NTIP ณ วันที่ 27 พ.ค. 2568



## ประเด็นที่ 4

### คนไทยห่างไกลโรคและภัยสุขภาพ

#### 4.8.1 อัตราความสำเร็จการรักษาผู้ป่วยวัณโรคปอดรายใหม่ เป้าหมาย : $\geq$ ร้อยละ 88 (ต่อ)

ผลการดำเนินงาน 1 ต.ค.67 – 27 พ.ค.68



สำนักงานสาธารณสุขจังหวัดสุพรรณบุรี

ผู้ป่วยวัณโรคปอดรายใหม่ ไตรมาส 1/68 จำนวน 336 ราย

รักษาสำเร็จ (>88%)

113 ราย (33.63 %)

กำลังรักษา

191 (56.85 %)

ขาดยา

2 (0.60 %)

รพ.อุดร 2 ราย

โอนออก

11 (3.27%)

เสียชีวิต (<7%)

19 ( 5.65%)

สาเหตุการตาย

กลุ่มเสี่ยง ผู้สูงอายุ 65 ปีขึ้นไป มีโรคร่วม จำนวน 15 ราย

- เสียชีวิต ก่อนรักษา 1 ราย ( รพ.กุแก้ว 1 )

- เสียชีวิต ระหว่างรักษา 14 ราย ได้แก่ รพ. บ้านดุง 3 ราย , รพ.อุดร 4 ราย , รพ.ไชยวาน 2 ราย ,

รพ.โนนสะอาด , รพ.ศรีธาตุ , รพ.สร้างคอม รพ.หนองหาน และ รพ.บ้านผือ (เสียชีวิตแต่ละ 1 ราย)

กลุ่มไม่เสี่ยง ช่วงอายุ 45- 54 ปี มีโรคร่วม จำนวน 3 ราย ( รพ.บ้านผือ )

ช่วงอายุ 50-59 ปี จำนวน 1 ราย (ก่อนการรักษา) ( รพ. หนองแสง)

ข้อเสนอแนะโอกาสพัฒนา

1. การทบทวนกระบวนการรักษา และ ทบทวนผู้ป่วยเสียชีวิต เพื่อหาแนวทางในการพัฒนาระบบงาน และลดอัตราการเสียชีวิต (โรงพยาบาลทุกแห่ง ในจังหวัดอุดรธานี )
2. จัดทำแนวทางการรักษา ระบบการส่งต่อ ระบบการให้คำปรึกษาให้เป็นแนวทางเดียวกันทั้งจังหวัด

ข้อมูลจากโปรแกรม NTIP ณ วันที่ 27 พ.ค. 2568

## ประเด็นที่ 4

### คนไทยห่างไกลโรคและภัยสุขภาพ

#### 4.8.2 อัตราความครอบคลุมการขึ้นทะเบียนของผู้ป่วยวัณโรครายใหม่และกลับเป็นซ้ำ เป้าหมาย : $\geq$ ร้อยละ 85

ผลการดำเนินงาน 1 ต.ค.67 – 27 พ.ค.68

ผลงาน ร้อยละ 46.64



สำนักงานสาธารณสุขจังหวัดสุพรรณบุรี

การขึ้นทะเบียนของผู้ป่วยวัณโรครายใหม่ และกลับเป็นซ้ำ ร้อยละ 85

เป้าหมาย 2,363 ราย

ผลงาน 1,102 ราย

ร้อยละ 46.64

เหลือ 1,261 ราย

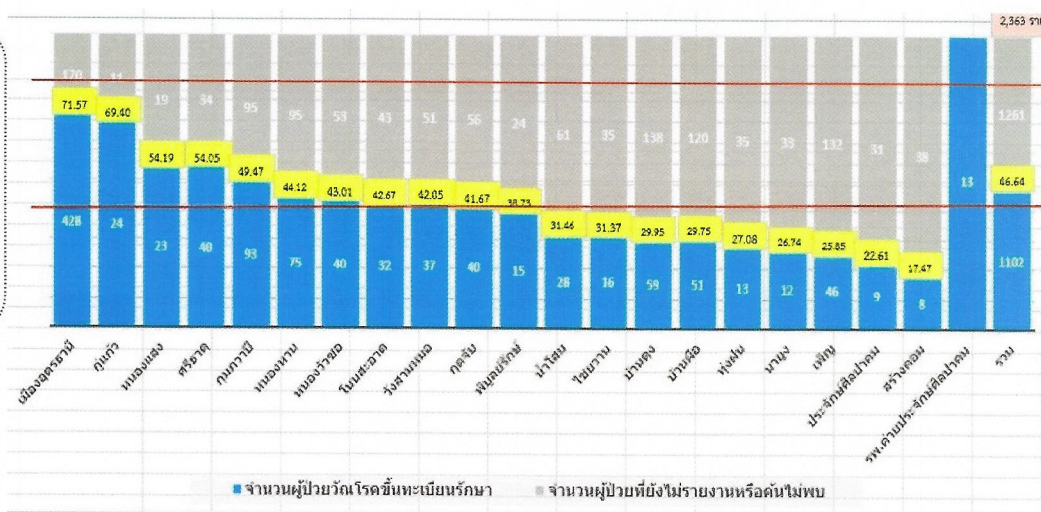

ข้อเสนอแนะ โอกาสพัฒนา

1. หน่วยบริการมีการวิเคราะห์ข้อมูล ทบทวนระบบการคัดกรองวัณโรค จากข้อมูลผู้ป่วยวัณโรคที่ขึ้นทะเบียนกับหน่วยบริการ เพื่อกำหนดเป้าหมาย และการออกแบบระบบในการตรวจคัดกรองเพื่อขึ้นทะเบียนผู้ป่วย
2. การทบทวนระบบการบันทึกข้อมูล ในโปรแกรม NTIP ให้เป็นปัจจุบัน

ข้อมูลจากโปรแกรม NTIP ณ วันที่ 27 พ.ค. 2568



## ประเด็นที่ 4 คนไทยห่างไกลโรคและภัยสุขภาพ

### 4.14.1 คัดกรองมะเร็งปากมดลูก $\geq$ ร้อยละ 25 (ผลงาน : ร้อยละ 24.03 )

ผลการดำเนินงาน 1 ต.ค.67 – 30 เม.ย.68

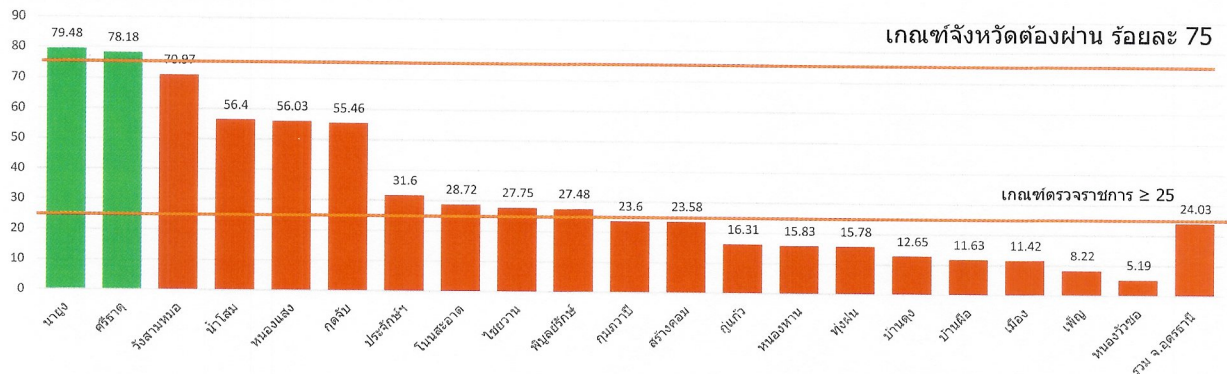

#### ปัญหาอุปสรรค/ข้อค้นพบ

การคัดกรองมะเร็งปากมดลูกจังหวัดอุดรธานี ใช้วิธี HPV DNA Test (เก็บตัวอย่างด้วยตนเองทั้งหมด) เป้าหมายคือหญิงอายุ 30 – 59 ปี 11 เดือน 29 วัน คนละ 1 ครั้งทุก 5 ปี โดยเริ่มดำเนิน HPV DNA Test ) ปี 2565 ซึ่งจะเข้าปีที่ 4 ในการค้นหากลุ่มเป้าหมายในการดำเนินการ ทำให้อำเภอค้นหาเป้าหมายค่อนข้างยากขึ้น เช่น กลุ่มเป้าหมายไม่ได้อยู่ในพื้นที่ ทำงานต่างที่อยู่

#### ข้อเสนอแนะ

เพิ่มการรณรงค์ ประชาสัมพันธ์ และดำเนินการค้นหากลุ่มเป้าหมายเชิงรุก เพิ่มมากขึ้น เช่น ค้นหาเชิงรุกในชุมชน หน่วยงาน โรงงาน องค์กร

11

## ประเด็นที่ 4 คนไทยห่างไกลโรคและภัยสุขภาพ

### 4.14.3 คัดกรองมะเร็งลำไส้ใหญ่และไส้ตรง $\geq$ ร้อยละ 50 (ผลงาน : ร้อยละ 66.97) ภาพรวมจังหวัดผ่านเกณฑ์

ผลการดำเนินงาน 1 ต.ค.67 – 30 เม.ย.68

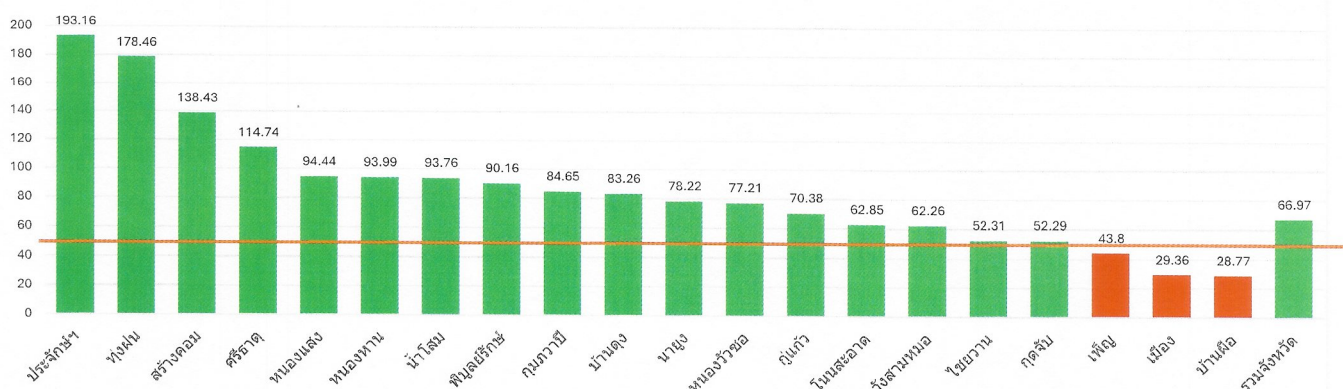

#### ปัญหาอุปสรรค/ข้อค้นพบ

การคัดกรองมะเร็งลำไส้ใหญ่ ใช้วิธีการตรวจโดยใช้ชุดตรวจ FIT Test กลุ่มเป้าหมายอายุ 50-70 ปี คนละ 1 ครั้ง ทุก 2 ปีซึ่งแต่ละอำเภอดำเนินการจัดซื้อชุดตรวจเอง (16 บาท) เบิก สปสช จำนวน 60 บาท/คนโดยใช้งบประมาณอำเภอ ทำให้บางอำเภอมิเงินในการประชุมหารือ แนวทางการจัดซื้อรวมถึงหารืองบประมาณ ทำให้ได้ชุดตรวจมาดำเนินการล่าช้า

#### ข้อเสนอแนะ

บริหารจัดการซื้อชุดตรวจ FIT Test ให้ทันเวลาในการเตรียมการตรวจคัดกรอง เพื่อช่วยในการค้นหาและเริ่มระยะเริ่มต้น หากตรวจพบผลผิดปกติ จะได้ส่งกล้อง Colonoscopy ต่อไป

12



## ประเด็นที่ 4 คนไทยห่างไกลโรคและภัยสุขภาพ

4.14.6 HCV ได้รักษา ร้อยละ 80 (ผลงาน : ร้อยละ 81.79) (ภาพรวมจังหวัดผ่านเกณฑ์)

ผลการดำเนินงาน 1 ต.ค.67 – 30 เม.ย.68

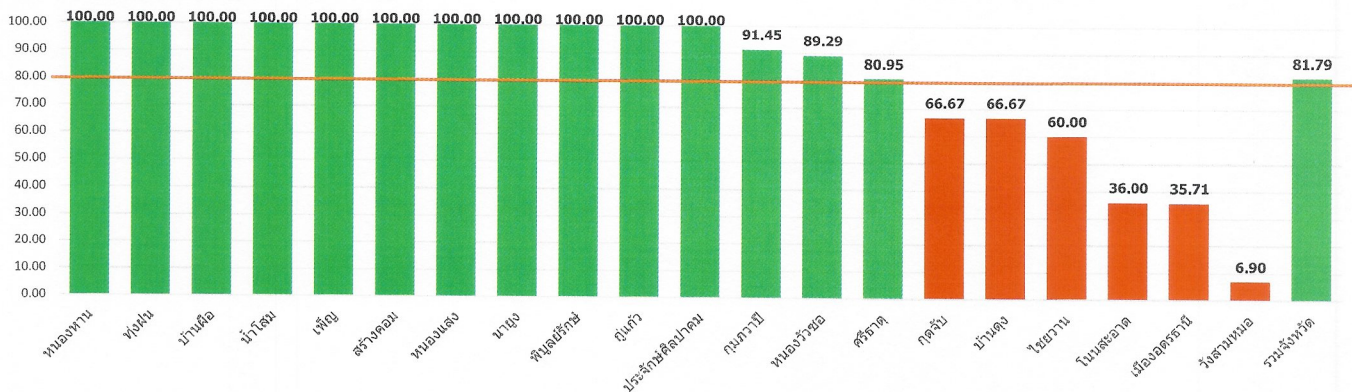

### ปัญหาอุปสรรค/ข้อค้นพบ

1. ผู้มาคัดกรองบางส่วน ออกนอกพื้นที่ไปทำงานต่างจังหวัด
2. ระบบการรักษาของไวรัสตับอักเสบ บี การตรวจยืนยันต้องส่งต่อรักษาที่ รพ.อุดรธานี คนไข้บางส่วนไม่ไปตามนัด
3. การตรวจรักษา ไวรัสตับอักเสบ บี ยังทำได้ไม่ครบทุกรพ. เนื่องจาก แพทย์มีการหมุนเวียน ทำให้แพทย์ที่เข้ามายังไม่ได้รับการอบรมการ ตรวจรักษา ไม่สามารถส่งจ่ายยาเองได้

### ข้อเสนอแนะ

- > เร่งรัดจัดหาชุดตรวจ และการตรวจคัดกรองและติดตามผู้ติดเชื้อเข้าสู่ระบบการรักษาตามมาตรฐาน
- > แพทย์รพ.ชุมชน เรียนหลักสูตรการรักษา HBV/HCV (E-Learning) กรมควบคุมโรค
- > ทุรพ. จัดตั้ง clinic HBV/HCV หรือแบ่งเป็น NODE ให้การรักษา

13

## ประเด็นที่ 6 จัดระบบบริการสุขภาพเพื่อกลุ่มเปราะบางและพื้นที่พิเศษ

6.3 ร้อยละของโรงพยาบาลที่ให้บริการ Home ward for active dying patient เป้าหมาย รอบ 9 เดือน ร้อยละ 70 (ผลงาน : ร้อยละ 15.78)

ผลการดำเนินงาน 1 ต.ค.67 – 30 เม.ย.68

Home ward	Home ward for active dying patient
ดำเนินการครบทุกแห่ง	3 แห่ง 1. sw.เพ็ญ 2. sw.วังสามหมอ 3. sw.โนนสะอาด
	17 แห่ง (อยู่ระหว่างดำเนินการ)

### ปัญหาอุปสรรค/ข้อค้นพบ

- > ระยะเวลาการมีชีวิตของผู้ป่วย เช่น ผู้ป่วยเสียชีวิตก่อนที่จะทำ เอกสารส่งตัวกลับบ้าน

### ข้อเสนอแนะ

- > ควรปรับปรุงโปรแกรม DMS Home Ward ในการบันทึกข้อมูล ให้สอดคล้องกับการทำงาน

14



## ประเด็นที่ 7 การเพิ่มศักยภาพเศรษฐกิจสู่ Medical & Wellness Hub

7.3 รายรับจากบริการแพทย์แผนไทย ไม่น้อยกว่า 80 บาท/ครั้ง (ผลงาน : 40.25 บาท/ครั้ง)

ผลการดำเนินงาน 1 ต.ค.67 – 30 เม.ย.68



### ปัญหาอุปสรรค/ข้อค้นพบ

#### ข้อค้นพบ

ผลงาน - ข้อมูลภาพรวมประเทศ 28.74 บาท/ครั้ง

- อันดับ 1 สกลนคร ของประเทศ ผลงาน 65.94 บาท/ครั้ง (ไม่ผ่านเกณฑ์)

- **อุดรธานีอันดับที่ 12 ของประเทศ** ผลงาน : 40.25 บาท/ครั้ง

จากข้อมูลพบว่าตัวชี้วัดไม่สอดคล้องกับสภาพความเป็นจริงแม้จังหวัดที่ทำผลงานได้ดีที่สุด (สกลนคร) ยังไม่สามารถผ่านเกณฑ์ 80 บาท/ครั้ง ได้แสดงว่าตัวชี้วัดตั้งไว้สูงเกินไป หรือไม่คำนึงถึงข้อจำกัดในการดำเนินงานของหน่วยบริการ

### ข้อเสนอแนะ

1. ทบทวนและปรับเกณฑ์เป้าหมายให้สอดคล้องกับบริบทจริง เช่น ใช้ค่าเฉลี่ยประเทศ + ส่วนเบี่ยงเบนมาตรฐานเป็นพื้นฐาน
2. ส่งเสริมและสนับสนุนหน่วยบริการที่ทำได้ดีกว่าค่าเฉลี่ยเพื่อจูงใจและใช้เป็นต้นแบบในการขยายแนวปฏิบัติที่ดี
3. ปรับปรุงโปรแกรมในการคำนวณผลงาน ให้สอดคล้อง และถูกต้องกับผลงานจริง

15

## ประเด็นที่ 7 การเพิ่มศักยภาพเศรษฐกิจสู่ Medical & Wellness Hub

7.3.1 ร้อยละของประชาชนที่มารับบริการในระดับปฐมภูมิได้รับการรักษาด้วยการแพทย์แผนไทยและการแพทย์ทางเลือก เป้าหมาย ร้อยละ 45 (ผลงาน : ร้อยละ 56.12) (ภาพรวมจังหวัดผ่านเกณฑ์)

ผลการดำเนินงาน 1 ต.ค.67 – 26 พ.ค.68

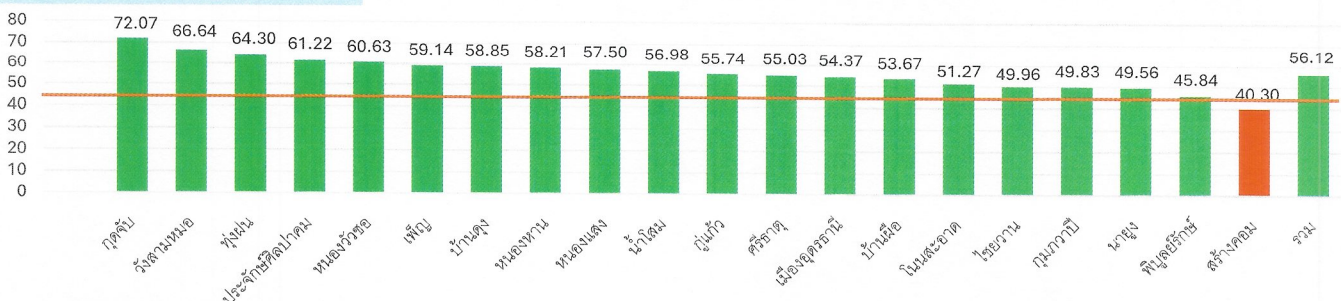

### ปัญหาอุปสรรค/ข้อค้นพบ

1. การสื่อสารและการจัดบริการเพื่อรักษาโรค/อาการที่เป็นจุดเด่นยังไม่ชัด เช่น ปวดเรื้อรัง, อัมพฤกษ์-อัมพาต, NCD, ไมเกรน (ลมปะกั้ง) เป็นต้น
2. ผู้สั่งการรักษาและผู้สั่งการใช้จ่ายสมุนไพรบางแห่งยังขาดความมั่นใจ โดยเฉพาะหน่วยบริการที่ไม่มีแพทย์แผนไทย
3. บุคลากรผู้สั่งการรักษายังไม่ครอบคลุมทุกแห่ง รวมทั้ง ผช.372/150ชม. มีจำกัด หายาก และลาออกบ่อย
4. การบริหารจัดการงบประมาณ และการออกพื้นที่เชิงรุกในหน่วยงาน นอกสังกัดยังคงค่อนข้างน้อย เช่น อปท./โรงเรียน เป็นต้น
5. ข้อมูลทางวิชาการที่มี Evident ค่อนข้างน้อย แต่มีแนวโน้มมากขึ้น

### ข้อเสนอแนะ

1. จัดบริการแพทย์แผนไทยเฉพาะโรคที่เป็นจุดเด่น/จุดเด่นให้ชัดเจนสอดคล้องตามบริบท หรือปัญหาของแต่ละพื้นที่
2. ลงพื้นที่อย่างบูรณาการ เช่น ประเมิน รพ.สต./คปค. เป็นต้น
3. จังหวัดมีแผนการพัฒนางานวิชาการ/พัฒนาศักยภาพทุกไตรมาส อาทิ อบรมวิจัย, แลกเปลี่ยน case study
4. ส่วนกลางสนับสนุนข้อมูลทางวิชาการที่มี Evidence ชัดเจน โดยเฉพาะยาสมุนไพรในบัญชียาหลักแห่งชาติ
5. ส่วนกลางเร่งรัดการกำหนดหลักสูตรการแพทย์แผนไทยสำหรับนักศึกษาแพทย์ ปี 4-5 หรืออบรมแพทย์จบใหม่ระยะสั้น เพื่อเสริมสร้างความมั่นใจด้านการแพทย์แผนไทยและสมุนไพร

16



## ประเด็นที่ 7 การเพิ่มศักยภาพเศรษฐกิจสู่ Medical & Wellness Hub

7.3.2 ร้อยละของผู้ป่วยที่ได้รับการวินิจฉัยโรค Common Disease and Symptoms ได้รับยาสมุนไพรเพิ่มขึ้น เป้าหมาย เพิ่มขึ้นร้อยละ 10 (ผลงาน : ร้อยละ 22.88) (ภาพรวมจังหวัดผ่านเกณฑ์)



ผลการดำเนินงาน 1 ต.ค.67 – 26 พ.ค.68



ปัญหาอุปสรรค/ข้อค้นพบ

ข้อเสนอแนะ

1. ระบบรายงาน KPI จาก HDC ลำบากและไม่อัปเดต (ข้อมูลล่าสุดวันที่ 18 มีนาคม 2568) ส่งผลต่อการติดตามและกำกับคุณภาพงาน
2. คปสอ. น้ำโสม นาหว้า ประจักษ์ศิลปาคม เมือง และสร้างคอม มีการใช้ยาสมุนไพรเพิ่มขึ้นอย่างมีระบบในปี 2567 แต่ผลงานปี 68 ยังไม่ผ่าน เพราะตัวชี้วัดวัดการเพิ่มขึ้น แม้มิมีแนวโน้มดี
3. คปสอ. โนนสะอาด หนองหาน กุแก้ว ใช้ยาสมุนไพรน้อยในปี 67 และยังต่ำในปี 68 แต่ปัจจุบันมีการเร่งรัดและคาดว่าจะผ่านตัวชี้วัดเมื่อ HDC อัปเดตข้อมูล

1. เร่งรัดการอัปเดตข้อมูลจากระบบ HDC อย่างต่อเนื่อง เพื่อให้สามารถติดตามประเมินผลและกำกับ การดำเนินงานได้ทันเวลา
2. ส่งเสริมและขยายแนวทางการดำเนินงานของ คปสอ. ที่มีระบบการใช้ยาสมุนไพรที่ดี ไปยังพื้นที่ที่มี ผลการดำเนินงานต่ำ
3. กำหนดเป้าหมายร่วมรายไตรมาส พร้อมจัดทำแผนการสนับสนุนเฉพาะพื้นที่ ที่ยังไม่ผ่านเกณฑ์ เพื่อ เร่งผลักดันให้บรรลุเป้าหมาย

## ประเด็นที่ 8 บริหารจัดการทรัพยากรสาธารณสุข ตัวชี้วัดที่ 1 : Green & Clean Hospital

8.2 ร้อยละของโรงพยาบาลที่พัฒนานาмайสิ่งแวดล้อมได้ตามเกณฑ์ GREEN & CLEAN Hospital Challenge (ระดับท้าทาย) (ผลงาน : ร้อยละ 17.39)



ผลการดำเนินงาน 1 ต.ค.67 – 30 เม.ย.68

ระดับท้าทาย	คาร์บอนฟุตพริ้นท์
<b>sw. สังกัด สร. : 23 แห่ง</b> <b>เป้าหมาย ปี 2568 จำนวน 6 แห่ง</b> <b>ผ่านเกณฑ์ 4 แห่ง คิดเป็นร้อยละ 17.39</b> อยู่ระหว่างรอการประเมินรับรอง จากกรมอนามัย 4 แห่ง (1.ศรีธาตุ 2.ไชยวาน 3.บ้านผือ 4.กุดจับ) ภายในวันที่ 6 มิ.ย.2568	<b>9 แห่ง 1.เมือง 2.พิจิตร 3.สร้างคอม 4.หนองหาน</b> <b>5.ไชยวาน 6.บ้านผือ 7.น้ำโสม 8.กุดจับ 9.นาหว้า</b> <b>(ดำเนินการ)</b> <b>14 แห่ง (อยู่ระหว่างดำเนินการ)</b> <b>เก็บข้อมูลถึงไตรมาส 4</b>





**THANK YOU**



# การตรวจราชการและนิเทศงาน กรณีปกติ รอบที่ 2/2568

## ระหว่างวันที่ 16-18 กรกฎาคม 2568

### ณ จังหวัดอุดรธานี

## ประเด็นการตรวจราชการ

### ประจำปีงบประมาณ พ.ศ. 2568

กองตรวจราชการ  
สำนักปลัดกระทรวงสาธารณสุข

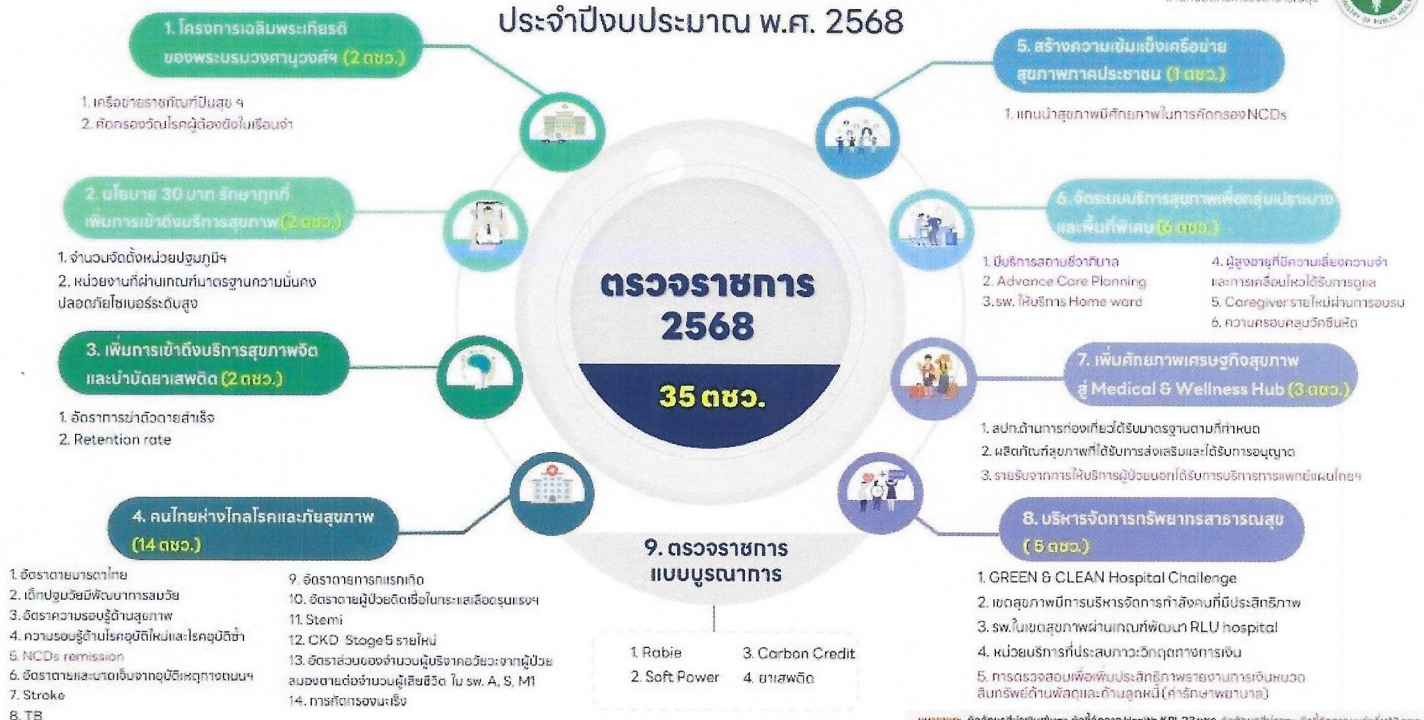

หมายเหตุ: ตัวอักษรสีน้ำเงินเข้ม > ตัวชี้วัดจาก Health KPI 23 ตัว, ตัวอักษรสีม่วง > ตัวชี้วัดจากแหล่งอื่น 12 ตัว



## พื้นที่ตรวจราชการ ปี 2568

02

- ผตร.  
(เลือกพื้นที่ตรวจราชการเองล่วงหน้าก่อน 7 วัน)

- สธน. (คปสอ.บ้านดุง)

### การตรวจราชการและนิเทศงาน กรณีปกติ จังหวัดอุดรธานี รอบที่ 2/2568

วันที่ 16 ก.ค 68

เข้า : ลงพื้นที่  
-สธน. (คปสอ.บ้านดุง)  
  
ผู้นิเทศ : ที่ไม่ได้ลงพื้นที่  
เก็บรวบรวมข้อมูล  
-ผ่านระบบ online  
-นิเทศหน้างาน

วันที่ 17 ก.ค 68

เข้า : ลงพื้นที่  
-ผตร. (คปสอ.ที่เลือกเอง)  
  
บ่าย : สสจ. และ รพศ.อุดรธานี  
นำเสนอผลการดำเนินงาน  
**ณ ห้องประชุม รพศ.อุดรธานี**  
(ผู้เข้าร่วมประชุม ผู้บริหาร หัวหน้ากลุ่มงาน  
และ จนท. ใน สสจ./รพศ.อุดรธานี)

วันที่ 18 ก.ค 68

สรุปตรวจราชการ

**ณ ห้องประชุม รพศ.อุดรธานี**  
ผู้เข้าร่วมประชุม  
-ผู้บริหาร สสจ./รพศ.อุดรธานี  
-หัวหน้ากลุ่มงาน  
- ผอ.รพ. และ สสอ. ทุกแห่ง  
-จนท. ใน สสจ./รพศ.อุดรธานี



## คณะผู้ติดตาม

คณะผู้ติดตาม ทีมผู้ตรวจราชการ	คณะผู้ติดตาม ทีมสาธารณสุขนิเทศก์
1. นายแพทย์สาธารณสุขจังหวัดอุดรธานี 2. นพ.ประพนธ์ เครือเจริญ 3. นายสุพัฒน์ กองศรีมา 4. นางมยุรี คนยัง 5. หัวหน้ากลุ่มงานคุ้มครองผู้บริโภคฯ 6. หัวหน้ากลุ่มงานควบคุมโรค 7. หัวหน้ากลุ่มงานพัฒนาคุณภาพฯ 8. หัวหน้ากลุ่มงานประกันสุขภาพ 9. หัวหน้ากลุ่มงานส่งเสริมสุขภาพ 10. หัวหน้ากลุ่มงานพัฒนายุทธศาสตร์ฯ 11. หัวหน้ากลุ่มงานสุขภาพดิจิทัล 12. หัวหน้ากลุ่มงานสื่อสารความเสี่ยงฯ 13. หัวหน้ากลุ่มงานบริหารทั่วไป	1. ทพ.สันติ ศรีนิล 2. พญ.สืบศิริ บัณฑิตภิรมย์ 3. ภก.มะโนตร์ นาคะวัจนะ 4. หัวหน้ากลุ่มงานแพทย์แผนไทย 5. หัวหน้ากลุ่มงานบริหารทรัพยากรบุคคล 6. หัวหน้ากลุ่มงานอนามัยสิ่งแวดล้อมฯ 7. หัวหน้ากลุ่มงานกฎหมาย 8. หัวหน้ากลุ่มงานควบคุมโรคไม่ติดต่อฯ 9. หัวหน้ากลุ่มงานสาธารณสุขมูลฐานฯ



# ระบบบริการการแพทย์ปฐมภูมิ จังหวัดอุดรธานี

ประจำปี 2568



กลุ่มงานการสาธารณสุขมูลฐานและระบบสุขภาพปฐมภูมิ

## การขึ้นทะเบียนหน่วยบริการปฐมภูมิและเครือข่ายหน่วยบริการปฐมภูมิ ตามพระราชบัญญัติระบบสุขภาพปฐมภูมิ พ.ศ. 2562

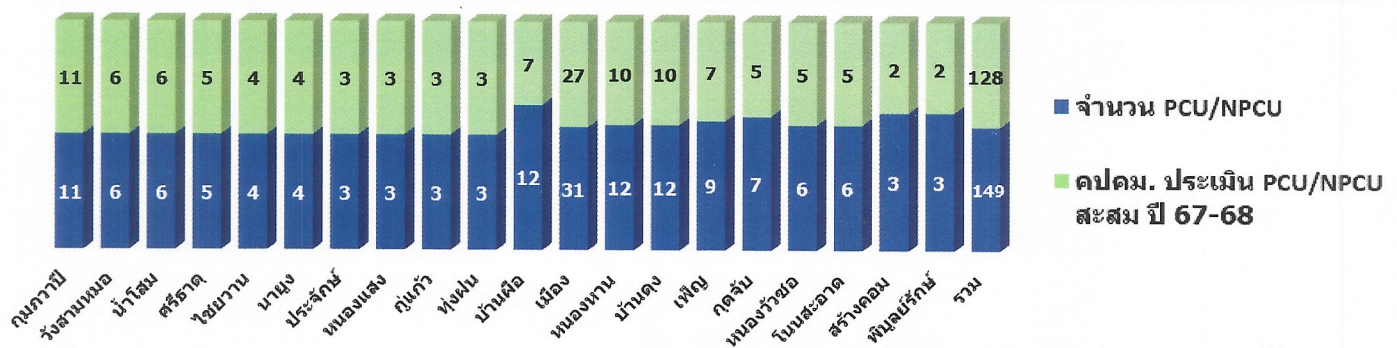

เป้าหมาย 149 ทีม



ผลงาน 128 ทีม

ร้อยละ 85.91%

ประเมินมาตรฐาน PCU/NPCU  
โดย ค.ป.ค.ม. ระดับจังหวัด

- ผลการดำเนินงานปี 2567 ประเมิน 54 ทีม ร้อยละ 36.24
- ผลการดำเนินงานปี 2568 ประเมินแม่ข่าย 74 ทีม ลูกข่าย 21 ทีม
- ผลการดำเนินงานสะสม ปี 2567-2568 (128 ทีม ร้อยละ 85.91)

ที่มา : <https://pcc.moph.go.th/pcc/upc/reports/overall> ณ วันที่ 15 ม.ค. 2568  
ข้อมูลการประเมินโดยคณะกรรมการ ค.ป.ค.ม. ปี 2568 ณ วันที่ 23 พ.ค. 2568



## จำนวนหน่วยบริการปฐมภูมิที่ประเมินตนเองแล้ว

ทุกสังกัด ปีงบประมาณ 2568 จำนวน 922 จากทั้งหมด 997 แห่ง (ร้อยละ 92)

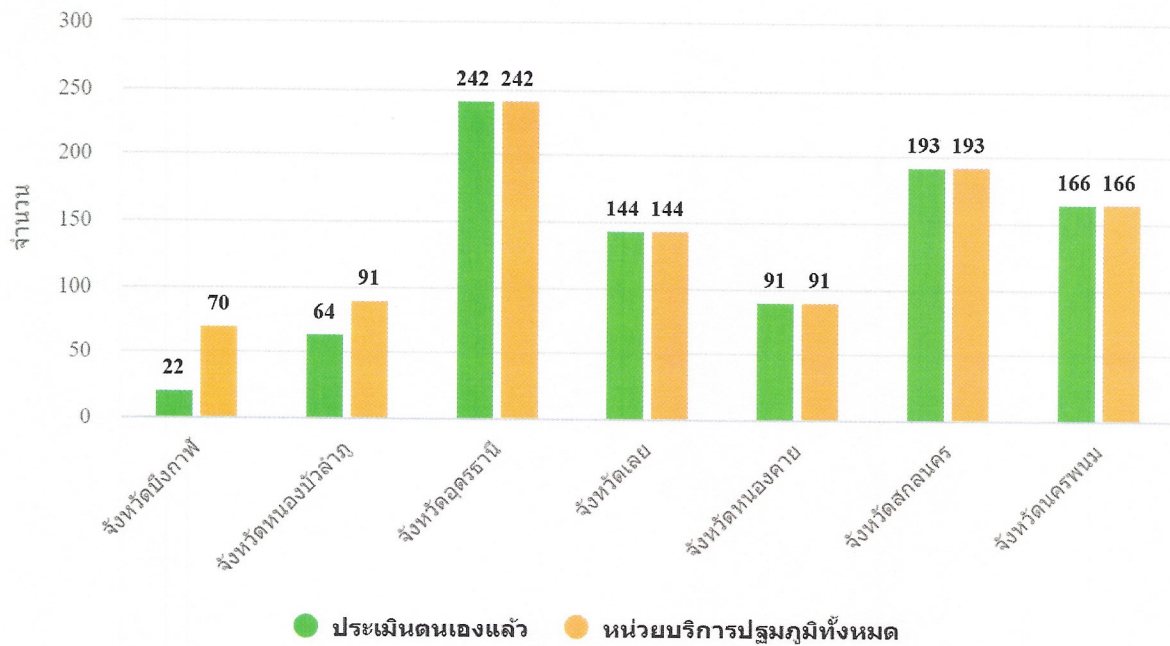

ที่มา : <https://pcustandard.moph.go.th/dashboard/index.php> ณ วันที่ 3 มิถุนายน 2568

## จำนวนหน่วยบริการปฐมภูมิที่ผ่านการรับรองโดย ค.ป.ค.ม.

ทุกสังกัด จำนวน 537 จากทั้งหมด 997 แห่ง (ร้อยละ 54)

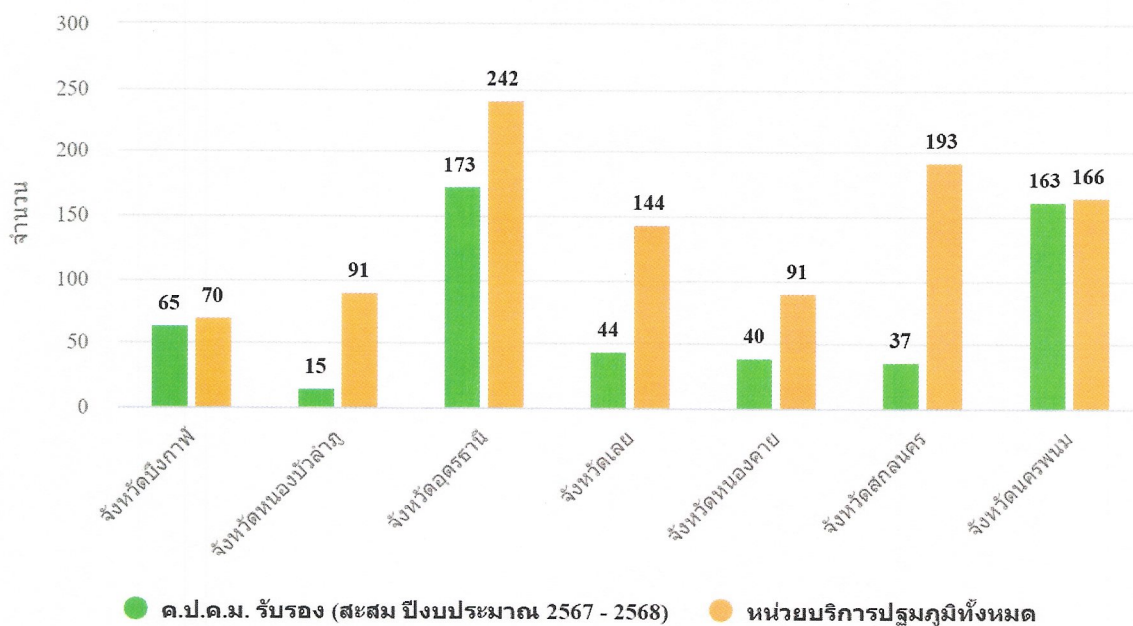

ที่มา : <https://pcustandard.moph.go.th/dashboard/index.php> ณ วันที่ 3 มิถุนายน 2568



## คะแนนเฉลี่ย ผลการประเมินมาตรฐานหน่วยบริการปฐมภูมิ PCU/NPCU จังหวัดอุดรธานี ปี 2568

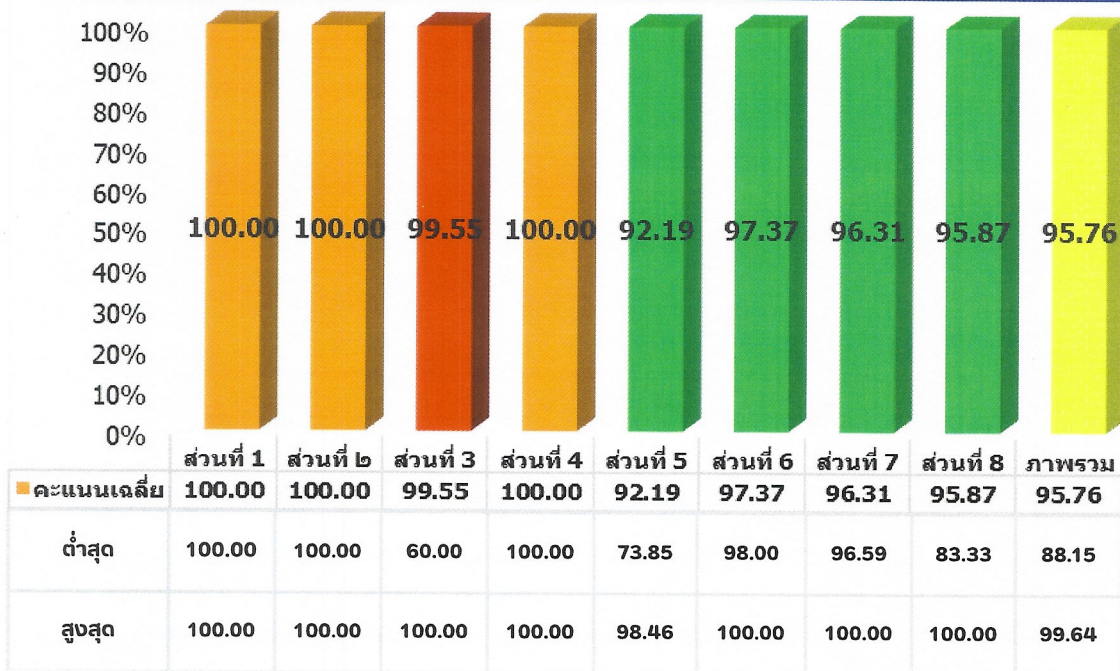

หน่วยบริการที่ผลการ  
ประเมินไม่ผ่าน  
ได้แก่  
1. รพ.สต.ปากดง  
2. รพ.สต.หนองใส  
(หน่วยบริการที่ถ่ายโอน)

### ส่วนที่ 1 : ด้านระบบบริหารจัดการ

1. แผนพัฒนาทรัพยากรบุคคล ให้สอดคล้องกับ  
ประเด็น OTOP
2. แผนปฏิบัติราชการให้ครอบคลุมกลุ่ม WECANDO
3. ป้ายแสดงเวลาให้บริการควรติดให้เห็นอย่างชัดเจน  
และควรอยู่ด้านนอกอาคาร
4. FLOW การจัดการเรื่องร้องเรียน
5. เพิ่มชื่อป้ายหน้าห้องตรวจว่าวันนี้เจ้าหน้าที่ท่านไหน  
ให้บริการ



คณะกรรมการตรวจประเมินคุณภาพและมาตรฐานในการให้บริการสุขภาพปฐมภูมิ (ค.ป.ค.ม.)





## ส่วนที่ 2

### : ด้านการจัดการบุคลากรและศักยภาพในการให้บริการ

1. แพทย์ที่ขึ้นทะเบียนหน่วยบริการบางแห่ง  
โยกย้าย ลาศึกษาต่อ / หมดอายุ
2. การจัดบริการให้ครอบคลุมกลุ่ม WECANDO
3. ระบบการส่งต่อและการตอบกลับผู้ป่วยในระบบ  
ฐานข้อมูล

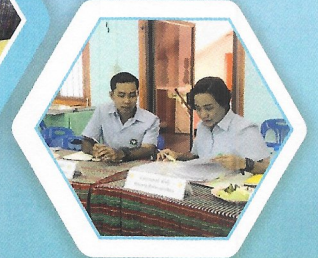

คณะกรรมการตรวจประเมินคุณภาพและมาตรฐานในการให้บริการสุขภาพปฐมภูมิ (ค.ป.ค.ม.)



## ส่วนที่ 3

### : ด้านสถานที่ตั้ง อาคาร และสิ่งแวดล้อม

1. การติดตั้งถังดับเพลิง
2. การจัดสถานที่คัดกรองผู้ป่วยกลุ่มโรคทางเดิน  
หายใจ
3. ความเข้มของแสงในห้องปฏิบัติงาน
4. การดำเนินงาน 5 ส อย่างต่อเนื่อง
5. สัญญาณของความช่วยเหลือในห้องน้ำ
6. การบันทึกข้อมูลการส่งขยะมูลฝอยติดเชื้อในระบบ  
e-manifest
7. ป้ายเตือนพื้นต่างระดับ + การจัดที่นั่งผู้ป่วยไต่บันได
8. การเตรียมรับประเมิน GCSH

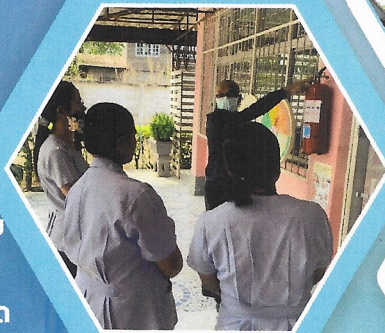

คณะกรรมการตรวจประเมินคุณภาพและมาตรฐานในการให้บริการสุขภาพปฐมภูมิ (ค.ป.ค.ม.)





## ส่วนที่ 4 : ด้านระบบสารสนเทศ

1. การส่งข้อมูล OP/PP ให้เป็นปัจจุบัน
2. การ Back up ข้อมูล อย่างน้อยทุก 7 วัน
3. การเข้ารหัสของเครื่องคอมพิวเตอร์ทุกเครื่อง
4. การทำ Telemed ควรมีป้ายแจ้งผู้รับบริการ ว่าใครเป็นผู้ให้บริการ
5. การบันทึกข้อมูลส่งต่อในโปรแกรม JHCIS



คณะกรรมการตรวจประเมินคุณภาพและมาตรฐานในการให้บริการสุขภาพปฐมภูมิ (ค.ป.ค.ม.)



## ส่วนที่ 5 : ด้านระบบบริการสุขภาพปฐมภูมิ

1. CPG ในการให้บริการผู้ป่วยที่เป็นปัจจุบัน และครอบคลุมทุกกลุ่มโรค
2. การบันทึกความสมบูรณ์ของเวชระเบียน ตามมาตรฐานวิชาชีพ
3. การสอบเทียบเครื่องมือ (sw.สต. + Health station)
4. เพิ่มช่องทางการสื่อสาร/ขอรับคำปรึกษา หมอ 1, 2
5. การใช้ สอน.บัดดี้ ให้ครอบคลุมกลุ่ม อสม.



คณะกรรมการตรวจประเมินคุณภาพและมาตรฐานในการให้บริการสุขภาพปฐมภูมิ (ค.ป.ค.ม.)





## ส่วนที่ 6

### : ด้านระบบห้องปฏิบัติการทางการแพทย์และสาธารณสุข

1. การเก็บวัสดุและน้ำยาทางการแพทย์ช่วงอากาศร้อน
2. การสอบเทียบนาฬิกา ทุก 6 เดือน
3. ควรบันทึกการทำ IQC ให้ต่อเนื่อง การระบุวันเปิดใช้ lot number (ชุดทดสอบ + น้ำยา) เพื่อสามารถทวนสอบกลับได้
4. การประกันคุณภาพ IQC, EQA
5. แสงสว่างในห้องปฏิบัติงาน
6. การเพิ่ม on the job training ของ อสม. ในการตรวจคัดกรองน้ำตาลจากปลายนิ้ว



คณะกรรมการตรวจประเมินคุณภาพและมาตรฐานในการให้บริการสุขภาพปฐมภูมิ (ค.ป.ค.ม.)



## ส่วนที่ 7

### : ด้านการจัดบริการเภสัชกรรม + กลุ่มครองผู้บริโภคร

1. การบันทึกอุณหภูมิและความชื้น
2. นกวน alert pop-up การแพ้ยา
3. แนวทางการเปิดปิดคลังยาให้ชัดเจน
4. การเบิกจ่ายยาควรมีลายมือชื่อครบทั้งผู้เบิก ผู้จ่าย ผู้อนุมัติ
5. แนวทางป้องกันความคลาดเคลื่อนทางยา (Medical error)
6. ควรมีระบบเฝ้าระวังยาหมดอายุ ณ จุดจ่ายยา

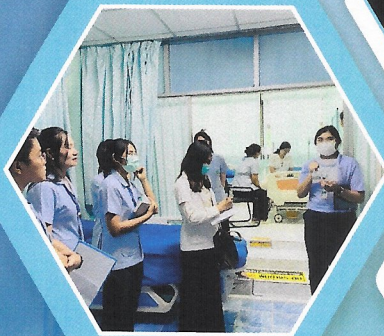

คณะกรรมการตรวจประเมินคุณภาพและมาตรฐานในการให้บริการสุขภาพปฐมภูมิ (ค.ป.ค.ม.)





## ส่วนที่ 7

### : ด้านการจัดบริการเภสัชกรรม + คัดกรองผู้ป่วยโรค

1. แผนปฏิบัติการให้ครอบคลุมงาน คบส.
2. ควรมีการวางแผนการขับเคลื่อนงาน คบส. ร่วมกันภาคีเครือข่าย
3. พบยาหมดอายุในร้านชำ + ยาที่ห้ามขายในร้านชำ
4. เพิ่มองค์ความรู้ให้กับผู้ประกอบการร้านชำ
5. sw.สต.ยังไม่ลงข้อมูล G RDU



คณะกรรมการตรวจประเมินคุณภาพและมาตรฐานในการให้บริการสุขภาพปฐมภูมิ (ค.ป.ค.ม.)



## ส่วนที่ 8

### : ด้านระบบป้องกันและควบคุมการติดเชื้อ

1. การจัดเก็บเครื่องมือยังไม่เป็นไปตาม FIFO
2. เส้นทางเคลื่อนย้ายขยะ + มาตรฐานในการเคลื่อนย้ายขยะ
3. ไม่มีภาชนะรองรับขยะอันตราย
4. ที่พักขยะไม่เป็นไปตามมาตรฐาน
5. ควรมีการคัดแยกขยะอันตรายออกจากขยะติดเชื้อ
6. ทบทวนการใส่ชุด PPE ของเจ้าหน้าที่ล้างเครื่องมือ
7. ห้องเก็บเครื่องมือ sterile ควรแยกออกจากห้องนี้



คณะกรรมการตรวจประเมินคุณภาพและมาตรฐานในการให้บริการสุขภาพปฐมภูมิ (ค.ป.ค.ม.)





### ส่วนที่ 8

- เส้นทางของสละและของปนเปื้อน
- ระบบ First in first out ของเครื่องมือ
- ภาชนะรองรับขยะอันตราย
- ที่พักขยะติดเชื่อไม่ได้มาตรฐาน

### ส่วนที่ 7

- การบันทึกอุณหภูมิ+ความชื้น
- การ alert pop-up การแพ้ยา
- แนวทางป้องกัน medical error
- ยาที่ห้ามจำหน่ายในร้านชำ + การตรวจสอบยาหมดอายุ

### ส่วนที่ 6

- การเก็บวัสดุน้ำยาในช่วงอากาศร้อน
- การสอบเทียบนาฬิกา
- การบันทึก lot น้ำยา
- การประกันคุณภาพ IQC,EQA
- on the job training อสม.

### ส่วนที่ 1

- แผนพัฒนาบุคลากรให้สอดคล้องประเด็น OTOP
- FLOW รับเรื่องรื้อวางห้องทุกย์
- ป้ายแสดงเวลาให้บริการที่เห็นชัดเจน

### ส่วนที่ 2

- แพทย์ลาออก/ย้าย/ลาศึกษาต่อ
- การจัดบริการกลุ่ม WECANDO

### ส่วนที่ 3

- มาตรฐานด้านสิ่งแวดล้อมควรใช้แบบประเมินมาตรฐาน Green&Clean Subdistrict

### ส่วนที่ 4

- การส่งออกข้อมูล OP/PP
- การสำรองข้อมูลทุก 7 วัน
- การเข้ารหัสเครื่องคอมพิวเตอร์
- ป้ายแจ้งผู้ให้บริการ
- การบันทึกข้อมูลส่งต่อ

### ส่วนที่ 5

- CPG ที่เป็นปัจจุบัน
- การบันทึกความสมบูรณ์ของเวชระเบียนตามมาตรฐานวิชาชีพ
- การสอบเทียบเครื่องมือ
- ช่องทางการสื่อสารระหว่างหมอ 1, 2

## ข้อเสนอแนะ

# Thank You

We hope to continue to meet your expectations  
in the future





กลุ่มงานควบคุมโรคติดต่อ สำนักงานสาธารณสุขจังหวัดอุดรธานี

ข้อมูล ณ วันที่ 27 พฤษภาคม 2568

## KPI 1 อัตราความครอบคลุมการขึ้นทะเบียนของผู้ป่วยวัณโรคใหม่และกลับเป็นซ้ำ (เป้าหมายร้อยละ 85)

การขึ้นทะเบียนของผู้ป่วยวัณโรครายใหม่ และกลับเป็นซ้ำ ร้อยละ 85

เป้าหมาย 2,363 ราย

ผลงาน 1,102 ราย

ร้อยละ 46.64

เหลือ 1,261 ราย

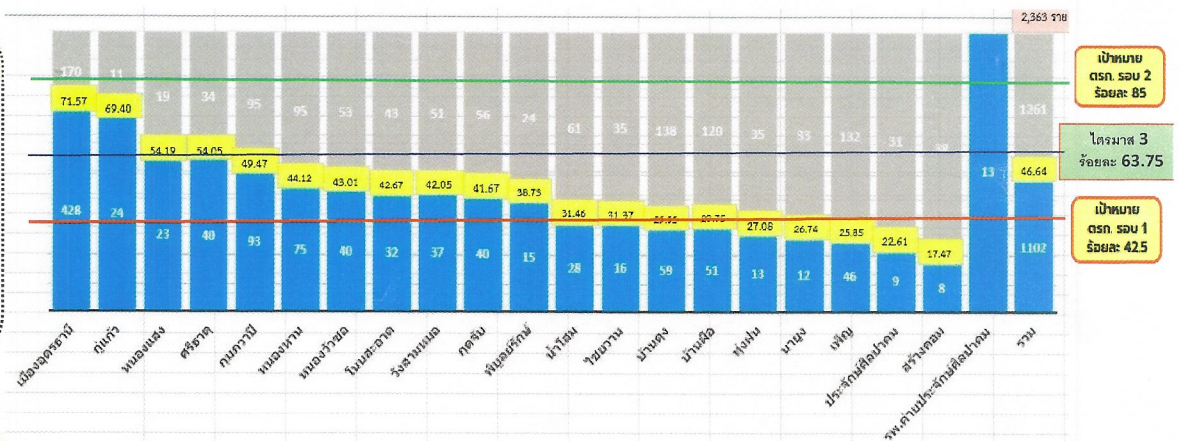

### ข้อเสนอแนะโอกาสพัฒนา

1. หน่วยบริการมีการวิเคราะห์ข้อมูล ทบทวนระบบการคัดกรองวัณโรค จาก ข้อมูลผู้ป่วยวัณโรคที่ขึ้นทะเบียนกับหน่วย บริการ เพื่อกำหนดเป้าหมาย และการ ออกแบบระบบในการตรวจคัดกรองเพื่อ ขึ้นทะเบียนผู้ป่วย
2. การทบทวนระบบการบันทึกข้อมูล ในโปรแกรม NTIP ให้เป็นปัจจุบัน

	เมืองจตุรพักตรพิมาน	กันทรวิชัย	หนองแสง	ศรีธาตุ	กุดหว้าน	หนองหาน	หนองวัวซอ	โนนสะอาด	วังสามหมอ	กุดจับ	พิบูลย์รักษ์	น้ำโสม	บ้านดวน	บ้านดง	บ้านผือ	ทุ่งฝน	นาแก	เพ็ญ	ประจักษ์ศิลปาคม	ศรีสงคราม	รวม
ผู้ป่วยวัณโรคขึ้นทะเบียนรักษา (จำนวน)	428	24	23	40	93	75	40	32	37	40	15	28	16	59	51	13	12	46	9	8	13
คัดกรอง ด้วย x-ray	35	7	12	3	10	17	6	18	1	27	2	7	2	1	9	0	0	46	0	6	172
walk in	393	17	11	37	83	58	34	14	36	13	13	21	14	58	42	13	12	37	9	2	930

ข้อมูลจากโปรแกรม NTIP ณ วันที่ 27 พ.ค. 2568



## KPI 2 : อัตราความสำเร็จการรักษาวัณโรคปอดรายใหม่ COHORT 1/68 (TB Success Rate) (เป้าหมาย ร้อยละ 88 )

ผู้ป่วยวัณโรคปอดรายใหม่ ไตรมาส 1/68 จำนวน 336 ราย

รักษาสำเร็จ (>88%)	กำลังรักษา	ขาดยา	โอนออก	เสียชีวิต (<7%)
113 ราย (33.63 %)	191 (56.85 %)	2 (0.60 %)	11 (3.27%)	19 ( 5.65%)
		รพ.อุดร 2 ราย		

### สาเหตุการตาย

**กลุ่มเสี่ยง** ผู้สูงอายุ 65 ปีขึ้นไป มีโรคร่วม จำนวน 15 ราย

- เสียชีวิต ก่อนรักษา 1 ราย ( รพ.กู่แก้ว 1 )
- เสียชีวิต ระหว่างรักษา 14 ราย ได้แก่ รพ. บ้านดุง 3 ราย , รพ.อุดร 4 ราย , รพ.ไชยวาน 2 ราย , รพ.โนนสะอาด , รพ.ศรีธาตุ , รพ.สร้างคอม รพ.หนองหาน และ รพ.บ้านผือ (เสียชีวิตแต่ละ 1 ราย)

**กลุ่มไม่เสี่ยง** ช่วงอายุ 45- 54 ปี มีโรคร่วม จำนวน 3 ราย ( รพ.บ้านผือ )

ช่วงอายุ 50-59 ปี จำนวน 1 ราย (ก่อนการรักษา) ( รพ. หนองแสง)

### ข้อเสนอแนะโอกาสพัฒนา

1. การทบทวนกระบวนการรักษา และ ทบทวนผู้ป่วยเสียชีวิต เพื่อหาแนวทางในการพัฒนาระบบงาน และลดอัตราการเสียชีวิต (โรงพยาบาลทุกแห่ง ในจังหวัดอุดรธานี )
2. จัดทำแนวทางการรักษา ระบบการส่งต่อ ระบบการให้คำปรึกษาให้เป็นแนวทางเดียวกันทั้งจังหวัด

ข้อมูลจากโปรแกรม NTIP ณ วันที่ 27 พ.ค. 2568

## KPI 2 : อัตราความสำเร็จการรักษาวัณโรคปอดรายใหม่ COHORT 1/68 (TB Success Rate) (เป้าหมาย ร้อยละ 88)

อำเภอ	ผู้ป่วย ไตรมาส1	รักษาสำเร็จ	กำลังรักษา	ล้มเหลว	เสียชีวิต	ขาดยา	โอนออก
กุดจับ	22	17	4				1
ศรีธาตุ	16	11	3		1		1
กู่แก้ว	5	3	1		1		
บ้านผือ	17	10	3		4		
ทุ่งฝน	2	1	1				
วังสามหมอ	18	9	9				
เพ็ญ	14	7	5				2
คำชะอี	5	2	3				
หนองหาน	17	6	10		1		
กุมภวาปี	23	8	15				
สร้างคอม	3	1	1		1		
โนนสะอาด	10	3	6		1		
น้ำโสม	10	3	7				
บ้านดุง	17	5	7		3		2
หนองวัวซอ	7	2	5				
หนองแสง	8	2	5		1		
เมือง	130	23	97		4	2	4
ไชยวาน	6		4		2		
นาูง	1		1				
พิบูลย์รักษ์	2		1				1
ประจักษ์	3		3				
รวมจังหวัดอุดรธานี	336	113	191		19	2	11

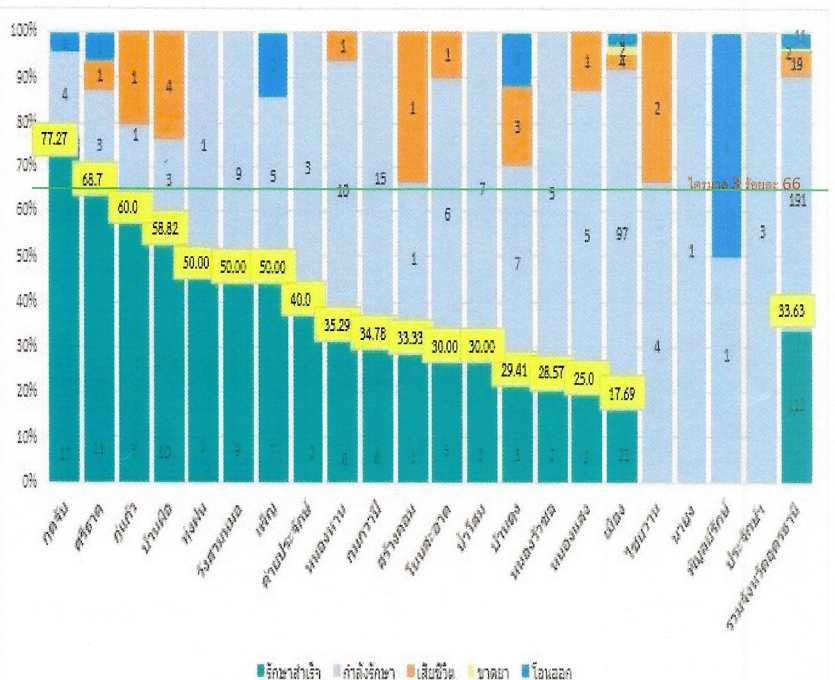

ข้อมูลจากโปรแกรม NTIP ณ วันที่ 27 พ.ค. 2568



## ผลการดำเนินงานค้นหาผู้ป่วยเชิงรุกในประชากรกลุ่มเสี่ยงสูง

กลุ่มเสี่ยง	ผลการคัดกรองวัณโรค				
	เป้าหมาย	CxR all	CXR abnormal	วินิจฉัย TB	ร้อยละ TB จาก CxR all
ผู้สัมผัสร่วมบ้าน	8,878	4,939	24	9	0.18
HIV	9,619	7,525	667	18	0.24
บุคลากรสาธารณสุข	8,312	6,683	13	7	0.10
CKD	21,829	15,361	19	11	0.07
DM HbA1C $\geq$ 7	41,730	26,177	41	21	0.08
ผู้สูงอายุ $\geq$ 65 ปี มีโรคร่วม (COPD, DM , สูบบุหรี่ )	35,015	21,321	64	24	0.11
ผู้ใช้สารเสพติด	2,964	3,075	13	11	0.36
ผู้ต้องขัง ( รายใหม่)	1,372	1,462	154	1	0.07
ผู้ต้องขัง ( รายเก่า)	3,103	2,810	99	9	0.32
กลุ่มอื่นๆ	23,736	10,509	119	61	0.58
กลุ่มไม่มีความเสี่ยง (กลุ่มประชาชน 35-50 ปี ไม่มีโรคประจำตัว ตรวจสุขภาพ 4 ราย กลุ่มผู้สูงอายุ ตั้งแต่ 60 - 85 ปี ที่ไม่มีโรคประจำตัว 17 ราย )					
				21	
กลุ่มสูบบุหรี่				19	
ประวัติเคยเป็นวัณโรค				13	
ผู้ป่วยเบาหวาน				5	
ผู้ป่วย COPD				1	
ผู้ติดสุรา				1	
ผู้สัมผัสวัณโรคใกล้ชิด ( นอกบ้าน)				1	
รวมจังหวัดอุดรธานี	156,558	99,862	1,213	172	0.17

ข้อมูลจากโปรแกรม NTIP ณ วันที่ 27 พ.ค. 2568

## อัตราการสำเร็จการคัดกรองโดยการ x-ray ปอด (เป้าหมาย $\geq$ 80 %) ตั้งแต่ 1 ตุลาคม 2567 - 27 พฤษภาคม 2568

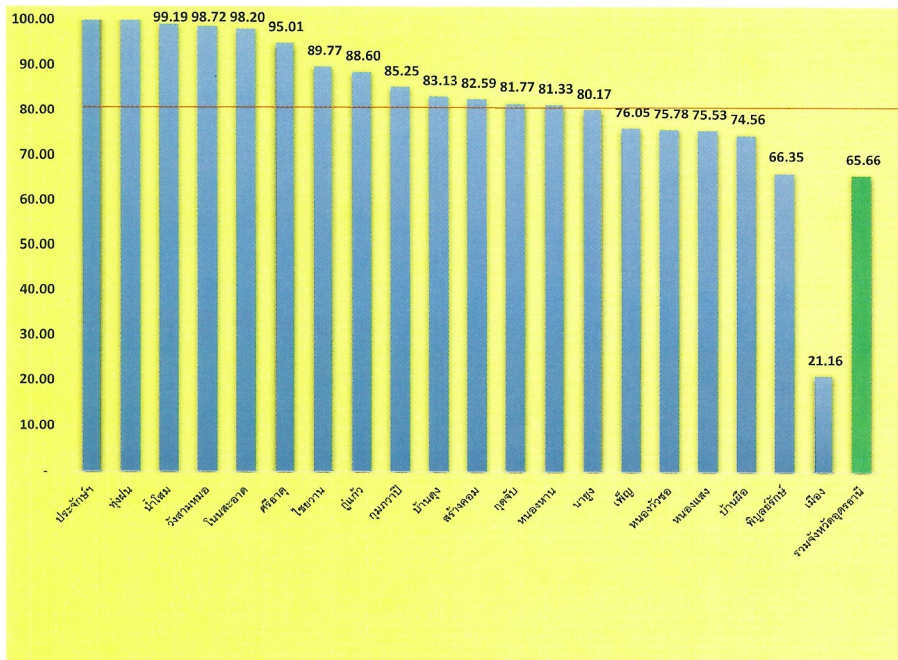

ข้อมูลจากโปรแกรม NTIP ณ วันที่ 27 พ.ค. 2568

อำเภอ	ผลการคัดกรอง X-ray (รวม)				ร้อยละ TB จาก CxR all	ร้อยละ
	เป้าหมาย (ราย)	เอกซเรย์ปอด (ราย)	ร้อยละ	วินิจฉัยเป็น TB (ราย)		
ประจักษ์	2,290	2,813	122.85	0	0	0.00
ทุ่งฝน	3,217	3,252	101.08	0	0	0.00
น้ำโสม	5,278	5,235	99.19	13	43	0.81
รัตนวาปี	5,273	5,205	98.72	25	68	1.28
โนนสะอาด	4,457	4,377	98.20	44	80	1.80
ศรีธาตุ	4,369	4,151	95.01	2	218	4.99
ไชยวาน	3,557	3,193	89.77	6	364	10.23
โนนสูง	1,985	1,759	88.60	19	226	11.40
บ้านดุง	11,028	9,401	85.25	47	1,627	14.75
ภูผามาศ	11,427	9,499	83.13	0	1,928	16.87
นากลาง	2,630	2,172	82.59	29	458	17.41
หนองหาน	5,881	4,809	81.77	44	1,072	18.23
เพ็ญ	10,462	8,509	81.33	4	1,953	18.67
หนองวัวซอ	2,581	2,069	80.17	0	512	19.83
หนองแสง	10,453	7,950	76.05	24	2,503	23.95
บ้านดือ	5,610	4,251	75.78	7	1,359	24.22
ดงหลวง	2,447	1,848	75.53	18	599	24.47
เมือง	10,958	8,170	74.56	9	2,788	25.44
ดงหลวง	2,222	1,474	66.35	1	748	33.65
เมือง	45,959	9,725	21.16	921	36,234	78.84
รวมจังหวัดอุดรธานี	152,083	99,862	65.66	1213	52,221	34.34



ผู้ป่วยวัณโรคที่ขึ้นทะเบียนแล้ว ได้ตรวจภาวะดื้อยา (DST) (เป้าหมายร้อยละ 100)

การตรวจหาภาวะดื้อยาผู้ป่วยวัณโรคที่ขึ้นทะเบียนในปีงบประมาณ 2568

ลำดับ	อำเภอ	จำนวนขึ้นทะเบียน รักษาผู้ป่วยวัณโรค ทุกประเภท (คน)	ส่งตรวจ ภาวะดื้อยา (คน)	ร้อยละ
1	โนนสะอาด	32	28	87.50
2	หนองหาน	84	69	82.14
3	สร้างคอม	11	9	81.82
4	หนองแสง	24	18	75.00
5	บ้านดุง	65	47	72.31
6	หนองวัวซอ	44	31	70.45
7	ประจักษ์ศิลปาคม	9	6	66.67
8	น้ำโสม	31	20	64.52
9	กุดจับ	44	28	63.64
10	เมืองอุดรธานี	472	299	63.35
11	ไชยวาน	19	12	63.16
12	กุँแก้ว	27	17	62.96
13	บ้านผือ	54	30	55.56
14	พิบูลย์รักษ์	20	10	50.00
15	กุมภวาปี	99	46	46.46
16	นาแก	13	6	46.15
17	รพ.ค่ายประจักษ์ศิลปาคม	13	6	46.15
18	วังสามหมอ	40	18	45.00
19	ศรีธาตุ	43	19	44.19
20	เพ็ญ	50	19	38.00
21	ทุ่งฝน	14	4	28.57
รวมเป้าหมาย		1208	742	61.42

หมายเหตุ เขตสุขภาพที่ 8 ร้อยละ 73.2 ประเทศ ร้อยละ 77.6

ข้อมูลจากโปรแกรม NTIP ณ วันที่ 27 พ.ค. 2568

ผลการดำเนินงานวัณโรคระยะแฝงจังหวัดอุดรธานี

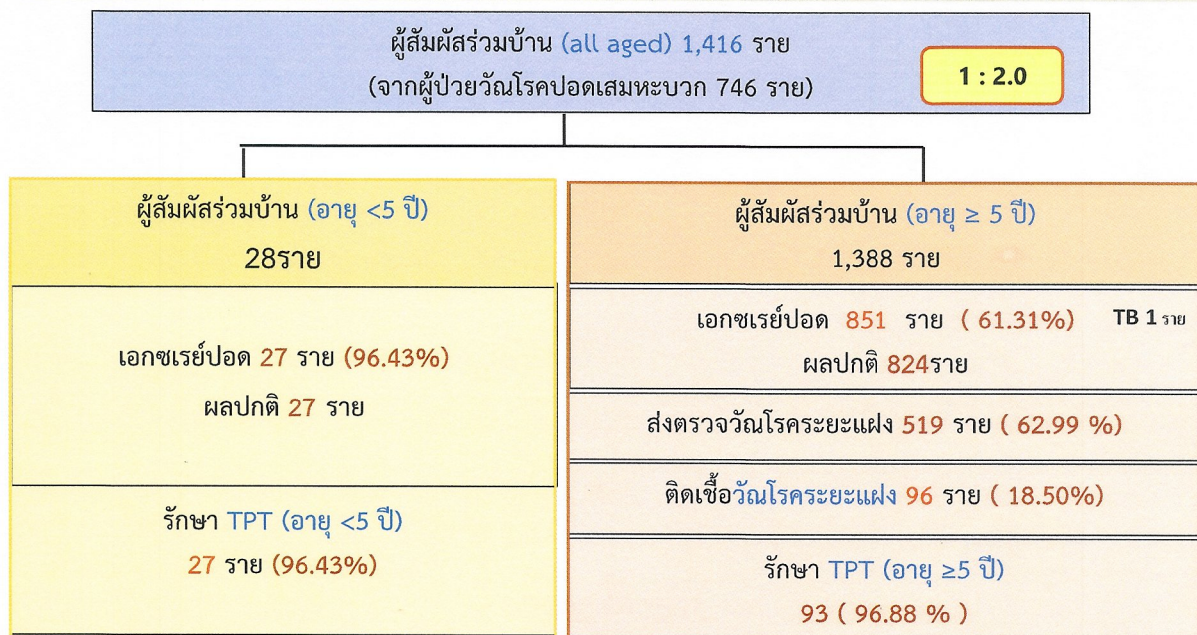

ข้อมูลจากโปรแกรม NTIP ณ วันที่ 27 พ.ค. 2568



ข้อมูลผู้สัมผัสร่วมบ้านที่ได้รับการตรวจคัดกรองวัณโรคแฝง (โปรแกรม NTIP ณ วันที่ 27 พค 68 )

สถานบริการ	จำนวน Index (P,N,R,B+)	ผู้สัมผัสร่วมบ้านทั้งหมด	สัมผัสร่วมบ้าน อายุ ≥ 5 ปี (ราย)	CXR	CXR ผล ปกติ	ส่ง IGRA ( ราย)	ร้อยละ การส่งIGRA	Positive (ราย)	รักษาวัณโรคแฝง (ราย)	สัมผัสร่วมบ้าน อายุ < 5 ปี	CXR	รักษาวัณโรคแฝง เด็ก < 5 ปี(ราย)
11022-โรงพยาบาลวังสามหมอ	31	39	39	5	5	5	100	0	0	0	0	0
11026-โรงพยาบาลสร้างคอม	6	14	14	14	14	14	100	2	2	0	0	0
11024-โรงพยาบาลน้ำโสม	20	35	35	35	23	23	100	3	3	0	0	0
11017-โรงพยาบาลโนนสะอาด	28	80	79	79	79	79	100	9	9	1	1	1
11013-โรงพยาบาลกุฉินชัย	35	90	87	87	83	78	93.98	13	13	3	3	3
11019-โรงพยาบาลทุ่งฝน	7	34	34	34	34	30	88.24	3	3	0	0	0
25058-โรงพยาบาลภูเก้า	15	34	32	40	37	29	78.38	6	5	2	2	2
11446-โรงพยาบาลสมเด็จพระพุทธราชบ้านคุง	44	101	98	98	98	75	76.53	18	18	3	3	3
11021-โรงพยาบาลศรีธาตุ	26	41	41	24	24	18	75.00	4	4	0	0	0
11023-โรงพยาบาลบ้านผือ	31	32	32	32	31	23	74.19	11	10	0	0	0
11020-โรงพยาบาลไชยวาน	12	30	26	26	26	18	69.23	2	2	4	3	3
11018-โรงพยาบาลหนองหาน	59	38	38	38	38	21	55.26	6	6	0	0	0
10671-โรงพยาบาลอุดรธานี	264	546	534	96	95	42	44.21	5	5	12	12	12
11027-โรงพยาบาลหนองแสง	22	40	40	23	21	9	42.86	3	3	0	0	0
11025-โรงพยาบาลเพ็ญ	30	51	51	12	12	4	33.33	0	0	0	0	0
11015-โรงพยาบาลกุมภวาปี	67	116	116	116	116	37	31.90	9	8	0	0	0
11029-โรงพยาบาลพิบูลย์รักษ์	7	12	12	12	12	3	25.00	0	0	0	0	0
11028-โรงพยาบาลนากลาง	6	19	19	19	19	4	21.05	0	0	0	0	0
11014-โรงพยาบาลหนองวัวซอ	31	55	52	52	51	7	13.73	2	2	3	3	3
25059-โรงพยาบาลประจักษ์ศิลปาคม	5	9	9	9	6	0	0	0	0	0	0	0
รวมจังหวัด	746	1416	1,388	851	824	519	62.99	96	93	28	27	27

Thank you







# ประชุมคณะกรรมการ การวางแผนและการประเมิน การบริหารจัดการการเงินการคลังสุขภาพ

## จังหวัดอุดรธานี

ข้อมูล ณ 30 เมษายน 2568



นำเสนอ : 4 มี.ย. 68 ณ สพร.บ้านดุง



## กรอบการนำเสนอ

การบริหารจัดการ  
การเงินการคลังสุขภาพ

02

1. สถานการณ์การเงินการคลังจังหวัดอุดรธานี
2. ผลการดำเนินงานตามเครื่องมือทางการเงิน
3. FEED
4. การดำเนินการ จัดทำ LOI (สว.ที่ได้รับเงินปิดประกันรายรับ ปี 67)
5. หนังสือการเกษียณกรรม ณ เดือน เมษายน 2568
6. สรุปลูกหนี้ค่ารักษาพยาบาล ข้อมูล ณ 30 เมษายน 2568
7. รายงานการโอนเงินชดเชยค่าบริการรายกองทุน ปีงบประมาณ 2568
8. การกำกับติดตามผลงานบริการ
9. รายงานการส่งข้อมูล ผ่านระบบ FDH
10. รายงานยอดเงินคงเหลือ(กองทุนสุขภาพตำบล)
11. สถานการณ์การเงินการคลังของ สว.สต. ข้อมูล ณ มีนาคม 2568





สรุปผลการวิเคราะห์ความเสี่ยงด้านการเงินการคลัง RISK SCORE 7 เกณฑ์ สป.สร  
เขตสุขภาพที่ 8 ณ เดือน เมษายน 2568

03

เป้าหมาย (รอบ 9 เดือน): ร้อยละ sw. วิกฤตทางการเงิน ระดับ 7 ไม่เกินร้อยละ 2 และระดับ 6 ไม่เกินร้อยละ 4

จังหวัด	ทั้งหมด	Risk Score จำนวนแห่ง															
		RS 0		RS 1		RS 2		RS 3		RS 4		RS 5		RS 6		RS 7	
		แห่ง	ร้อยละ	แห่ง	ร้อยละ	แห่ง	ร้อยละ	แห่ง	ร้อยละ	แห่ง	ร้อยละ	แห่ง	ร้อยละ	แห่ง	ร้อยละ	แห่ง	ร้อยละ
• นครพนม	12	1	8.33	5	41.67	1	8.33	3	25.00	2	16.67	0	-	0	-	0	-
• บึงกาฬ	8	5	62.50	1	12.50	1	12.50	0	-	0	-	0	-	0	-	1	12.50
• เลย	14	5	35.71	4	28.57	2	14.29	1	7.14	1	7.14	0	-	0	-	1	7.14
• สกลนคร	18	14	77.78	3	16.67	1	5.56	0	-	0	-	0	-	0	-	0	-
• ห่วงคายน	9	4	44.44	1	11.11	3	33.33	1	11.11	0	-	0	-	0	-	0	-
• ห่วงบึงสำภู	6	6	100.00	0	-	0	-	0	-	0	-	0	-	0	-	0	-
• จุฑราณี	21	10	47.62	6	28.57	5	23.81	0	-	0	-	0	-	0	-	0	-
ผลรวม	88	45	51.14	20	22.73	13	14.77	5	5.68	3	3.41	0	-	0	-	2	2.27

✓ จังหวัดจุฑราณี : ผลการดำเนินงาน ณ 30 เม.ย. 68 >> ไม่มี Risk Score ระดับ 6 และ 7

ผลการวิเคราะห์วิกฤตทางการเงินระดับ 7 ระดับ เขตสุขภาพที่ 8  
เกณฑ์การทรวง(NI) เกณฑ์เขตสุขภาพที่ 8(NI) และ (EBITDA) จ.จุฑราณี ณ เดือน เมษายน 2568

04

โรงพยาบาล	เกณฑ์การทรวง (NI)									เกณฑ์เขตสุขภาพที่ 8 (NI)									เกณฑ์เขตสุขภาพที่ 8 (EBITDA)								
	CR	QR	Cash	NWC	NI MOPH	Liquid Index	Status Index	Survival Index	Risk Scoring (กรณี NI)	CR	QR	Cash	NWC	NI RWAY	Liquid Index	Status Index	Survival Index	Risk Scoring (กรณี NI)	CR	QR	Cash	NWC	EBITDA RWAY	Liquid Index	Status Index	Survival Index	Risk Scoring (กรณี EBITDA)
	>1.5	>1.0	>0.8	>0	>0					>1.5	>1.0	>0.8	>0	>0					>1.5	>1.0	>0.8	>0	>0				
• จุฑราณี, swท	2.72	2.40	1.26	1,434,723,688.62	54,063,886.40	0.00	0.00	0.00	0	2.55	2.25	1.18	1,381,356,155.09	147,448,059.76	0.00	0.00	0.00	0	2.55	2.25	1.18	1,381,356,155.09	273,419,808.43	0.00	0.00	0.00	0
• จุฑราณี, swท	1.50	1.35	0.85	16,610,875.89	24,969,218.35	0.00	0.00	0.00	0	1.09	0.98	0.62	4,261,755.72	13,606,482.03	3.00	0.00	0.00	3	1.09	0.98	0.62	4,261,755.72	12,734,400.19	3.00	0.00	0.00	3
• ห่วงบึงสำภู, swท	1.28	1.10	0.65	8,525,892.74	17,339,565.07	2.00	0.00	0.00	2	0.94	0.81	0.48	2,361,974.22	3,395,098.20	3.00	1.00	1.00	5	0.94	0.81	0.48	2,361,974.22	4,278,135.72	3.00	1.00	1.00	5
• กุญกวาญ, swท	1.57	1.46	0.80	116,414,922.04	39,171,353.73	0.00	0.00	0.00	0	1.48	1.36	0.75	101,867,298.41	37,227,563.48	2.00	0.00	0.00	2	1.46	1.36	0.75	101,867,298.41	62,247,039.32	2.00	0.00	0.00	2
• ห่วงบึงสำภู, swท	3.53	3.20	2.40	16,487,695.82	698,761.50	0.00	0.00	0.00	0	2.38	2.15	1.68	13,348,204.30	2,312,147.00	0.00	0.00	0.00	0	2.38	2.15	1.68	13,348,204.30	6,917,866.76	0.00	0.00	0.00	0
• โนนสะอาด, swท	1.56	1.48	1.07	18,310,554.05	14,259,892.31	0.00	0.00	0.00	0	1.22	1.16	0.84	9,414,555.57	4,995,739.27	1.00	0.00	0.00	1	1.22	1.16	0.84	9,414,555.57	8,784,181.55	1.00	0.00	0.00	1
• ห่วงบึงสำภู, swท	1.35	1.20	0.84	33,172,844.96	36,072,000.88	2.00	0.00	0.00	2	1.10	0.97	0.52	12,121,523.12	12,388,902.02	3.00	0.00	0.00	3	1.10	0.97	0.52	12,121,523.12	24,484,563.29	3.00	0.00	0.00	3
• กุญกวาญ, swท	1.45	1.33	0.96	8,835,557.21	3,024,272.51	1.00	0.00	0.00	1	1.02	0.93	0.68	670,052.94	2,295,616.80	3.00	1.00	2.00	8	1.02	0.93	0.68	670,052.94	1,807,115.37	3.00	0.00	0.00	3
• โยนวญ, swท	1.45	1.18	0.81	8,498,040.03	12,314,999.59	1.00	0.00	0.00	1	0.90	0.72	0.51	2,822,510.94	3,567,498.00	3.00	1.00	1.00	9	0.90	0.72	0.51	2,822,510.94	6,786,088.25	3.00	1.00	0.00	4
• ศรีธาตุ, swท	2.15	1.79	1.17	20,034,361.88	15,004,973.71	0.00	0.00	0.00	0	1.51	1.26	0.83	12,744,031.31	6,095,706.06	0.00	0.00	0.00	0	1.51	1.26	0.83	12,744,031.31	8,521,982.09	0.00	0.00	0.00	0
• วังสามหนอง, swท	1.66	1.39	0.69	25,427,721.11	29,895,998.05	1.00	0.00	0.00	1	1.22	1.02	0.51	11,708,722.53	14,363,968.54	2.00	0.00	0.00	2	1.22	1.02	0.51	11,708,722.53	18,799,766.40	2.00	0.00	0.00	2
• บ้านดือ, swท	1.38	1.21	0.81	34,407,646.61	32,363,041.92	1.00	0.00	0.00	1	1.15	1.02	0.68	17,037,376.25	16,205,704.18	2.00	0.00	0.00	2	1.15	1.02	0.68	17,037,376.25	25,059,716.62	2.00	0.00	0.00	2
• บ้านดือ, swท	2.82	2.68	2.11	52,422,075.81	15,056,000.63	0.00	0.00	0.00	0	1.94	1.84	1.46	39,485,479.42	8,632,914.01	0.00	0.00	0.00	0	1.94	1.84	1.46	39,485,479.42	11,645,193.11	0.00	0.00	0.00	0
• พันธุ์, swท	1.39	1.25	0.83	25,735,495.02	10,933,200.21	1.00	0.00	0.00	1	1.06	0.95	0.63	5,459,877.38	5,402,880.15	3.00	1.00	0.00	4	1.06	0.95	0.63	5,459,877.38	3,790,715.55	3.00	0.00	0.00	3
• สว่าง, swท	1.37	1.27	0.94	8,706,989.33	8,531,151.84	1.00	0.00	0.00	1	1.04	0.97	0.72	1,504,585.52	3,003,149.77	3.00	0.00	0.00	3	1.04	0.97	0.72	1,504,585.52	6,495,195.93	3.00	0.00	0.00	3
• ห่วงบึงสำภู, swท	1.38	1.28	0.83	8,498,040.03	5,535,969.44	2.00	0.00	0.00	2	1.09	1.01	0.50	2,853,212.11	284,432.89	2.00	0.00	0.00	2	1.09	1.01	0.50	2,853,212.11	2,138,974.58	2.00	0.00	0.00	2
• บ้านดือ, swท	1.26	1.09	0.77	6,241,666.22	17,181.62	2.00	0.00	0.00	2	0.99	0.86	0.61	243,463.21	3,403,227.81	3.00	2.00	2.00	7	0.99	0.86	0.61	243,463.21	224,364.87	3.00	2.00	2.00	7
• พันธุ์, swท	1.68	1.57	1.14	9,577,874.69	5,055,908.97	0.00	0.00	0.00	0	1.20	1.11	0.82	3,970,312.15	791,697.06	1.00	0.00	0.00	1	1.20	1.11	0.82	3,970,312.15	2,374,643.85	1.00	0.00	0.00	1
• บ้านดือ, swท	1.29	1.12	0.68	26,140,608.07	36,143,250.43	2.00	0.00	0.00	2	1.01	0.88	0.53	1,771,240.01	10,147,769.88	3.00	0.00	0.00	3	1.01	0.88	0.53	1,771,240.01	16,480,663.39	3.00	0.00	0.00	3
• พันธุ์, swท	1.50	1.50	1.06	8,690,142.25	6,760,981.25	0.00	0.00	0.00	0	1.09	1.03	0.73	2,063,321.76	4,054,300.15	2.00	0.00	0.00	2	1.09	1.03	0.73	2,063,321.76	2,781,384.97	2.00	0.00	0.00	2
• ประจักษ์, swท	2.37	2.23	1.71	21,587,667.42	7,264,135.32	0.00	0.00	0.00	0	1.71	1.60	1.24	15,536,580.45	1,123,952.53	0.00	0.00	0.00	0	1.71	1.60	1.24	15,536,580.45	3,605,448.70	0.00	0.00	0.00	0



# ผลการวิเคราะห์ความเสี่ยงทางด้านการเงินการคลัง Risk Score (NI Moph) ณ เม.ย. 68

05

1. สถานการณ์การเงินการคลังจังหวัดอุดรธานี

โรงพยาบาล	CR	QR	Cash	NWC	NI	Li	St	Su	Risk Scoring	EBITDA	เงินบำรุงคงเหลือสุทธิ
• อุดรธานี,สพท.	2.72	2.40	1.26	1,434,723,588.62	54,063,885.40	0	0	0	0	180,035,634.07	216,924,884.82
• กุดจับ,สพอ.	1.50	1.35	0.85	16,610,875.89	24,869,218.35	0	0	0	0	23,997,136.51	-5,122,200.09
• หมอวังซ่ง,สพอ.	1.28	1.10	0.65	8,525,892.74	17,339,565.07	2	0	0	2	18,222,602.59	-10,673,520.89
• กุมภาวิ,สพท.	1.57	1.46	0.80	116,414,922.04	39,171,353.73	0	0	0	0	63,690,829.57	-38,360,004.19
• ห้วยเกิ้ง,สพอ.	3.53	3.20	2.49	16,487,695.82	698,761.50	0	0	0	0	5,304,481.26	9,722,251.02
• โนนสะอาด,สพอ.	1.56	1.48	1.07	18,310,554.95	14,259,892.31	0	0	0	0	18,048,334.59	1,988,931.49
• หมอหาม,สพอ.	1.35	1.20	0.64	33,172,844.96	36,072,000.88	2	0	0	2	48,167,662.15	-33,928,175.65
• กุ่มผืน,สพอ.	1.45	1.33	0.96	8,835,557.21	3,024,272.51	1	0	0	1	6,487,004.68	-792,350.71
• โขงวน,สพอ.	1.45	1.16	0.81	8,496,964.03	12,314,999.59	1	0	0	1	13,533,591.84	-3,588,108.82
• ศรีธาตุ,สพอ.	2.15	1.79	1.17	20,034,361.88	15,506,973.71	0	0	0	0	17,933,249.74	3,005,161.77
• รังสามหมอ,สพอ.	1.66	1.39	0.69	25,427,721.11	25,935,998.05	1	0	0	1	30,371,795.91	-11,946,272.27
• บ้านดือ,สพอ.	1.38	1.21	0.81	34,407,648.61	32,363,041.92	1	0	0	1	42,117,054.36	-16,967,766.93
• น้ำโสม,สพอ.	2.82	2.68	2.11	52,422,075.81	15,056,600.63	0	0	0	0	18,068,825.73	32,194,309.12
• เฝ้าไร่,สพอ.	1.39	1.25	0.83	25,735,465.02	10,933,200.21	1	0	0	1	20,186,795.91	-11,313,918.07
• สว่างคอง,สพอ.	1.37	1.27	0.94	8,706,980.33	8,531,151.84	1	0	0	1	12,023,138.00	-1,431,424.78
• หมอแสง,สพอ.	1.38	1.28	0.63	8,615,869.47	5,555,166.44	2	0	0	2	7,429,708.13	-8,647,891.76
• นาขุ่น,สพอ.	1.26	1.09	0.77	6,241,696.22	171,181.62	2	0	0	2	3,350,044.36	-5,624,877.11
• พยุหะริภิกษุ,สพอ.	1.68	1.57	1.14	9,577,874.69	5,055,908.97	0	0	0	0	6,838,855.76	2,026,466.73
• บ้านดุง,สพอ.	1.29	1.12	0.68	26,140,908.07	36,143,250.43	2	0	0	2	44,465,143.65	-29,300,956.50
• กู่แก้ว,สพอ.	1.59	1.50	1.06	8,590,142.25	5,760,981.25	0	0	0	0	8,136,936.07	799,681.64
• ประจักษ์,สพอ.	2.37	2.23	1.71	21,587,667.42	7,264,135.32	0	0	0	0	9,645,629.49	11,187,470.83
• รวม				1,909,067,307.14	370,091,539.73					597,854,454.37	100,151,689.65

- NWC, NI, EBITDA เป็นบวก ทุกแห่ง
- เงินบำรุงคงเหลือหลังหักหนี้ เป็นบวก 8 แห่ง

## PRODUCTIVITY เดือนตุลาคม 2567 - เมษายน 2568 ข้อมูล ณ 26 พฤษภาคม 2568

06

2. ผลการดำเนินงานตามเครื่องมือการประเมิน

โรงพยาบาล	ประเภท	เตียง	จำนวนเดือนที่ส่ง	จำนวนส่ง	จำนวนคำนวณ	วันนอนรวม	อัตราครองเตียง	SumAdjRW	CMI	เกณฑ์
• สว.อุดรธานี	A	1,141	7	48,889	48,861	216,172	89.37	115,974.00	2.37	1.60
• สว.กุมภาวิ	S	280	7	13,870	13,870	46,109	77.68	20,067.90	1.45	1.20
• สว.หมอหาม	M2	150	7	7,730	7,730	28,555	89.80	9,460.89	1.22	0.80
• สว.บ้านดือ	M2	137	7	7,536	7,533	24,667	84.93	7,474.36	0.99	0.80
• สว.เฝ้าไร่	M2	122	7	6,125	6,125	23,115	89.37	5,001.88	0.82	0.80
• สว.บ้านดุง	M2	138	7	7,424	7,397	25,787	88.14	8,520.73	1.15	0.80
• สว.กุดจับ	F1	60	7	3,289	3,289	11,351	89.24	2,424.13	0.74	0.60
• สว.หมอวังซ่ง	F1	60	7	2,638	2,616	9,117	71.68	1,644.07	0.63	0.60
• สว.รังสามหมอ	F1	60	7	3,388	3,388	12,546	98.63	2,649.31	0.78	0.60
• สว.โนนสะอาด	F2	40	7	2,839	2,839	7,638	90.07	1,770.33	0.62	0.60
• สว.ศรีธาตุ	F2	30	7	2,382	2,382	6,451	101.43	1,575.50	0.66	0.60
• สว.น้ำโสม	F2	70	7	4,091	4,091	11,984	80.76	2,281.65	0.56	0.60
• สว.สว่างคอง	F2	30	7	1,870	1,870	8,258	129.84	1,383.68	0.74	0.60
• สว.โขงวน	F2	34	7	1,510	1,510	3,788	52.55	1,021.86	0.68	0.60
• สว.กุ่มผืน	F2	35	7	1,438	1,438	4,067	54.81	951.48	0.66	0.60
• สว.นาขุ่น	F2	30	7	2,237	2,237	4,930	77.52	1,407.08	0.63	0.60
• สว.กู่แก้ว	F2	30	7	1,540	1,540	4,289	67.44	1,050.65	0.68	0.60
• สว.พยุหะริภิกษุ	F2	40	7	2,173	2,173	4,441	52.37	1,225.83	0.56	0.60
• สว.หมอแสง	F2	34	7	1,591	1,591	4,079	56.59	1,081.04	0.68	0.60
• สว.ประจักษ์ศิลปาคม	F3	30	7	1,351	1,351	3,560	55.98	882.29	0.65	0.60
• สว.ห้วยเกิ้ง	F3	10	7	717	717	1,278	60.28	407.72	0.57	0.60

อัตราครองเตียง ผ่านเกณฑ์ 11 แห่ง 52.38%

CMI ผ่านเกณฑ์ 18 แห่ง 85.71%

ที่มา: [https://CMI.MOPH.GO.TH/REPORT/MICRO/INDEX?MENU\\_ID=6](https://CMI.MOPH.GO.TH/REPORT/MICRO/INDEX?MENU_ID=6)



## ข้อมูลวิเคราะห์วิกฤติทางการเงินระดับ 7 (RiskScoring Plus) ข้อมูล ณ 30 เมษายน 2568

07

หน่วยบริการ	Operating Margin		Return on Asset		A Payment Period		A Collection Period			Inventory Management	Grade Plus	ผลการประเมิน
	ผลงาน	ค่ากลางQ2Y68	ผลงาน	ค่ากลางQ2Y68	Cash >=0.8 =90วัน Cash <=180วัน	Cash Ratio	UC <=60วัน	CSMBS<60วัน	SSS<120วัน			
• จุดธรรมา,สพท.	7.13	7.93	1.61	1.36	82	1.26	95	38	92	41	B	ผ่าน
• กุดจับ,สพท.	22.12	14.64	23.21	6.16	350	0.85	36	47	84	75	B	ผ่าน
• หมอวังวิชัย,สพท.	20.06	11.08	23.27	4.03	368	0.65	34	52	97	70	B	ผ่าน
• กุมภวาปี,สพท.	15.64	11.63	5.09	3.51	247	0.80	76	68	149	45	C	ไม่ผ่าน
• ห้วยเกิ้ง,สพท.	20.09	17.57	0.91	7.91	55	2.49	153	53	100	52	B	ผ่าน
• โพนสะอาด,สพท.	21.75	12.64	15.18	6.29	380	1.07	40	59	88	58	A-	ผ่าน
• หมอหวา,สพท.	19.83	10.01	9.68	3.39	169	0.64	55	49	90	42	A	ผ่าน
• ห้วยผา,สพท.	12.01	11.55	5.68	4.73	264	0.96	34	48	91	59	A-	ผ่าน
• โพนทราย,สพท.	21.36	11.55	16.05	4.73	282	0.81	45	45	99	61	B	ผ่าน
• ศรีธาตุ,สพท.	24.20	12.64	18.48	6.29	75	1.17	17	31	168	54	A-	ผ่าน
• รังสามหมอก,สพท.	25.29	11.08	20.65	4.03	264	0.69	42	82	95	56	B	ผ่าน
• บ้านดัว,สพท.	20.17	10.01	10.31	3.39	282	0.81	40	46	71	70	B	ผ่าน
• บ้านไผ่,สพท.	18.57	12.64	11.73	6.29	199	2.11	36	53	116	47	A-	ผ่าน
• เพ็ญ,สพท.	11.77	10.01	4.33	3.39	175	0.83	36	51	100	53	A-	ผ่าน
• สว่าง,สพท.	22.14	11.55	16.69	4.73	242	0.94	28	38	107	59	A-	ผ่าน
• หมอแสง,สพท.	14.84	11.55	11.84	4.73	389	0.63	57	47	140	61	B-	ไม่ผ่าน
• นาเยีย,สพท.	6.34	11.55	0.27	4.73	252	0.77	32	38	112	88	C	ไม่ผ่าน
• พยุหะคีรี,สพท.	13.05	11.55	14.41	4.73	184	1.14	25	34	118	34	A-	ผ่าน
• บ้านดุง,สพท.	17.27	10.01	11.78	3.39	191	0.68	40	58	29	43	A-	ผ่าน
• กุดหว้าน,สพท.	17.81	11.55	7.83	4.73	251	1.06	31	61	79	46	B	ผ่าน
• ประจักษ์,สพท.	22.81	22.94	9.29	6.83	138	1.71	19	48	145	50	B-	ไม่ผ่าน
ผ่านเกณฑ์	18		19		4		18	18	17	15		17



เป้าหมาย ผ่าน ร้อยละ 65 >>>> ผลการดำเนินงาน ณ 30 เม.ย 68 : ผ่าน 17 แห่ง คิดเป็นร้อยละ 80.95 ✓

## สรุปผลการประเมิน TPS ปี 2564-2568 ของโรงพยาบาล

08

โรงพยาบาล	คะแนน TPS Q4Y64 - G4Y67						Grading TPS Q4Y64 - G4Y67					
	คะแนน Q4Y64	คะแนน Q4Y65	คะแนน Q4Y66	คะแนน Q4Y67	คะแนน Q1Y68	คะแนน Q2Y68	Q4Y64	Q4Y65	Q4Y66	Q4Y67	Q1Y68	Q2Y68
• 1.จุดธรรมา,สพท.	12.5	13.5	11.5	12.5	13.5	14.5	A	A	B	A	A	A
• 2.กุดจับ,สพท.	9.5	10.5	9.5	11	12	12	C	B	C	B	A	A
• 3.หมอวังวิชัย,สพท.	8	8.5	7	9	10	10	D	D	F	C	C	C
• 4.กุมภวาปี,สพท.	8.5	10	9.5	7	12	11	D	C	C	F	A	B
• 5.ห้วยเกิ้ง,สพท.	8	11	7.5	9.5	10.5	9.5	D	B	D	C	B	C
• 6.โพนสะอาด,สพท.	9.5	9	11	11.5	11.5	12.5	C	C	B	B	B	A
• 7.หมอหวา,สพท.	10	10.5	8.5	12.5	13	13	C	B	D	A	A	A
• 8.ห้วยผา,สพท.	6.5	10	10	10	11	11	F	C	C	C	B	B
• 9.โพนทราย,สพท.	8	8.5	9	11	13	13	D	D	C	B	A	A
• 10.ศรีธาตุ,สพท.	11.5	11	9.5	12	13	13	B	B	C	A	A	A
• 11.วังสามหมอ,สพท.	9	11	8	10	10.5	11.5	C	B	D	C	B	B
• 12.บ้านดัว,สพท.	9	9	8	8	11	12	C	C	D	D	B	A
• 13.บ้านไผ่,สพท.	9.5	9	8	9.5	11.5	13	C	C	D	C	B	A
• 14.เพ็ญ,สพท.	9	11	9	7	13	13	C	B	C	F	A	A
• 15.สว่าง,สพท.	7	8	9	10	11	13	F	D	C	C	B	A
• หมอแสง,สพท.	7	7	6	8	8.5	10	F	F	F	D	D	C
• นาเยีย,สพท.	8.5	6.5	9.5	10	10	9	D	F	C	C	C	C
• พยุหะคีรี,สพท.	7.5	9.5	9	11	11	11	D	C	C	B	B	B
• สว่าง,สพท.	10	10	8	13	13	12	C	C	D	A	A	A
• กุดหว้าน,สพท.	5.5	7.5	7	11	11	9	F	D	F	B	B	C
• ประจักษ์ศิลปาคม,สพท.	9	10	7	11.5	8.5	11	C	C	F	B	D	B

เป้าหมาย ผ่าน ระดับ A, B ร้อยละ 50 ผลการดำเนินงาน ไตรมาส 2 ปี 2568 : ผ่าน 16 แห่ง คิดเป็นร้อยละ 76.19



ผลการดำเนินงานตามแผนการเงินการคลัง ( PLANFIN ) แผนรายได้ (ไม่รวมรายได้ UC และ ไม่รวมรายได้งบลงทุน และ รายได้อื่น(ระบบบัญชีขั้นต้นที่ก่อเกิดในบัญชี) และแผนค่าใช้จ่าย (ไม่รวมค่าเสื่อมราคาค่าตัดจำหน่าย และ ค่าใช้จ่ายอื่น(ระบบบัญชีขั้นต้นที่ก่อเกิดในบัญชี) ณ เมษายน 2568 (ถึงข้อมูลวันที่ 15 พฤษภาคม 2568)

09

SW.	แผนรายได้ ไม่รวม รายได้ UC / รายได้งบลงทุน / รายได้อื่น (ระบบบัญชีขั้นต้นที่ก่อเกิดในบัญชี)					แผนค่าใช้จ่าย ไม่รวมค่าเสื่อมราคาค่าตัดจำหน่าย/ ค่าใช้จ่ายอื่น(ระบบบัญชีขั้นต้นที่ก่อเกิดในบัญชี)					ผลการดำเนินงานตามแผนการเงินการคลัง และแผนการดำเนินงาน		
	แผนประมาณการรายได้ ปี 2568	ค่าที่ควรเป็นตามแผน รายได้	ผลการดำเนินงาน	ส่วนต่าง(บาท)	ร้อยละ เปรียบ/ลด จาก แผน	แผนประมาณการค่าใช้จ่าย ปี 2568	ค่าที่ควรเป็นตามแผนค่าใช้จ่าย	ผลการดำเนินงาน	ส่วนต่าง(บาท)	ร้อยละ เปรียบ/ลด จากแผน	รายได้	คง. รายได้ หรือ คง.	รายได้ หรือ คง.
	[1]	[2]=[1]*12*7	[3]	[4]=[3]-[2]	[5]=[4]/ [2]*100	[6]	[7]=[6]/12*7	[8]	[9]=[8]-[7]	[10]=[9]/ [7]*100			
* สรรพ.อุดรธานี	2,866,984,760.00	1,672,407,770.67	1,627,891,599.03	-44,516,177.64	-2.66	4,263,073,217.00	2,486,792,709.92	2,479,742,529.94	-7,050,179.98	-0.28	ผ่าน	ผ่าน	ผ่าน
* สรรพ.ภูทอก	84,603,407.82	49,351,987.90	48,176,526.64	-1,175,461.26	-2.38	166,003,917.71	96,835,618.66	91,206,558.76	-5,629,059.90	-5.81	ผ่าน	ผ่าน	ผ่าน
* สรรพ.หนองบัวลำภู	77,270,966.23	45,074,730.30	43,248,983.80	-1,825,746.50	-4.05	142,186,181.10	82,941,838.98	77,637,876.42	-5,304,062.56	-6.39	ผ่าน	ผ่าน	ผ่าน
* สรรพ.ภูพาน	362,863,042.09	211,670,107.89	228,551,676.71	16,881,568.82	7.98	633,806,816.00	369,720,642.67	368,983,360.81	-737,281.86	-0.20	ไม่ผ่าน	ผ่าน	ผ่าน
* สรรพ.ชัยภูมิ	43,421,773.79	25,329,368.04	23,697,235.39	-1,632,132.65	-6.44	51,456,756.63	30,016,441.37	24,518,675.32	-5,497,766.05	-18.32	ไม่ผ่าน	ผ่าน	ผ่าน
* สรรพ.โพนพิสัย	70,433,938.27	41,086,463.99	38,698,707.42	-2,387,756.57	-5.81	123,027,791.45	71,766,211.68	69,965,830.04	-1,800,381.64	-2.51	ไม่ผ่าน	ผ่าน	ผ่าน
* สรรพ.หนองหาน	191,582,000.00	111,756,166.67	117,956,896.84	6,200,730.17	5.55	368,644,232.75	215,042,469.10	212,747,225.96	-2,295,243.14	-1.07	ไม่ผ่าน	ผ่าน	ผ่าน
* สรรพ.ทุ่งฝน	46,077,271.18	26,843,408.19	26,118,729.04	-724,679.15	-2.70	85,455,106.01	49,848,811.84	50,365,433.36	516,621.52	1.04	ผ่าน	ผ่าน	ผ่าน
* สรรพ.โพนนาแก้ว	46,341,464.40	27,032,520.90	26,996,420.99	-36,099.91	-0.13	95,596,560.85	55,764,660.50	53,412,465.73	-2,352,194.77	-4.22	ผ่าน	ผ่าน	ผ่าน
* สรรพ.ศรีธาตุ	73,917,956.00	43,118,807.67	46,743,420.61	3,624,612.94	8.41	125,098,770.00	72,974,282.50	67,856,531.67	-5,117,750.83	-7.01	ไม่ผ่าน	ผ่าน	ผ่าน
* สรรพ.วังสามหมอ	89,903,893.13	52,443,937.66	61,904,981.58	9,461,043.90	18.04	176,058,394.32	102,700,730.02	104,556,464.00	1,855,733.98	1.81	ไม่ผ่าน	ผ่าน	ผ่าน
* สรรพ.บ้านดุง	173,690,778.70	101,324,870.91	108,167,723.00	6,842,852.09	6.75	321,325,266.55	187,439,738.82	177,113,333.38	-10,326,405.44	-5.51	ไม่ผ่าน	ผ่าน	ผ่าน
* สรรพ.บ้านไผ่	84,581,078.48	49,338,962.45	48,263,609.39	-1,075,353.06	-2.18	181,096,435.14	105,638,587.17	86,046,346.75	-18,692,240.42	-17.70	ผ่าน	ผ่าน	ผ่าน
* สรรพ.พิบูลย์	138,481,176.51	80,780,686.30	80,221,406.00	-5,469,280.30	-6.74	268,419,310.32	156,577,931.02	164,744,233.85	8,166,302.83	5.22	ไม่ผ่าน	ผ่าน	ผ่าน
* สรรพ.ศรีนครินทร์	41,278,512.64	24,077,965.71	29,537,378.74	5,459,413.03	22.67	84,620,160.26	49,861,760.15	47,770,119.89	-2,091,640.26	-3.22	ไม่ผ่าน	ผ่าน	ผ่าน
* สรรพ.หนองแสง	44,910,378.62	26,197,202.86	25,277,817.71	-919,385.15	-3.51	81,844,680.43	47,742,730.25	44,837,275.07	-2,905,455.18	-6.09	ผ่าน	ผ่าน	ผ่าน
* สรรพ.นาแก	40,124,526.06	23,405,973.54	21,803,665.50	-1,602,308.04	-6.85	90,049,022.46	52,528,596.44	52,367,899.30	-160,697.13	-0.31	ไม่ผ่าน	ผ่าน	ผ่าน
* สรรพ.พิบูลย์รักษ์	47,048,794.00	27,445,129.83	27,027,562.27	-417,567.56	-1.52	85,011,980.52	49,590,310.30	47,778,442.48	-1,811,867.82	-3.65	ผ่าน	ผ่าน	ผ่าน
* สรรพ.บ้านดง	200,429,934.55	116,917,461.82	104,810,646.02	-12,106,815.80	-10.36	400,441,844.20	233,591,075.78	225,383,715.74	-8,207,360.04	-3.51	ไม่ผ่าน	ผ่าน	ผ่าน
* สรรพ.ภูเขียว	32,445,225.57	18,928,381.58	21,105,378.10	2,176,996.52	11.51	66,849,456.61	36,878,849.69	42,650,148.17	5,771,298.48	9.72	ไม่ผ่าน	ผ่าน	ผ่าน
* สรรพ.ประจักษ์ศิลปาคม	28,354,256.71	16,539,983.08	17,550,611.95	1,010,628.87	6.11	63,397,551.74	36,981,905.18	34,642,090.85	-2,339,814.33	-6.33	ไม่ผ่าน	ผ่าน	ผ่าน
รวมจังหวัดอุดร	4,784,892,134.75	2,791,070,411.94	2,779,750,977.41	-11,319,434.53	-0.41	7,873,263,432.05	4,592,737,002.03	4,525,232,557.49	-67,504,444.54	-1.47	ผ่าน	ผ่าน	ผ่าน

เป้าหมาย :เป้าหมาย ผ่าน ร้อยละ 65 >>>>

ผลการดำเนินงาน ณ 30 เม.ย. 68 : ผ่าน 15 แห่ง คิดเป็นร้อยละ 71.43



รายงานการกำกับติดตาม ควบคุมค่าใช้จ่าย ตาม PLANFIN ปีงบประมาณ 2568

10

1. ต้นทุนยา						2. ต้นทุนเวชภัณฑ์ที่มีใช้ยาและวัสดุการแพทย์						
หน่วยบริการ	แผนประมาณการค่าใช้จ่ายทั้งปี 2568 ปีงบอุดรจากPlanfin 2%	ค่าที่ควรเป็นตามแผนค่าใช้จ่าย	ผลการดำเนินงาน ณ 30 เมย 68	ส่วนต่าง(บาท)	ร้อยละ เเพิ่ม/ลด จากแผน	ประเมินผลการดำเนินงาน	แผนประมาณการค่าใช้จ่ายทั้งปี 2568 ปีงบอุดรจากPlanfin 2%	ค่าที่ควรเป็นตามแผนค่าใช้จ่าย	ผลการดำเนินงาน ณ 30 เมย 68	ส่วนต่าง(บาท)	ร้อยละ เเพิ่ม/ลด จากแผน	ประเมินผลการดำเนินงาน
	[1]	[2]=[1]*12*7	[3]	[4]=[3]-[2]	[10]=[4]/[2]*100		[1]	[2]=[1]*12*7	[3]	[4]=[3]-[2]	[10]=[4]/[2]*100	
• สรพ.อุดรธานี	1,019,200,000.00	594,533,333.33	611,101,838.36	16,568,505.03	2.79	ไม่ผ่าน	555,112,537.70	323,815,646.99	380,377,853.68	56,562,206.69	17.47	ไม่ผ่าน
• สรพ.ภูทอก	18,058,995.33	10,534,413.95	8,742,406.41	-1,792,007.54	-17.01	ผ่าน	5,929,759.23	3,459,026.21	2,614,447.45	-844,578.76	-24.42	ผ่าน
• สรพ.หนองบัววง	12,834,856.76	7,486,999.78	7,388,839.86	-98,159.92	-1.31	ผ่าน	5,420,849.68	3,162,162.32	2,830,041.32	-332,121.00	-10.50	ผ่าน
• สรพ.ภูพาน	88,443,151.70	51,591,838.49	55,912,130.29	4,320,291.80	8.37	ไม่ผ่าน	49,483,297.92	28,865,257.12	31,668,061.95	2,802,804.83	9.71	ไม่ผ่าน
• สรพ.เวียงเทิง	4,726,213.32	2,756,957.77	1,911,659.14	-845,298.63	-30.66	ผ่าน	903,107.49	526,812.70	529,787.11	2,974.41	0.56	ไม่ผ่าน
• สรพ.โนนสะอาด	12,544,000.00	7,317,333.33	6,553,507.10	-763,826.23	-10.44	ผ่าน	4,199,207.20	2,449,537.54	2,344,915.22	-104,622.32	-4.27	ผ่าน
• สรพ.หนองหาน	49,083,740.37	28,632,181.88	29,421,158.98	788,977.10	2.76	ไม่ผ่าน	21,560,000.00	12,576,666.67	16,021,810.88	-3,445,144.21	-27.39	ไม่ผ่าน
• สรพ. ทุ่งฝน	7,320,442.22	4,270,257.96	4,932,388.38	662,130.42	15.51	ไม่ผ่าน	2,642,718.96	1,541,586.06	1,456,202.06	-85,384.00	-5.54	ผ่าน
• สรพ.โนนยาว	6,281,013.08	3,663,924.30	3,729,189.21	65,264.91	1.78	ไม่ผ่าน	2,956,135.56	1,724,412.41	1,627,127.36	-97,285.05	-5.64	ผ่าน
• สรพ.ศรีธาตุ	10,780,000.00	6,288,333.33	6,615,473.55	327,140.22	5.20	ไม่ผ่าน	3,782,800.00	2,206,633.33	2,954,005.35	747,372.02	33.87	ไม่ผ่าน
• สรพ.วังสามหมอ	18,023,718.16	10,513,835.59	9,989,555.77	-524,279.82	-4.99	ผ่าน	5,795,994.40	3,380,996.73	2,709,806.96	-671,189.77	-19.85	ผ่าน
• สรพ.บ้านดุง	39,264,125.85	22,904,073.41	22,851,006.69	-53,066.72	-0.23	ผ่าน	26,272,464.10	15,325,604.06	9,558,860.55	-5,766,743.51	-37.63	ผ่าน
• สรพ.ป่าโสน	17,211,024.30	10,039,764.17	8,174,594.41	-1,865,169.76	-18.58	ผ่าน	5,104,152.35	2,977,422.20	2,217,025.04	-760,397.16	-25.54	ผ่าน
• สรพ.เพี้ย	36,532,313.82	21,310,516.39	22,645,547.87	1,335,031.48	6.26	ไม่ผ่าน	14,112,041.24	8,232,024.06	7,440,573.55	-791,450.51	-9.61	ผ่าน
• สรพ.ศรีสงคราม	6,468,000.00	3,773,000.00	3,860,349.17	87,349.17	2.32	ไม่ผ่าน	4,880,400.00	2,846,900.00	2,584,951.20	-261,948.80	-9.20	ผ่าน
• สรพ.หนองแสง	5,767,381.07	3,364,305.62	3,418,381.57	54,075.95	1.61	ไม่ผ่าน	1,640,429.58	956,917.25	841,623.25	-115,294.00	-12.05	ผ่าน
• สรพ.นาแก	7,760,232.25	4,526,802.15	4,359,495.42	-167,306.73	-3.70	ผ่าน	2,128,622.72	1,241,896.59	1,344,661.35	102,764.76	8.29	ไม่ผ่าน
• สรพ.พิบูลย์รักษ์	6,397,784.26	3,732,040.82	3,882,295.09	150,254.27	4.03	ไม่ผ่าน	2,727,841.12	1,591,240.66	1,574,852.23	-16,388.43	-1.03	ผ่าน
• สรพ.บ้านดุง	50,771,294.59	29,616,588.51	29,895,458.53	278,870.02	0.94	ไม่ผ่าน	26,708,987.59	15,580,242.76	17,323,913.96	1,743,671.20	11.19	ไม่ผ่าน
• สรพ.ภูเขียว	5,695,312.12	3,322,265.40	2,868,477.84	-453,787.56	-13.66	ผ่าน	2,057,767.38	1,200,364.30	1,168,227.91	-32,136.39	-2.68	ผ่าน
• สรพ.ประจักษ์ศิลปาคม	4,404,520.69	2,569,303.74	2,946,338.23	377,034.49	14.67	ไม่ผ่าน	2,035,996.91	1,187,664.87	1,455,873.66	268,208.79	22.58	ไม่ผ่าน
สรุปหน่วยบริการผ่านเกณฑ์ (ผ่าน)						9	สรุปหน่วยบริการผ่านเกณฑ์ (ผ่าน)					





## รายงานการกำกับติดตาม ควบคุมค่าใช้จ่าย ตาม PLANFIN ปีงบประมาณ 2568

11

3. ต้นทุนวิทยาศาสตร์การแพทย์							4. ค่าใช้สอย						
หน่วยบริการ	แผนประมาณการค่าใช้จ่ายทั้งปี 2568 ปรับลดจากPlanfin 2%	ค่าที่ควรเป็นตามแผนค่าใช้จ่าย	ผลการดำเนินงาน ณ 30 เมย 68	ส่วนต่าง(บาท)	ร้อยละ: เพิ่ม/ลด จากแผน	ประเมินผลการดำเนินงาน	แผนประมาณการค่าใช้จ่ายทั้งปี 2568 ปรับลดจากPlanfin 2%	ค่าที่ควรเป็นตามแผนค่าใช้จ่าย	ผลการดำเนินงาน ณ 30 เมย 68	ส่วนต่าง(บาท)	ร้อยละ: เพิ่ม/ลด จากแผน	ประเมินผลการดำเนินงาน	
	[1]	[2]=[1]/12*7	[3]	[4]=[3]-[2]	[10]=[4]/[2]*100		[1]	[2]=[1]/12*7	[3]	[4]=[3]-[2]	[10]=[4]/[2]*100		
• สพศ.อุดรธานี	36,260,000.00	21,151,666.67	10,898,116.38	-10,253,550.29	-48.48	ผ่าน	393,093,486.35	229,304,533.71	228,229,798.84	-1,074,734.87	-0.47	ผ่าน	
• สพช.ภูเก็ต	5,190,402.79	3,027,734.96	3,469,637.00	441,902.04	14.60	ไม่ผ่าน	22,190,158.10	12,944,258.89	8,854,393.95	-4,089,864.94	-31.60	ผ่าน	
• สพช.หนองบัวลำภู	4,895,326.97	2,855,607.40	3,339,498.46	483,891.06	16.95	ไม่ผ่าน	5,182,827.34	3,023,315.95	2,216,841.41	-806,474.54	-26.68	ผ่าน	
• สพช.อุบลราชธานี	4,998,000.00	2,915,500.00	8,412,857.84	5,497,357.84	188.56	ไม่ผ่าน	78,168,960.97	45,598,560.57	38,542,871.14	-7,055,689.43	-15.47	ผ่าน	
• สพช.ร้อยเอ็ด	74,686.78	43,567.29	8,851.50	-34,715.79	-79.68	ผ่าน	6,529,490.10	3,808,869.23	1,929,863.66	-1,879,005.57	-49.33	ผ่าน	
• สพช.โมบิลิตี้	5,085,992.24	2,966,828.81	3,220,103.18	253,274.37	8.54	ไม่ผ่าน	9,380,266.00	5,471,821.83	3,360,750.16	-2,111,071.67	-38.58	ผ่าน	
• สพช.หนองหาน	15,949,154.06	9,303,673.20	10,024,313.00	720,639.80	7.75	ไม่ผ่าน	34,078,954.72	19,879,390.25	18,607,077.08	-1,272,313.17	-6.40	ผ่าน	
• สพช. ทุ่งยั้ง	3,402,868.26	1,985,006.48	1,806,446.85	-178,559.63	-9.00	ผ่าน	2,665,730.69	1,555,009.57	2,507,974.03	952,964.46	61.28	ไม่ผ่าน	
• สพช.โอเยาวา	5,079,162.62	2,962,844.86	3,332,140.00	369,295.14	12.46	ไม่ผ่าน	7,016,347.95	4,092,869.63	3,353,017.90	-739,851.73	-18.08	ผ่าน	
• สพช.ศรีสะเกษ	4,900,000.00	2,858,333.33	3,735,541.13	877,207.80	30.69	ไม่ผ่าน	6,384,608.88	3,724,355.17	3,432,695.71	-291,659.46	-7.83	ผ่าน	
• สพช.วังสามหมอ	7,742,381.22	4,516,389.05	5,054,675.00	538,285.96	11.92	ไม่ผ่าน	23,729,377.89	13,842,137.10	14,950,348.26	1,108,211.16	8.01	ไม่ผ่าน	
• สพช.บ้านฝาง	11,740,329.07	6,848,525.29	6,415,859.50	-432,665.79	-6.32	ผ่าน	22,747,186.27	13,269,191.99	15,339,391.40	2,070,199.41	15.60	ไม่ผ่าน	
• สพช.ป่าไผ่	7,412,020.86	4,323,678.83	3,805,977.22	-517,701.61	-11.97	ผ่าน	18,395,352.65	10,730,622.38	4,136,472.52	-6,594,149.86	-61.45	ผ่าน	
• สพช.เพ็ญ	7,910,846.90	4,614,660.69	5,350,587.75	735,927.06	15.95	ไม่ผ่าน	27,962,503.66	16,311,460.47	22,675,215.06	6,363,754.59	39.01	ไม่ผ่าน	
• สพช.ศรีสะเกษ	1,372,000.00	800,333.33	783,072.00	-17,261.33	-2.16	ผ่าน	6,507,984.00	3,796,324.00	2,802,399.59	-993,924.41	-26.18	ผ่าน	
• สพช.หนองแสง	3,444,325.40	2,009,189.81	1,976,169.25	-33,020.56	-1.64	ผ่าน	2,404,832.81	1,402,819.14	1,319,386.60	-83,432.54	-5.95	ผ่าน	
• สพช.นาขาง	3,528,000.00	2,058,000.00	2,906,370.00	848,370.00	41.22	ไม่ผ่าน	4,952,002.78	2,888,668.29	2,366,608.32	-522,059.97	-18.07	ผ่าน	
• สพช.พิบูลย์รักษ์	2,925,170.15	1,706,349.25	2,065,345.30	358,996.05	21.04	ไม่ผ่าน	2,963,624.04	1,728,780.69	1,947,194.78	218,414.09	12.63	ไม่ผ่าน	
• สพช.บ้านดุง	23,700,076.16	13,825,044.42	16,286,031.53	2,460,987.11	17.80	ไม่ผ่าน	40,525,303.23	23,639,760.21	26,534,267.33	2,894,507.12	12.24	ไม่ผ่าน	
• สพช.ภูพาน	2,789,830.33	1,627,401.02	1,963,368.00	335,966.98	20.64	ไม่ผ่าน	3,914,270.97	2,283,324.73	2,300,958.41	17,633.68	0.77	ไม่ผ่าน	
• สพช.ประจักษ์ศิลปาคม	3,152,912.99	1,839,199.24	2,086,329.00	247,129.76	13.44	ไม่ผ่าน	4,229,098.03	2,466,973.85	1,420,388.40	-1,046,585.45	-42.42	ผ่าน	
สรุปหน่วยบริการผ่านเกณฑ์ (แห่ง)						7	สรุปหน่วยบริการผ่านเกณฑ์ (แห่ง)						14



## รายงานการกำกับติดตาม ควบคุมค่าใช้จ่าย ตาม PLANFIN ปีงบประมาณ 2568

12

5. ค่าสาธารณูปโภค							6. วัสดุใช้ไป						
หน่วยบริการ	แผนประมาณการค่าใช้จ่ายทั้งปี 2568 ปรับลดจากPlanfin 2%	ค่าที่ควรเป็นตามแผนค่าใช้จ่าย	ผลการดำเนินงาน ณ 30 เมย 68	ส่วนต่าง(บาท)	ร้อยละ: เพิ่ม/ลด จากแผน	ประเมินผลการดำเนินงาน	แผนประมาณการค่าใช้จ่ายทั้งปี 2568 ปรับลดจากPlanfin 2%	ค่าที่ควรเป็นตามแผนค่าใช้จ่าย	ผลการดำเนินงาน ณ 30 เมย 68	ส่วนต่าง(บาท)	ร้อยละ: เพิ่ม/ลด จากแผน	ประเมินผลการดำเนินงาน	
	[1]	[2]=[1]/12*7	[3]	[4]=[3]-[2]	[10]=[4]/[2]*100		[1]	[2]=[1]/12*7	[3]	[4]=[3]-[2]	[10]=[4]/[2]*100		
• สพศ.อุดรธานี	96,824,401.80	56,480,901.05	42,819,137.42	-13,661,763.63	-24.19	ผ่าน	101,594,845.80	59,263,660.05	66,879,820.05	7,616,160.00	12.85	ไม่ผ่าน	
• สพช.อุบลราชิ	4,796,491.23	2,797,953.22	2,037,557.69	-760,395.53	-27.18	ผ่าน	6,462,252.03	3,769,647.01	3,937,573.19	167,926.18	4.45	ไม่ผ่าน	
• สพช.หนองบัวอ	3,203,376.62	1,868,636.36	1,996,577.04	127,940.68	6.85	ไม่ผ่าน	6,962,420.38	4,061,411.89	3,738,976.62	-322,435.27	-7.94	ผ่าน	
• สพช.ภูพานา	20,409,341.89	11,905,449.44	11,210,441.65	-695,007.79	-5.84	ผ่าน	17,548,583.55	10,236,673.74	9,458,385.01	-778,288.73	-7.60	ผ่าน	
• สพช.เวียงชัย	1,969,800.00	1,149,050.00	804,844.51	-344,205.49	-29.96	ผ่าน	3,719,208.78	2,169,538.46	2,502,570.90	333,032.45	15.35	ไม่ผ่าน	
• สพช.โนนสออาจ	3,572,142.92	2,083,750.04	1,634,936.33	-448,813.71	-21.54	ผ่าน	3,690,386.30	2,152,725.34	2,539,493.76	386,768.42	17.97	ไม่ผ่าน	
• สพช.หนองหาน	9,871,050.00	5,758,112.50	5,188,126.35	-569,986.15	-9.90	ผ่าน	14,078,049.66	8,212,195.64	7,988,820.94	-223,374.70	-2.72	ผ่าน	
• สพช.ทุ่งฝน	2,357,582.31	1,375,256.34	1,233,730.43	-141,525.91	-10.29	ผ่าน	4,407,486.10	2,571,033.56	2,278,701.09	-292,332.47	-11.37	ผ่าน	
• สพช.โพนยาง	2,130,624.23	1,242,864.14	1,004,485.77	-238,378.37	-19.18	ผ่าน	3,145,455.76	1,834,849.19	1,849,271.12	14,421.93	0.79	ไม่ผ่าน	
• สพช.ศรีธาตุ	2,615,620.00	1,525,778.33	1,289,748.59	-236,029.74	-15.47	ผ่าน	5,310,237.80	3,097,638.72	2,346,082.63	-751,556.09	-24.26	ผ่าน	
• สพช.วังสามหมอ	4,245,531.14	2,476,559.83	2,293,372.12	-183,187.71	-7.40	ผ่าน	16,475,170.51	9,610,516.13	8,402,606.61	-1,207,909.52	-12.57	ผ่าน	
• สพช.บ้านฝาง	8,163,400.00	4,761,983.33	4,341,930.46	-420,052.87	-8.82	ผ่าน	10,490,315.19	6,119,350.53	5,044,571.37	-1,074,779.16	-17.56	ผ่าน	
• สพช.บ้านไผ่	5,070,119.61	2,957,569.77	2,546,939.04	-410,630.73	-13.88	ผ่าน	7,772,686.18	4,534,066.94	3,659,509.17	-874,557.77	-19.29	ผ่าน	
• สพช.เพ็ญ	8,063,012.75	4,703,424.10	4,256,211.35	-447,212.75	-9.51	ผ่าน	8,908,030.59	5,196,351.18	5,965,772.96	769,421.78	14.81	ไม่ผ่าน	
• สพช.ศรีสงคราม	2,875,617.92	1,677,443.79	1,483,358.07	-194,085.72	-11.57	ผ่าน	3,271,072.42	1,908,125.58	1,348,523.44	-559,602.14	-29.33	ผ่าน	
• สพช.หนองแสง	2,735,606.39	1,595,770.39	847,771.55	-747,998.84	-46.87	ผ่าน	2,764,234.53	1,612,470.14	1,468,881.12	-143,589.02	-8.90	ผ่าน	
• สพช.นาแก	2,021,505.75	1,179,211.69	1,293,699.28	114,487.59	9.71	ไม่ผ่าน	4,721,578.14	2,754,253.92	3,227,816.09	473,562.17	17.19	ไม่ผ่าน	
• สพช.พิบูลย์รักษ์	2,265,323.90	1,321,438.94	1,130,119.24	-191,319.70	-14.48	ผ่าน	3,405,658.00	1,986,633.83	2,180,337.43	193,703.60	9.75	ไม่ผ่าน	
• สพช.บ้านดุง	10,448,631.30	6,095,034.92	5,007,645.01	-1,087,389.91	-17.84	ผ่าน	18,301,796.14	10,676,048.91	8,949,682.14	-1,726,366.77	-16.17	ผ่าน	
• สพช.ภูพาน	1,307,127.32	762,490.94	543,636.85	-218,854.09	-28.70	ผ่าน	1,198,789.85	699,294.08	874,749.95	175,455.87	25.09	ไม่ผ่าน	
• สพช.ประจักษ์ศิลปาคม	1,921,298.18	1,120,757.27	1,029,285.07	-91,472.20	-8.16	ผ่าน	1,629,451.14	950,513.16	972,626.96	22,113.80	2.33	ไม่ผ่าน	
สรุปหน่วยบริการผ่านเกณฑ์ (แห่ง)						19	สรุปหน่วยบริการผ่านเกณฑ์ (แห่ง)						11



สรุปผลการพิจารณาความเสี่ยงและแนวโน้มประสิทธิภาพการบริหารจัดการด้านการเงินการคลังสุขภาพ  
ของโรงพยาบาล เวตสุขภาพที่ 8 (ณ 30 เมษายน 2568)

13

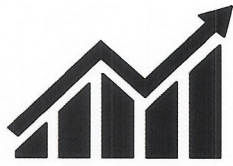

วัดการผ่านเกณฑ์โดยใช้  
Risk Score NI-R8

วัดแนวโน้มจาก  
Efficiency FEED  
Parameter



สรุปผลการพิจารณาความเสี่ยงและแนวโน้มประสิทธิภาพการบริหารจัดการด้านการเงินการคลังสุขภาพ  
ของโรงพยาบาล เวตสุขภาพที่ 8 (ณ 30 เมษายน 2568)

14

หน่วยบริการ	ข้อมูล ณ กันยายน 2567							ข้อมูล ณ เมษายน 2568						
	Screening Parameter				ผลการประเมินกลุ่ม FEED			Screening Parameter				ผลการประเมินกลุ่ม FEED		
	Risk NI R8	CashRatio MOPH (<0.5)	EBITDA MOPH	Intervention	Risk NI R8	% Efficiency	EBITDA ต่อเดือน (12 เดือน)	Risk NI R8	Cash Ratio R8(<0.5)	EBITDA R8	Intervention	Risk NI R8	% Efficiency	EBITDA R8 ต่อเดือน (5 เดือน) ก.ย. 67 และ ก.พ. 68
• รพ.อุดรธานี	1	1.46	102,882,877		1	86	8,573,573.05	0	1.18	273,419,808.43		0	86	39,059,973 ผ่านเกณฑ์และแนวโน้มปกติ
• รพ.กุดจับ	4	0.51	4,702,996	เฝ้าระวัง	4	86	391,916.33	3	0.62	12,734,400.19		3	86	1,819,200 ผ่านเกณฑ์และแนวโน้มปกติ
• รพ.หนองวัวซอ	4	0.53	9,084,937	เฝ้าระวัง	4	71	757,078.09	5	0.48	4,278,135.72	เฝ้าระวัง	5	57	611,162 ไม่ผ่านเกณฑ์และแนวโน้มปกติ ลดลง
• รพ.กุมภาปี	3	0.69	-14,932,336		3	57	-1,244,361.30	2	0.75	62,247,039.32		2	57	8,892,434 ผ่านเกณฑ์และแนวโน้มปกติ
• รพ.ห้วยเก็ง	1	3.47	1,963,374		1	43	163,614.47	0	1.68	6,917,866.76		0	71	988,267 ผ่านเกณฑ์และแนวโน้มปกติ
• รพ.โนนสะอาด	3	0.63	7,326,011		3	71	610,500.95	1	0.84	8,784,181.55		1	100	1,254,883 ผ่านเกณฑ์และแนวโน้มปกติ
• รพ.หนองหาน	3	0.47	26,200,938		3	86	2,183,411.49	3	0.52	24,484,563.29		3	100	3,497,795 ผ่านเกณฑ์และแนวโน้มปกติ
• รพ.ทุ่งฝน	4	0.71	555,014	เฝ้าระวัง	4	86	46,251.16	6	0.68	1,167,115.37	เฝ้าระวัง	6	86	166,731 ไม่ผ่านเกณฑ์และแนวโน้มปกติ
• รพ.ไชยวาน	3	0.48	4,723,433		3	71	393,619.38	5	0.51	6,786,088.25	เฝ้าระวัง	5	71	969,441 ไม่ผ่านเกณฑ์และแนวโน้มปกติ
• รพ.ศรีธาตุ	1	1.16	-2,417,504		1	100	-201,458.63	0	0.83	8,521,982.09		0	100	1,217,426 ผ่านเกณฑ์และแนวโน้มปกติ
• รพ.วังสามหมอ	3	0.52	-4,231,686		3	100	-352,640.48	2	0.51	18,799,766.40		2	86	2,685,681 ผ่านเกณฑ์และแนวโน้มปกติ
• รพ.บ้านดือ	6	0.60	-86,856	FIT	6	71	-7,237.98	2	0.68	25,959,716.62		2	86	3,708,531 ผ่านเกณฑ์และแนวโน้มปกติ
• รพ.น้าโสม	1	1.73	-6,096,380		1	86	-508,031.68	0	1.46	11,645,139.11		0	100	1,663,591 ผ่านเกณฑ์และแนวโน้มปกติ
• รพ.เพ็ญ	4	0.68	-8,611,585	FIT	4	57	-717,632.04	4	0.63	3,790,715.55	เฝ้าระวัง	4	100	541,531 ไม่ผ่านเกณฑ์และแนวโน้มปกติ
• รพ.สว่างคอม	4	0.78	568,627	เฝ้าระวัง	4	86	47,385.55	3	0.72	6,495,135.93		3	100	927,877 ผ่านเกณฑ์และแนวโน้มปกติ
• รพ.หนองแสง	3	0.44	-970,536		3	43	-80,877.99	2	0.50	2,138,974.58		2	71	305,568 ผ่านเกณฑ์และแนวโน้มปกติ
• รพ.นาบุญ	3	0.74	128,970		3	71	10,747.47	7	0.61	-224,364.87	FIT	7	57	-32,052 ไม่ผ่านเกณฑ์และแนวโน้มปกติ ลดลง
• รพ.พิบูลย์รักษ์	2	0.84	-90,088		2	86	-7,507.36	1	0.82	2,374,643.85		1	86	339,235 ผ่านเกณฑ์และแนวโน้มปกติ
• รพ.บ้านดุง	3	0.62	26,236,306		3	100	2,186,358.87	3	0.53	18,468,663.10		3	100	2,638,523 ผ่านเกณฑ์และแนวโน้มปกติ
• รพ.กู่แก้ว	2	0.82	4,389,883		2	71	365,823.57	2	0.73	2,781,384.97		2	71	397,341 ผ่านเกณฑ์และแนวโน้มปกติ
• รพ.ประจักษ์ฯ	1	1.94	3,926,872.79		1	71	327,239.40	0	1.24	3,505,446.70		0	86	500,778 ผ่านเกณฑ์และแนวโน้มปกติ

- ✓ รพ.ผ่านเกณฑ์และแนวโน้มดีขึ้น จำนวน 15 แห่ง ( 71.4 %)      ✗ รพ.ไม่ผ่านเกณฑ์และแนวโน้มดีขึ้น จำนวน 3 แห่ง (14.2 %) รพ.ทุ่งฝน รพ.ไชยวาน รพ.เพ็ญ  
 ✗ รพ.ผ่านเกณฑ์และแนวโน้มลดลง จำนวน 1 แห่ง (4.7 %) รพ.วังสามหมอ      ✗ รพ.ไม่ผ่านเกณฑ์และแนวโน้มลดลง จำนวน 2 แห่ง (9.5 %) รพ.นาบุญ รพ.หนองวัวซอ





## การดำเนินการ จัดทำ LOI (สว.ที่ได้รับเงินปิดประกันรายรับ ปี 67)

วิเคราะห์วิกฤติทางการเงินระดับ 7 (Risk scoring-MOPH) เดือน กันยายน 2567

หน่วยบริการ	CR	QR	Cash	NWC	NI	RS	EBITDA	เงินบำรุงคงเหลือ(หลังหักหนี้)	คะแนน TPS Q4Y67
• กุดจับ	1.04	0.84	0.51	1,403,329.00	-1,441,615.55	4	4,702,995.90	-17,080,394.31	B
• หนองวัวซอ	0.98	0.81	0.53	-582,239.28	4,742,730.09	4	9,084,937.06	-13,503,455.55	C
• โนนสะอาด	1.04	0.90	0.63	1,232,056.46	83,924.26	3	7,326,011.38	-11,736,069.96	B
• หนองหาน	1.02	0.91	0.47	1,721,364.84	857,640.38	3	26,200,937.84	-50,850,632.74	A
• ไชยวาน	1.02	0.87	0.48	275,597.88	1,180,803.50	3	4,723,432.50	-9,405,593.17	B
• วังสามหมอ	1.25	1.07	0.52	9,795,840.21	-11,552,250.53	3	-4,231,685.70	-19,072,561.65	C
• บ้านผือ	1.00	0.87	0.60	168,073.78	-23,187,916.63	6	-86,855.72	-39,166,198.38	D
• สร้างคอม	1.10	1.00	0.78	2,246,293.94	-4,548,270.39	4	568,626.58	-4,711,015.00	C
• หนองแสง	1.15	1.05	0.44	3,462,455.77	-3,866,762.41	3	-970,535.93	-12,662,226.86	D
• บ้านดุง	1.01	0.89	0.62	1,473,470.88	424,026.61	3	26,236,306.42	-42,017,339.57	A

วิเคราะห์วิกฤติทางการเงินระดับ 7 (Risk scoring-MOPH) เดือน เมษายน 2568

หน่วยบริการ	CR	QR	Cash	NWC	NI	RS	EBITDA	เงินบำรุงคงเหลือ(หลังหักหนี้)	คะแนน TPS Q2Y68
• กุดจับ	1.50	1.35	0.85	16,610,875.89	24,869,218.35	0	23,997,136.51	-5,122,200.09	A
• หนองวัวซอ	1.28	1.10	0.65	8,528,892.74	17,339,565.07	2	18,222,602.59	-10,673,520.89	C
• โนนสะอาด	1.56	1.48	1.07	18,310,554.95	14,259,892.31	0	18,048,334.59	1,988,931.49	A
• หนองหาน	1.35	1.20	0.64	33,172,844.96	36,072,000.88	2	48,167,662.15	-33,928,175.65	A
• ไชยวาน	1.45	1.16	0.81	8,498,964.03	12,314,999.59	1	13,533,591.84	-3,588,108.82	A
• วังสามหมอ	1.66	1.39	0.69	25,427,721.11	25,935,998.05	1	30,371,795.91	-11,946,272.27	B
• บ้านผือ	1.38	1.21	0.81	34,407,648.61	32,363,041.92	1	42,117,054.36	-16,967,766.93	A
• สร้างคอม	1.37	1.27	0.94	8,706,980.33	8,531,151.84	1	12,023,138.00	-1,431,424.78	A
• หนองแสง	1.38	1.28	0.63	8,615,869.47	5,555,166.44	2	7,429,708.13	-8,647,891.76	C
• บ้านดุง	1.29	1.12	0.68	26,140,908.07	36,143,250.43	2	44,465,143.65	-29,300,956.50	A



- CASH มีแนวโน้ม เพิ่มขึ้นทุกแห่ง
- NWC NI EBITDA ติดลบทุกแห่งและมีแนวโน้มเพิ่มขึ้นทุกแห่ง
- เงินบำรุงคงเหลือ(หลังหักหนี้)
  - ติดลบ ลดลง
  - ติดลบ 1 แห่ง ได้แก่ สว.โนนสะอาด
- RS ไม่มี RS 6 และ 7

## หนี้ค้างชำระค่าเวชภัณฑ์กับองค์การเภสัชกรรม ณ 30 เมษายน 2568

รหัส	โรงพยาบาล	ปีงบ 2566	ปีงบ 2567	ปีงบ 2568	เหลือหนี้ค้างทั้งหมด (ปี 66-68)
		คงเหลือหนี้ค้าง	คงเหลือหนี้ค้าง	คงเหลือหนี้ค้าง	
10671	อุดรธานี	0.00	0.00	7,697,811.08	7,697,811.08
11013	กุดจับ	0.00	3,025,875.82	1,375,633.36	4,401,509.18
11014	หนองวัวซอ	0.00	2,023,202.87	1,154,071.07	3,177,273.94
11015	ภูผาวาปี	0.00	0.00	2,844,999.31	2,844,999.31
11016	ห้วยเกิ้ง	0.00	0.00	0.00	0.00
11017	โนนสะอาด	557,711.44	2,621,616.44	1,313,463.40	4,492,791.28
11018	หนองหาน	0.00	3,458,872.00	1,993,349.70	5,452,221.70
11019	ทุ่งฝน	0.00	128,742.66	816,090.68	944,833.34
11020	ไชยวาน	0.00	2,306,999.50	1,460,640.40	3,767,639.90
11021	ศรีธาตุ	0.00	0.00	541,900.27	541,900.27
11022	วังสามหมอ	0.00	2,497,512.00	2,736,969.65	5,234,481.65
11023	บ้านผือ	0.00	4,606,738.10	4,737,733.03	9,344,471.13
11024	น้ำโสม	0.00	170,300.15	1,675,199.39	1,845,499.54
11025	เพ็ญ	0.00	7,318.80	3,009,376.62	3,016,695.42
11026	สร้างคอม	0.00	1,126,553.90	596,401.40	1,722,955.30
11027	หนองแสง	0.00	1,046,170.49	591,397.44	1,637,567.93
11028	นาขูง	0.00	1,223,739.36	443,496.41	1,667,235.77
11029	พิบูลย์รักษ์	0.00	1,316,708.71	1,219,200.91	2,535,909.62
11446	บ้านดุง	0.00	0.00	5,545,179.49	5,545,179.49
25058	กุแก้ว	0.00	676,252.61	486,365.50	1,162,618.11
25059	ประจักษ์ศิลปาคม	0.00	0.00	190,394.91	190,394.91
รวม		557,711.44	26,236,603.41	40,429,674.02	67,223,988.87

## หมายเหตุ

หนี้ค้างฯ ปีงบ 2566  
จำนวน 1 แห่ง ได้แก่ สว.โนนสะอาด  
(ขอความร่วมมือให้ชำระหนี้ค้างฯ ปีงบ 2566  
ให้แล้วเสร็จก่อนตรวจราชการรอบที่ 2/2568)





# ลูกหนี้ค่ารักษาพยาบาลทุกสิทธิ จ.อุดรธานี

ข้อมูล ณ 30 เม.ย. 68

17



## สรุปลูกหนี้ทุกสิทธิ รวม จ. อุดรธานี

ยอดรวมลูกหนี้ค่ารักษาพยาบาล รวม **1,217.50** ลบ.

- ลูกหนี้ ปี 2568 รวม 1,047.82 ลบ. (ร้อยละ 86.06)
- ลูกหนี้ ปี 2567 รวม 132.52 ลบ. (ร้อยละ 10.88)
- ลูกหนี้ ปี 2566 รวม 16.80 ลบ. (ร้อยละ 1.38)
- ลูกหนี้ ปี 2565 ลงไป รวม 20.36 ลบ. (ร้อยละ 1.67)

## สรุปลูกหนี้แยกรายสิทธิ จ. อุดรธานี

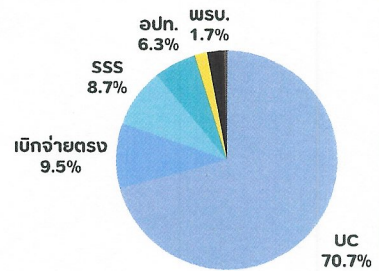

ลำดับ	ลูกหนี้	รวม	2568	2567	2566	2565	2564	2563	2562	2561	2560 ลงไป
1	UC	860,995,413	738,421,037	98,332,366	7,416,972	9,694,028	4,606,927	2,361,019	130,313	9,913	22,839
2	เบิกจ่ายตรง	116,241,909	114,796,814	1,304,244	140,851	0	0	0	0	0	0
3	SSS	106,331,151	80,298,068	19,676,845	4,757,239	433,341	223,547	194,887	155,033	80,603	511,587
4	อปท.	76,116,950	74,591,187	1,351,573	174,190	0	0	0	0	0	0
5	ข้าราชการ	21,554,762	8,917,424	7,948,229	3,429,492	1,259,617	0	0	0	0	0
6	พสบ.	21,185,800	19,944,449	1,046,176	195,175	0	0	0	0	0	0
7	เบ็ดเตล็ดสังกัด	8,621,350	6,703,003	1,084,808	438,309	134,484	249,552	11,195	0	0	0
8	STP/ต่างตัว	6,186,510	3,908,009	1,752,418	245,863	150,031	76,006	24,086	24,928	4,689	480
9	EMS	268,300	240,150	22,450	5,700	0	0	0	0	0	0
	รวม	1,217,502,145	1,047,820,141	132,519,108	16,803,790	11,671,502	5,156,033	2,591,187	310,274	95,205	534,906

# ลูกหนี้ค่ารักษาพยาบาลทุกสิทธิ ปิงป 68 ลงไป แยกสาย รพ. ข้อมูล ณ 30 เม.ย. 68

18

กลุ่ม Benchmark ปี 2568 รพ	หน่วยบริการ	รวม	2568	2567	2566	2565	2564	2563	2562	2561 ลงไป
13	อุดรธานี	897,777,309	762,091,963	108,235,952	10,888,260	9,237,441	4,096,599	2,461,122	173,783	592,190
11	กุมภวาปี	119,373,968	109,792,120	8,360,632	600,479	192,049	252,777	69,365	100,727	5,819
10	หนองหาน	36,288,228	36,078,231	130,895	42,074	16,956	20,073	-	-	-
10	รพ.บ้านดุง	32,338,781	26,493,656	5,701,882	143,243	-	-	-	-	-
10	บ้านดุง	29,338,460	24,775,148	1,363,741	1,358,977	1,558,130	208,486	37,494	12,484	24,001
10	เพ็ญ	18,200,108	14,993,928	843,098	1,185,209	612,175	559,941	2,226	630	2,901
7	วังสามหมอ	19,517,531	15,991,812	2,737,187	788,533	-	-	-	-	-
7	กุดจับ	9,334,486	8,979,125	330,300	19,809	3,948	1,305	-	-	-
7	น้ำโสม	7,332,787	6,852,777	443,710	30,700	5,600	-	-	-	-
7	หนองวัวซอ	6,526,623	5,743,650	395,483	372,402	10,093	4,995	-	-	-
6	โนนสะอาด	6,546,319	5,378,515	513,677	654,126	-	-	-	-	-
5	ศรีธาตุ	4,635,721	3,619,583	610,488	377,796	14,499	4,903	1,891	1,361	5,200
3	สร้างคอม	4,147,150	3,426,410	720,740	-	-	-	-	-	-
3	พิบูลย์รักษ์	3,631,292	3,493,208	129,128	1,270	5,681	1,465	540	-	-
3	ทุ่งฝน	3,510,006	3,197,977	164,001	148,027	-	-	-	-	-
3	โพนสูง	3,255,383	2,926,136	325,252	3,995	-	-	-	-	-
2	หนองแสง	4,141,893	3,411,371	730,522	-	-	-	-	-	-
2	ภูพาน	3,261,945	2,877,402	215,308	169,235	-	-	-	-	-
2	นาขุ่น	3,016,760	2,699,120	317,630	-	-	-	-	-	-
1	ห้วยทับ	3,160,029	3,070,144	87,285	2,600	-	-	-	-	-
1	ประจักษ์	2,167,374	1,927,863	162,198	17,056	14,930	5,490	18,549	21,289	-
	รวมทั้งสิ้น	1,217,502,145	1,047,820,141	132,519,108	16,803,790	11,671,502	5,156,033	2,591,187	310,274	630,111

## อันดับยอดรวมลูกหนี้ทุกสิทธิ

(หน่วยบริการ)	(บาท)
1 อุดรธานี	895,250,684
2 กุมภวาปี	149,232,783
3 หนองหาน	36,242,214
รพ.บ้านดุง	33,760,280
บ้านดุง	27,537,333
เพ็ญ	19,481,325
วังสามหมอ	18,368,836
กุดจับ	9,372,155
น้ำโสม	7,401,838
หนองวัวซอ	6,865,216
โนนสะอาด	6,316,004
ศรีธาตุ	5,168,145
หนองแสง	4,467,489
สร้างคอม	4,201,589
ภูพาน	3,547,834
พิบูลย์รักษ์	3,502,200
ภูทิว	3,316,582
โพนสูง	3,239,640
นาขุ่น	3,160,879
20 ประจักษ์	3,151,342
21 ห้วยทับ	2,609,544



# ลูกหนี้ค่ารักษาพยาบาลทุกสิทธิ ปีงบประมาณ 68 ลงไป แยกสิทธิ

ข้อมูล ณ 30 เม.ย. 68

19

กลุ่ม Benchmark ปี 2568 งบ	หน่วยบริการ	UC	CSMBS	SSS	อปท.	ชำระเงิน	พรบ.	เบิกต้นสังกัด	STP/ต่างดาว	EMS	รวม
13	อุดรธานี	659,467,350	89,631,940	88,555,199	54,238,118	843,712	11,877,693	7,611,654	5,356,493	195,150	897,777,309
11	กุมภวาปี	89,346,726	11,173,832	5,094,457	4,786,625	3,497,562	4,282,869	692,110	499,587	200	119,373,968
10	หนองหาน	24,068,014	4,883,232	2,204,963	1,948,915	2,308,220	749,646	70,807	45,682	8,750	36,288,228
10	สพว.บ้านดุง	22,407,612	4,677,426	536,092	1,859,257	1,181,717	1,472,151	103,376	101,151	-	32,338,781
10	บ้านดุง	14,563,021	5,175,568	2,439,726	2,164,902	3,933,477	919,454	3,906	138,406	-	29,338,460
10	เพ็ญ	9,426,231	3,596,702	1,651,565	1,205,039	1,944,475	371,793	4,304	-	-	18,200,108
7	วังสามหมอ	9,664,616	4,063,108	875,782	2,426,476	2,100,708	298,753	83,489	-	4,600	19,517,531
7	กุดจับ	5,104,125	1,427,171	1,120,768	1,105,624	359,849	196,950	-	-	20,000	9,334,486
7	บ้านไผ่	4,123,656	1,092,327	516,754	693,627	737,552	150,162	-	11,809	6,900	7,332,787
7	หนองวัวซอ	3,396,750	960,097	488,598	609,681	976,445	95,052	-	-	-	6,526,623
6	โนนสะอาด	3,141,608	1,431,879	615,065	612,072	526,830	187,743	31,123	-	-	6,546,319
5	ศรีธาตุ	1,733,126	1,013,416	210,577	495,426	1,003,189	174,280	5,708	-	-	4,635,721
3	โพนสวรรค์	1,874,219	368,398	270,542	275,900	461,832	4,492	-	-	-	3,255,383
3	สร้างคอม	1,616,838	1,250,065	245,280	732,485	211,910	75,067	14,655	850	-	4,147,150
3	พิบูลย์รักษ์	2,200,641	581,873	312,061	419,847	99,699	17,172	-	-	-	3,631,292
3	ทุ่งฝน	1,643,470	747,149	224,751	461,973	362,086	37,657	220	-	32,700	3,510,006
2	หนองแสง	2,294,646	775,989	243,466	294,311	520,361	13,120	-	-	-	4,141,893
2	ภูแก้ว	1,949,433	581,341	75,927	437,228	130,337	87,679	-	-	-	3,261,945
2	นาขุ่น	1,830,750	449,291	226,190	268,903	101,716	107,368	-	32,533	-	3,016,750
1	ห้วยเกิ้ง	246,916	2,039,885	122,820	672,868	55,641	21,900	-	-	-	3,160,029
1	ประจักษ์ฯ	895,666	321,220	300,569	407,674	197,446	44,800	-	-	-	2,167,374
	รวมทั้งสิ้น	860,995,413	116,241,909	106,331,151	76,116,950	21,554,762	21,185,800	8,621,350	6,186,510	268,300	1,217,502,145

## ข้อสังเกต

ลูกหนี้ EMS (ปีงบประมาณ 67 - 68)

no.	จังหวัด	2568	2567	2566	รวม
1	อุดรธานี	187,550	7,600	-	195,150
2	ทุ่งฝน	32,000	-	-	32,000
3	กุดจับ	18,900	1,100	-	20,000
4	บ้านไผ่	6,900	1,200	5,700	13,800
5	หนองหาน	800	7,950	-	8,750
6	วังสามหมอ	4,600	-	-	4,600
7	กุมภวาปี	200	-	-	200

## ลูกหนี้ UC แยกรายสิทธิ์ย่อย

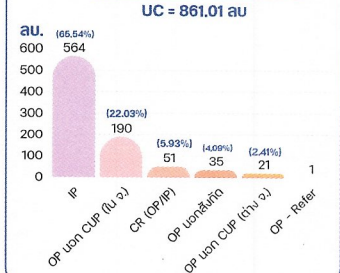

# ลูกหนี้ค่ารักษาพยาบาลทุกสิทธิ ปีงบประมาณ 68 ลงไป แยกสิทธิ

ข้อมูล ณ 30 เม.ย. 68

20

กลุ่ม Benchmark ปี 2568 งบ	หน่วยบริการ	UC	CSMBS	SSS	อปท.	ชำระเงิน	พรบ.	เบิกต้นสังกัด	STP/ต่างดาว	EMS	รวม
13	อุดรธานี	659,467,350	89,631,940	88,555,199	54,238,118	843,712	11,877,693	7,611,654	5,356,493	195,150	897,777,309
11	กุมภวาปี	89,346,726	11,173,832	5,094,457	4,786,625	3,497,562	4,282,869	692,110	499,587	200	119,373,968
10	หนองหาน	24,068,014	4,883,232	2,204,963	1,948,915	2,308,220	749,646	70,807	45,682	8,750	36,288,228
10	สพว.บ้านดุง	22,407,612	4,677,426	536,092	1,859,257	1,181,717	1,472,151	103,376	101,151	-	32,338,781
10	บ้านดุง	14,563,021	5,175,568	2,439,726	2,164,902	3,933,477	919,454	3,906	138,406	-	29,338,460
10	เพ็ญ	9,426,231	3,596,702	1,651,565	1,205,039	1,944,475	371,793	4,304	-	-	18,200,108
7	วังสามหมอ	9,664,616	4,063,108	875,782	2,426,476	2,100,708	298,753	83,489	-	4,600	19,517,531
7	กุดจับ	5,104,125	1,427,171	1,120,768	1,105,624	359,849	196,950	-	-	20,000	9,334,486
7	บ้านไผ่	4,123,656	1,092,327	516,754	693,627	737,552	150,162	-	11,809	6,900	7,332,787
7	หนองวัวซอ	3,396,750	960,097	488,598	609,681	976,445	95,052	-	-	-	6,526,623
6	โนนสะอาด	3,141,608	1,431,879	615,065	612,072	526,830	187,743	31,123	-	-	6,546,319
5	ศรีธาตุ	1,733,126	1,013,416	210,577	495,426	1,003,189	174,280	5,708	-	-	4,635,721
3	โพนสวรรค์	1,874,219	368,398	270,542	275,900	461,832	4,492	-	-	-	3,255,383
3	สร้างคอม	1,616,838	1,250,065	245,280	732,485	211,910	75,067	14,655	850	-	4,147,150
3	พิบูลย์รักษ์	2,200,641	581,873	312,061	419,847	99,699	17,172	-	-	-	3,631,292
3	ทุ่งฝน	1,643,470	747,149	224,751	461,973	362,086	37,657	220	-	32,700	3,510,006
2	หนองแสง	2,294,646	775,989	243,466	294,311	520,361	13,120	-	-	-	4,141,893
2	ภูแก้ว	1,949,433	581,341	75,927	437,228	130,337	87,679	-	-	-	3,261,945
2	นาขุ่น	1,830,750	449,291	226,190	268,903	101,716	107,368	-	32,533	-	3,016,750
1	ห้วยเกิ้ง	246,916	2,039,885	122,820	672,868	55,641	21,900	-	-	-	3,160,029
1	ประจักษ์ฯ	895,666	321,220	300,569	407,674	197,446	44,800	-	-	-	2,167,374
	รวมทั้งสิ้น	860,995,413	116,241,909	106,331,151	76,116,950	21,554,762	21,185,800	8,621,350	6,186,510	268,300	1,217,502,145

## ร้อยละลูกหนี้แยกรายสิทธิ์คงเหลือ

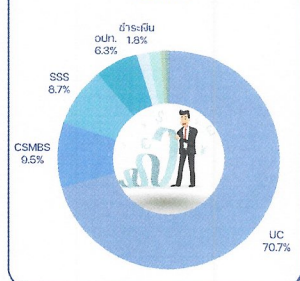

## ลูกหนี้ UC แยกรายสิทธิ์ย่อย

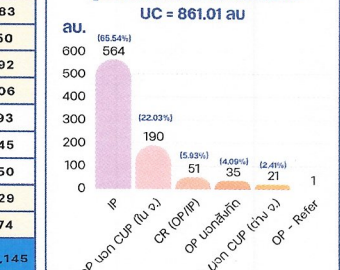



# ลูกหนี้ค่ารักษาพยาบาล ปี 2565 ลงไป คงเหลือ

ข้อมูล ณ 30 เม.ย. 68

21

## ลูกหนี้ทุกสิทธิ ปี 2565 ลงไป รวม 20.36 ลบ. (1.67%)

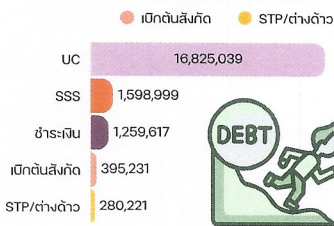

หมายเหตุ : ไม่มีลูกหนี้สิทธิ EMS CSMBS พสว. อปท.

no.	หน่วยบริการ	UC	SSS	ชำระเงิน	เบ็ดเตล็ดสังกัด	STP/ต่างด้าว	รวม
1	• จุฬารัตน์	14,688,813.28	1,485,931.00	-	128,671.00	257,719.67	16,561,135
2	• บ้านฉาง	449,978.50	113,067.50	1,259,617.25	-	17,932.00	1,840,595
3	• เพ็ญ	1,177,873.00	-	-	-	-	1,177,873
4	• กุมภวาปี	349,608.00	-	-	266,560.00	4,569.00	620,737
5	• ประจักษ์ฯ	60,257.00	-	-	-	-	60,257
6	• หมอหลวง	37,028.00	-	-	-	-	37,028
7	• ศรีธาตุ	27,854.00	-	-	-	-	27,854
8	• หมอวังซอ	15,088.26	-	-	-	-	15,088
9	• พยุหะริขย์	7,686.00	-	-	-	-	7,686
10	• น้ำโสม	5,600.00	-	-	-	-	5,600
11	• กุดจับ	5,253.00	-	-	-	-	5,253
รวมทั้งสิ้น		16,825,039	1,598,998	1,259,617	395,231	280,220	20,359,106

หมายเหตุ 1. ลูกหนี้ที่คาดว่าจะเรียกเก็บไม่ได้ ได้แก่ SSS, เบ็ดเตล็ดสังกัด, STP/ต่างด้าว  
2. ลูกหนี้ที่คาดว่าจะเรียกเก็บไม่ได้ ได้แก่ UC, ชำระเงินเอง

## สาเหตุลูกหนี้ฯ คงเหลือ

- กรณี sw.จตุรฯ
  - UC = ทั้งหมดเป็น นอก CUP ใน จ.
    - ปี 65 = 8.66 ลบ.
    - ปี 64 = 3.78 ลบ.
    - ปี 63 = 2.24 ลบ.
  - ซึ่งอยู่ระหว่างดำเนินการปรับปรุงทางบัญชีให้เป็นไปตามระเบียบการเงิน
- ลูกหนี้ UC sw. เป็น UC นอก CUP ใน จ. อยู่ระหว่างติดตามจ่าย

## แนวทางติดตามลูกหนี้เก่า ปี 2565 ลงไป จ.จตุรฯ (ที่คาดว่าจะเรียกเก็บไม่ได้)

- กำกับ ติดตาม ลูกหนี้สิทธิ UC รายหน่วยบริการ ทำการทวงถามยอด sw.ลูกหนี้-เจ้าหนี้ UC - OP นอก CUP (ในจังหวัด)
- ติดตามสาเหตุลูกหนี้คงเหลือ เป็นลูกหนี้ที่เรียกเก็บแล้วแต่ยังไม่ได้รับการชำระ
- ติดตาม การสอบถามและยืนยันยอดระหว่างกัน วงงานเรียกเก็บและนักบัญชี ทุกเดือน
- ติดตามประกาศจากส่วนกลาง เพื่อกำหนดแนวทางปรับปรุงบัญชีให้เป็นไปตามระเบียบ สร.



# แนวโน้มการบริหารจัดการลูกหนี้ ปี 2565 ลงไป จ.จตุรฯ

ข้อมูล ณ 30 เม.ย. 68

22

## แนวโน้มการบริหารจัดการลูกหนี้ ปี 2565 ลงไป จ.จตุรฯ

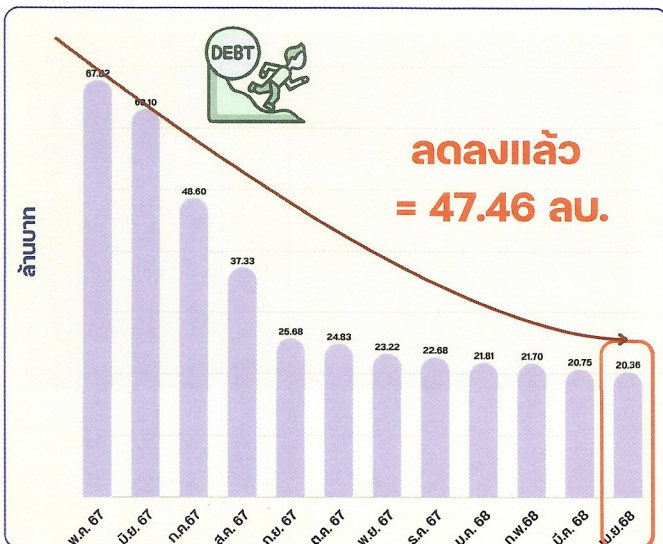

## ตารางเปรียบเทียบผลการบริหารจัดการลูกหนี้ ปี 2565 ลงไป เดือน มี.ค. กับ เม.ย. ราย sw.

no	หน่วยบริการ	65 ลงไป ณ 31 มี.ค. 68	65 ลงไป ณ 30 เม.ย. 68	ยอดลดลง จากเดือนก่อน	ร้อยละ (ลดลง)
1	• จุฬารัตน์	16,805,224	16,561,135	244,089	1.45
2	• บ้านฉาง	1,852,665	1,840,595	12,070	0.65
3	• เพ็ญ	1,179,583	1,177,873	1,710	0.14
4	• กุมภวาปี	753,388	620,737	132,651	17.61
5	• ประจักษ์ฯ	60,563	60,257	306	0.51
6	• หมอหลวง	37,028	37,028	0	0.00
7	• ศรีธาตุ	27,854	27,854	0	0.00
8	• หมอวังซอ	16,063	15,088	975	6.07
9	• พยุหะริขย์	7,686	7,686	0	0.00
10	• น้ำโสม	5,600	5,600	0	0.00
11	• กุดจับ	5,253	5,253	0	0.00
12	• ห้วยเก็ง	295	0	295.00	100.00
รวมทั้งสิ้น		20,751,202	20,359,106	392,096	1.89

หมายเหตุ sw.ที่ไม่มีลูกหนี้ ปี 65 ลงไป เพิ่มขึ้นในเดือนนี้ คือ ห้วยเก็ง





# สรุปการบริหารการจัดเก็บรายได้และการบริหารจัดการลูกหนี้

ข้อมูล ณ 30 เม.ย. 68

23

## GOALS เป้าหมาย ปีงบประมาณ 2568

ไตรมาส 1/68    ไตรมาส 2/68    ไตรมาส 3/68    ไตรมาส 4/68

- |   |   |   |   |
|---|---|---|---|
| <b>1. รพ.ที่มีศูนย์จัดเก็บรายได้</b><br>1. รพ.ที่มีศูนย์จัดเก็บรายได้<br>1. รพ.ที่มีศูนย์จัดเก็บรายได้<br>1. รพ.ที่มีศูนย์จัดเก็บรายได้ | <b>1. รพ.ที่มีศูนย์จัดเก็บรายได้</b><br>1. รพ.ที่มีศูนย์จัดเก็บรายได้<br>1. รพ.ที่มีศูนย์จัดเก็บรายได้<br>1. รพ.ที่มีศูนย์จัดเก็บรายได้ | <b>1. รพ.ที่มีศูนย์จัดเก็บรายได้</b><br>1. รพ.ที่มีศูนย์จัดเก็บรายได้<br>1. รพ.ที่มีศูนย์จัดเก็บรายได้<br>1. รพ.ที่มีศูนย์จัดเก็บรายได้ | <b>1. รพ.ที่มีศูนย์จัดเก็บรายได้</b><br>1. รพ.ที่มีศูนย์จัดเก็บรายได้<br>1. รพ.ที่มีศูนย์จัดเก็บรายได้<br>1. รพ.ที่มีศูนย์จัดเก็บรายได้ |
|---|---|---|---|

## มาตรการ



### 1. เพิ่มประสิทธิภาพการจัดเก็บรายได้

- กำกับ ติดตาม การเรียกเก็บรายกองทุน (OP/IP/PP)
- กำกับ ติดตาม ระยะเวลาเฉลี่ยในการเรียกเก็บ
- ติดตามระยะเวลาการแก้ไขข้อผิดพลาด C,V,D น้อยกว่า 5 วัน

### 2. เพิ่มการบริหารจัดการลูกหนี้

- ติดตามการสอบทานและปรับปรุงลูกหนี้ระหว่างศูนย์จัดเก็บและนักบัญชี หน่วยงานให้ป็นปัจจุบันทุกเดือน
- ประชุมติดตามความก้าวหน้า หน่วยบริการ ทุกไตรมาส

## การกำกับ ติดตาม การจัดเก็บรายได้และการบริหารจัดการลูกหนี้

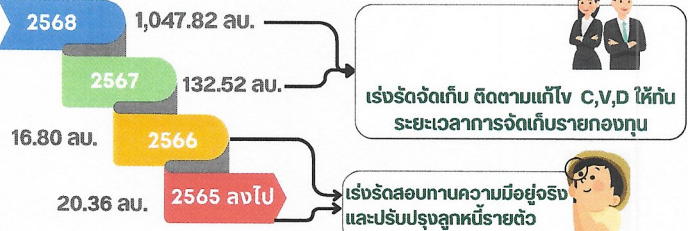

## สรุปผลการดำเนินงานการบริหารจัดการลูกหนี้ปีเก่า

(ลูกหนี้ปี 67 ลงไป คงเหลือ 169.68 ลบ. ลดลงจากเดือนก่อน 3.68 ลบ. (2.12%)

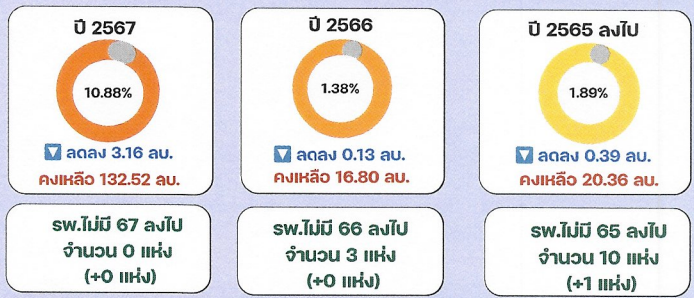

# สรุปการรับชดเชยรายกองทุน ปีงบประมาณ 2568 (1 ต.ค. 67 - 30 เม.ย.68)

24



01 OP

854.14 ลบ.

02 IP

847.08 ลบ.

03 กรมบัญชีกลาง

696.51 ลบ.

04 CR

332.45 ลบ.

05 อื่นๆ

250.97 ลบ.

no.	โรงพยาบาล	OP*	IP*	CR*	PP*	กรมบัญชีกลาง**	SSS**	อปท.*	พสบ**	ต่างจังหวัด/STP**	EMS**	อื่นๆ**	รวม
1	* ดุสิตธานี	181,821,297	462,768,895	275,827,572	36,627,095	503,822,382	98,078,127	107,835,651	31,041,492	3,403,592	1,487,050	179,276,670	1,881,989,822
2	* กุมภวาปี	51,902,208	92,888,462	16,622,085	12,048,507	49,863,664	4,316,423	12,940,572	1,171,166	39,019	963,150	21,781,418	264,536,676
3	* บ้านดุง	75,874,476	44,535,410	8,685,570	15,507,517	20,991,929	3,067,675	5,140,651	2,944,759	80,818	209,750	8,214,092	185,252,646
4	*หนองหาน	64,296,282	42,210,609	8,326,764	13,289,863	21,972,723	6,777,933	3,869,894	2,596,116	41,142	550,800	10,941,553	174,873,681
5	*บ้านดุง	59,542,514	36,304,432	5,165,977	11,207,616	19,073,205	3,962,457	4,161,831	2,728,718	82,920	351,500	6,721,820	149,302,991
6	*เพ็ญ	57,921,867	26,779,073	3,483,508	12,016,970	15,716,123	8,685,700	3,062,121	862,283	161,212	185,750	7,711,634	136,586,239
7	*ภูพาน	37,972,166	16,668,348	1,530,651	7,379,070	5,832,258	2,371,502	1,631,409	837,409	4,752	144,650	2,408,642	76,770,857
8	*วังสามหมอ	33,338,296	15,942,135	1,317,727	6,663,513	7,985,991	486,115	4,253,779	344,191	17,109	71,700	380,877	70,801,434
9	*ท่าคันโท	37,665,128	13,581,861	1,221,007	6,996,555	5,113,694	1,211,512	1,066,211	323,371	41,406	57,750	1,755,736	69,034,231
10	*โพนสะวาง	30,724,233	14,663,542	1,089,491	6,473,153	4,244,239	874,224	966,387	235,522	19,575	98,310	1,430,456	60,819,133
11	*หนองวัวซอ	32,002,510	10,112,132	1,833,957	6,001,752	3,868,359	784,587	1,140,521	146,836	4,943	145,100	1,673,547	57,714,043
12	*ศรีธาตุ	24,425,189	8,593,937	1,928,917	5,412,163	6,544,145	1,100,454	1,164,567	228,630	11,754	61,450	651,593	50,122,799
13	*โพนนาแก้ว	27,604,162	7,397,075	989,065	5,144,092	2,302,915	715,076	596,000	180,027	8,400	10,450	1,489,225	46,436,486
14	*สราญ	21,009,553	8,779,191	843,845	3,812,804	5,246,928	780,151	959,375	65,551	1,901	162,300	1,829,866	43,491,466
15	*นาขุ่น	21,572,484	10,505,247	488,615	4,260,247	2,195,642	883,530	595,851	318,537	41,964	104,850	218,557	41,185,523
16	*ทุ่งฝน	20,354,090	6,021,775	1,061,527	3,794,751	2,728,037	396,706	872,344	135,277	9,514	145,950	997,879	36,517,849
17	*ประจักษ์ศิลปาคม	18,425,097	6,383,290	576,747	3,798,381	3,130,140	1,506,020	573,202	349,578	950	51,150	923,286	35,717,842
18	*พิบูลย์รักษ์	15,811,563	8,390,979	534,945	3,233,530	3,201,176	759,861	979,396	179,574	0	55,150	1,691,148	34,837,291
19	*หนองแสง	16,225,513	6,916,482	530,234	3,149,871	3,568,346	736,662	613,920	226,083	5,703	43,700	635,864	32,652,378
20	*ภูทิว	16,642,395	7,048,593	341,932	3,049,230	1,943,306	426,650	721,931	198,698	0	37,950	18,197	30,428,881
21	*หัวแก้ว	9,013,084	603,524	46,925	1,133,004	7,167,130	277,428	1,067,881	50,952	0	0	213,860	19,573,787
รวม		854,144,108	847,084,990	332,447,062	170,999,655	696,512,331	138,198,795	154,213,495	45,164,568	3,976,674	4,938,460	250,965,917	3,498,646,054

หมายเหตุ \*ที่มา : <https://smt.tnso.go.th/> กองทุน OP,PP ยังไม่รวมแผนจ่ายงวดสุดท้าย

\*\*ที่มา : รายงานสรุปยอดเงินชดเชยรายกองทุน-หน่วยบริการ (1 ต.ค.67-30 เม.ย. 68) ปีงบประมาณ 2568 สล.อุดรธานี





## 7. รายงานการโอนเงินชดเชยค่าบริการรายการอื่น ปีงบประมาณ 2568

ข้อมูล ณ 28 พ.ค. 2568

25

บริการ OP&E						
กลุ่ม	หน่วยบริการ	ประมาณการ ปีงบ 68	ค่าที่ควรเป็น ณ เม.ย. 68	ผลงานจริงปี 68 (ต.ค. 67 – 28 เม.ย. 68)	ส่วนต่าง (บาท)	สรุปผ่านเกณฑ์ เป้าหมาย
13	• จตุรธานี	3,282,870.00	2,188,580.00	3,777,618.36	1,589,038.36	ผ่าน
11	• กุมภวาปี	359,957.00	239,971.33	277,252.93	37,281.60	ผ่าน
10	• พิษณุ	713,101.00	475,400.67	611,983.05	136,582.38	ผ่าน
	• หมอชิต	381,017.00	254,011.33	272,559.86	18,548.53	ผ่าน
	• บ้านดง	422,911.00	281,940.67	576,084.89	294,144.22	ผ่าน
	• บ้านดง	842,670.00	561,780.00	333,839.70	- 227,940.30	ไม่ผ่าน
7	• รังสิตหนอง	231,206.00	154,137.33	110,215.95	- 43,921.38	ไม่ผ่าน
	• หมอชิต	279,704.00	186,469.33	113,935.50	- 72,533.83	ไม่ผ่าน
	• กุดจับ	237,056.00	158,037.33	62,584.97	- 95,452.36	ไม่ผ่าน
	• บ้านดง	212,918.00	141,945.33	24,679.70	- 117,265.63	ไม่ผ่าน
6	• โนนสะอาด	184,928.00	123,285.33	83,793.75	- 39,491.58	ไม่ผ่าน
5	• ศรีธาตุ	162,893.00	108,595.33	51,564.50	- 57,030.83	ไม่ผ่าน
3	• พิษณุ	89,821.00	59,880.67	16,987.25	- 42,893.42	ไม่ผ่าน
	• สว่าง	210,640.00	140,428.67	22,210.75	- 118,215.92	ไม่ผ่าน
	• โยธา	129,893.00	86,595.33	89,763.00	3,167.67	ผ่าน
	• กง	300,200.00	200,133.33	50,830.50	- 149,302.83	ไม่ผ่าน
2	• กิ่ง	40,197.00	26,798.00	22,526.25	- 4,271.75	ไม่ผ่าน
	• นา	119,908.00	79,938.67	27,381.75	- 52,556.92	ไม่ผ่าน
	• หมอชิต	155,352.00	103,568.00	40,566.50	- 63,001.50	ไม่ผ่าน
1	• ประจักษ์	185,489.00	123,659.33	69,940.88	- 53,718.45	ไม่ผ่าน
	• ห้วย	11,480.00	7,653.33	9,249.50	1,596.17	ผ่าน
รวม		8,554,211.00	5,702,807.33	6,645,569.54	942,762.21	ผ่าน 7 ไม่ผ่าน

ที่มา : [https://mishos.nhso.go.th/mis\\_hos](https://mishos.nhso.go.th/mis_hos)

บริการแพทย์แผนไทย ยาสมุนไพร						
กลุ่ม	หน่วยบริการ	ประมาณการ ปีงบ 68	ค่าที่ควรเป็น ณ เม.ย. 68	ผลงานจริงปี 68 (ต.ค. 67 - 28 เม.ย. 68)	ส่วนต่าง (บาท)	สรุปผ่านเกณฑ์ เป้าหมาย
13	• อุดรธานี	1,851,444.90	1,234,296.60	1,144,205.01	- 90,091.59	ไม่ผ่าน
11	• กุมภวาปี	1,248,806.37	832,537.58	1,214,832.01	382,294.43	ผ่าน
10	• พิษณุ	1,540,104.42	1,026,736.28	1,155,870.79	129,134.51	ผ่าน
	• หมอชิต	2,787,448.11	1,858,297.41	1,553,665.23	- 304,632.18	ไม่ผ่าน
	• บ้านดง	4,383,645.99	2,922,430.66	3,665,064.22	742,633.56	ผ่าน
	• บ้านดง	1,327,652.33	885,101.55	2,179,524.45	1,294,422.90	ผ่าน
7	• รังสิต	945,149.36	630,099.57	993,438.12	363,338.55	ผ่าน
	• หมอชิต	1,578,481.63	1,052,321.09	1,700,885.67	648,564.58	ผ่าน
	• กุดจับ	462,851.08	308,567.39	473,774.26	165,206.87	ผ่าน
	• บ้านดง	1,094,251.86	729,501.24	1,068,559.82	339,058.58	ผ่าน
6	• โนนสะอาด	1,071,026.48	714,017.65	533,031.70	- 180,985.95	ไม่ผ่าน
5	• ศรีธาตุ	565,390.77	376,927.18	785,726.18	408,799.00	ผ่าน
3	• พิษณุ	293,846.91	195,897.94	288,627.50	92,729.56	ผ่าน
	• สว่าง	400,027.72	266,685.15	234,346.10	- 32,339.05	ไม่ผ่าน
	• โยธา	424,501.46	283,000.97	421,888.31	138,887.34	ผ่าน
	• กง	821,873.92	547,915.95	593,532.60	45,616.65	ผ่าน
2	• กิ่ง	961,413.61	640,942.41	880,538.45	239,596.04	ผ่าน
	• นา	2,035,998.76	1,357,332.51	823,026.40	- 534,306.11	ไม่ผ่าน
	• หมอชิต	252,563.43	168,375.62	194,443.92	26,068.30	ผ่าน
1	• ประจักษ์	1,793,503.02	1,195,668.68	511,739.91	- 683,928.77	ไม่ผ่าน
	• ห้วย	167,322.37	111,548.25	197,200.05	85,651.80	ผ่าน
รวม		26,007,302.50	17,338,201.67	20,613,920.70	3,275,719.03	ผ่าน 15 ไม่ผ่าน



## 7. รายงานการโอนเงินชดเชยค่าบริการรายการอื่น ปีงบประมาณ 2568

ข้อมูล ณ 28 พ.ค. 2568

26

บริการ Telemed						
กลุ่ม	หน่วยบริการ	ประมาณการ ปีงบ 68	ค่าที่ควรเป็น ณ เม.ย. 68	ผลงานจริงปี 68 (ต.ค. 67 - 28 เม.ย. 68)	ส่วนต่าง (บาท)	สรุปผ่านเกณฑ์ เป้าหมาย
13	▪ อุดรธานี	133,140.00	88,760.00	54,700.00	- 34,060.00	ไม่ผ่าน
11	▪ กุมภวาปี	162,015.00	108,010.00	13,550.00	- 94,460.00	ไม่ผ่าน
10	▪ พิษณุ	1,155.00	770.00	190,500.00	189,730.00	ผ่าน
	▪ หมอชิต	68,303.00	45,535.33	33,650.00	- 11,885.33	ไม่ผ่าน
	▪ บ้านดง	31,395.00	20,930.00	68,650.00	47,720.00	ผ่าน
	▪ บ้านดง	70,560.00	47,040.00	55,350.00	8,310.00	ผ่าน
7	▪ รังสิต	288,383.00	192,255.33	141,350.00	- 50,905.33	ไม่ผ่าน
	▪ หมอชิต	162,855.00	108,570.00	345,850.00	237,280.00	ผ่าน
	▪ กุดจับ	178,815.00	119,210.00	149,750.00	30,540.00	ผ่าน
	▪ บ้านดง	40,530.00	27,020.00	20,000.00	- 7,020.00	ไม่ผ่าน
6	▪ โนนสะอาด	16,485.00	10,990.00	59,600.00	48,610.00	ผ่าน
5	▪ ศรีธาตุ	71,453.00	47,635.33	2,700.00	- 44,935.33	ไม่ผ่าน
3	▪ พิษณุ	9,765.00	6,510.00	11,650.00	5,140.00	ผ่าน
	▪ สว่าง	38,220.00	25,480.00	50.00	- 25,430.00	ไม่ผ่าน
	▪ โยธา	27,248.00	18,165.33	22,000.00	3,834.67	ผ่าน
	▪ กง	39,113.00	26,075.33	2,600.00	- 23,475.33	ไม่ผ่าน
2	▪ กิ่ง	35,490.00	23,660.00	39,950.00	16,290.00	ผ่าน
	▪ นา	35,333.00	23,555.33	18,650.00	- 4,905.33	ไม่ผ่าน
	▪ หมอชิต	25,305.00	16,870.00	47,300.00	30,430.00	ผ่าน
1	▪ ประจักษ์	23,153.00	15,435.33	400.00	- 15,035.33	ไม่ผ่าน
	▪ ห้วย	96,443.00	64,295.33	28,250.00	- 36,045.33	ไม่ผ่าน
รวม		1,555,159.00	1,036,772.67	1,306,500.00	269,727.33	ผ่าน 10 ไม่ผ่าน

ที่มา : [https://mishos.nhso.go.th/mis\\_hos](https://mishos.nhso.go.th/mis_hos)

บริการผู้ป่วยประคับประคอง (Palliative Care)						
กลุ่ม	หน่วยบริการ	ประมาณการ ปีงบ 68	ค่าที่ควรจะเป็น ณ เม.ย. 68	ผลงานจริงปี 68 (ต.ค. 67 - 28 เม.ย. 68)	ส่วนต่าง (บาท)	สรุปผ่านเกณฑ์เป้าหมาย
13	• อุดรธานี	1,556,887.50	1,037,925.00	751,750.00	- 286,175.00	ไม่ผ่าน
11	• กุมภวาปี	1,100,623.13	733,748.75	738,000.00	4,251.25	ผ่าน
10	• พิษณุ	1,166,812.50	777,875.00	787,750.00	9,875.00	ผ่าน
	• หมอชิต	1,537,462.50	1,024,975.00	583,000.00	- 441,975.00	ไม่ผ่าน
	• บ้านดง	1,484,175.00	989,450.00	899,750.00	- 89,700.00	ไม่ผ่าน
	• บ้านดง	2,416,837.50	1,611,225.00	597,500.00	- 1,013,725.00	ไม่ผ่าน
7	• รังสิต	1,021,912.50	681,275.00	335,000.00	- 346,275.00	ไม่ผ่าน
	• หมอชิต	836,325.00	557,550.00	681,250.00	123,700.00	ผ่าน
	• กุดจับ	1,731,450.00	1,154,300.00	548,500.00	- 605,800.00	ไม่ผ่าน
	• น่าน	336,525.00	224,350.00	121,000.00	- 103,350.00	ไม่ผ่าน
6	• โนนสะอาด	1,154,212.50	769,475.00	388,250.00	- 381,225.00	ไม่ผ่าน
5	• ศรีธาตุ	968,625.00	645,750.00	620,000.00	- 25,750.00	ไม่ผ่าน
3	• พิษณุ	1,204,350.00	802,900.00	228,250.00	- 576,650.00	ไม่ผ่าน
	• สว่าง	1,460,812.50	973,875.00	327,000.00	- 646,875.00	ไม่ผ่าน
	• โยธา	1,122,975.00	748,650.00	489,500.00	- 259,150.00	ไม่ผ่าน
	• กง	627,112.50	418,075.00	521,750.00	103,675.00	ผ่าน
2	• กิ่ง	645,750.00	430,500.00	141,000.00	- 104,000.00	ผ่าน
	• นา	574,350.00	382,900.00	104,000.00	- 278,900.00	ไม่ผ่าน
	• หมอชิต	551,250.00	367,500.00	126,000.00	- 241,500.00	ไม่ผ่าน
1	• ประจักษ์	242,812.50	161,875.00	220,250.00	58,375.00	ผ่าน
	• ห้วย	-	-	-	-	ไม่ผ่าน
รวม		21,741,260.63	14,494,173.75	9,207,500.00	- 5,286,673.75	ผ่าน 6 ไม่ผ่าน





## 7. รายงานการโอนเงินชดเชยค่าบริการรายกองทุน ปีงบประมาณ 2568

ตารางชดเชยค่าบริการหญิงตั้งครรภ์ (ANC/Dent/Lab/US) รายโรงพยาบาล จังหวัดอุดรธานี

ข้อมูล ณ 28 พ.ค. 2568

27

กลุ่ม	หน่วยบริการ	ประมาณการ ปีงบ 68	ค่าที่ควรเป็น ณ เม.ย. 68	ผลงานจริงปี 68 (ต.ค. 67 - 28 เม.ย. 68)			ส่วนต่าง	สรุปผ่านเกณฑ์เป้าหมาย
				SW.	SW.สต.	รวม		
13	• จุดรณานิ.รพท.	6,505,107.00	3,794,645.75	3,508,340	234,350.00	3,742,690.00	- 51,955.75	ไม่ผ่าน
11	• กุมกวนิ.รพท.	2,141,507.00	1,249,212.42	999,920.00	130,420.00	1,130,340.00	- 118,872.42	ไม่ผ่าน
10	• เพ็ญ.รพช.	1,131,827.00	680,232.42	602,860.00	491,070.00	1,093,930.00	433,697.58	ผ่าน
	• หมอช.รพช.	1,918,298.00	1,119,007.17	920,860.00	313,880.00	1,234,740.00	115,732.83	ผ่าน
	• บ้านดือ.รพช.	1,554,158.00	906,592.17	883,320.00	260,440.00	1,143,760.00	237,167.83	ผ่าน
	• บ้านดง.รพช.	2,148,825.00	1,253,481.25	1,095,830.00	358,460.00	1,454,290.00	200,808.75	ผ่าน
7	• วิ่งสามหม.รพช.	670,373.00	391,050.92	387,680.00	158,360.00	546,040.00	154,989.08	ผ่าน
	• หมอช.รพช.	474,128.00	276,574.67	217,750.00	191,120.00	408,870.00	132,295.33	ผ่าน
	• กุดจับ.รพช.	598,274.00	347,826.50	321,030.00	194,780.00	515,810.00	167,983.50	ผ่าน
	• น้ำใส.รพช.	998,235.00	582,303.75	516,130.00	165,990.00	682,120.00	99,816.25	ผ่าน
6	• โนนสะอาด.รพช.	613,820.00	358,061.67	275,110.00	14,010.00	289,120.00	- 68,941.67	ไม่ผ่าน
	• ศรีธาตุ.รพช.	471,083.00	274,798.42	201,780.00	85,980.00	287,760.00	12,961.58	ผ่าน
5	• พิบูลย์รักษ์.รพช.	326,834.00	190,653.17	165,880.00	81,040.00	246,920.00	56,266.83	ผ่าน
	• สว่าง.รพช.	311,441.00	181,673.92	185,080.00	77,560.00	262,640.00	80,966.08	ผ่าน
	• โขนา.รพช.	459,911.00	268,281.42	313,820.00	137,910.00	451,730.00	183,448.58	ผ่าน
	• กุ่ม.รพช.	189,063.00	110,286.75	141,560.00	59,560.00	201,120.00	90,833.25	ผ่าน
2	• กู่แก้ว.รพช.	376,856.00	219,832.67	175,000.00	43,240.00	218,240.00	- 1,592.67	ไม่ผ่าน
	• นาเยีย.รพช.	613,578.00	357,920.50	296,740.00	73,300.00	370,040.00	12,119.50	ผ่าน
1	• หมอช.รพช.	280,119.00	163,402.75	146,160.00	12,960.00	159,120.00	- 4,282.75	ไม่ผ่าน
	• ประจักษ์ศิลปาคม.รพช.	171,812.00	100,223.67	92,970.00	68,480.00	161,450.00	61,226.33	ผ่าน
1	• ห้วยเกิ้ง.รพช.	10,962.00	6,394.50	-	5,760.00	5,760.00	- 634.50	ไม่ผ่าน
รวม		21,964,211.00	12,812,456.42	11,447,820.00	3,158,670.00	14,606,490.00	1,794,033.58	ผ่าน 15 แห่ง

ที่มา : [https://mishos.nhso.go.th/mis\\_hos](https://mishos.nhso.go.th/mis_hos)



## ผลการดำเนินงาน ประกันสังคม รายหน่วยบริการ ปีงบประมาณ 2568

ข้อมูล ณ 30 เม.ย. 2568

28

กลุ่ม	หน่วยบริการ	ผลการดำเนินงาน ปีงบประมาณ 2567	เป้าหมาย ปีงบประมาณ 2568	ค่าที่ควรเป็น (ณ 31 มี.ค. 68)	ผลการดำเนินงาน ปีงบประมาณ 2568 (1 ต.ค. 68 - 30 เม.ย. 68)	ส่วนต่าง
13	• จุดรณานิ.รพท.	331,912,308.07	348,507,923.47	203,296,288.69	225,649,631.19	22,353,342.50
11	• กุมกวนิ.รพท.	26,003,853.09	27,303,835.74	15,927,237.52	43,171,492.85	27,244,255.33
10	• เพ็ญ.รพช.	10,236,275.78	10,748,089.57	6,269,718.92	5,965,282.53	-304,436.39
	• หมอช.รพช.	10,851,048.52	11,393,600.95	6,646,267.22	7,296,695.51	650,428.29
	• บ้านดือ.รพช.	10,868,567.22	11,411,995.58	6,656,997.42	10,655,040.93	3,998,043.51
	• บ้านดง.รพช.	11,871,155.75	12,464,713.54	7,271,082.90	8,502,035.94	1,230,953.04
7	• วิ่งสามหม.รพช.	3,514,569.83	3,690,298.32	2,152,674.02	2,244,144.04	91,470.02
	• หมอช.รพช.	2,694,950.45	2,829,697.97	1,650,657.15	3,017,054.83	1,366,397.68
	• กุดจับ.รพช.	4,935,323.16	5,182,089.32	3,022,885.44	3,172,052.47	149,167.03
	• น้ำใส.รพช.	3,305,260.01	3,470,523.01	2,024,471.76	2,595,099.90	570,628.14
6	• โนนสะอาด.รพช.	2,031,977.00	2,133,575.85	1,244,585.91	1,330,652.50	86,066.59
5	• ศรีธาตุ.รพช.	1,954,712.00	2,052,447.60	1,197,261.10	1,519,095.85	321,834.75
3	• พิบูลย์รักษ์.รพช.	1,477,336.00	1,551,202.80	904,868.30	1,269,317.85	364,449.55
	• สว่าง.รพช.	1,246,587.00	1,308,916.35	763,534.54	841,754.00	78,219.46
	• โขนา.รพช.	1,714,913.50	1,800,659.18	1,050,384.52	1,065,101.00	14,716.48
	• กุ่ม.รพช.	1,352,955.27	1,420,603.03	828,685.10	946,866.99	118,181.89
2	• กู่แก้ว.รพช.	1,553,443.67	1,631,115.85	951,484.25	1,068,630.31	117,146.06
	• นาเยีย.รพช.	1,616,177.00	1,696,985.85	989,908.41	874,532.00	-115,376.41
1	• หมอช.รพช.	1,777,520.70	1,866,396.74	1,088,731.43	891,335.14	-197,396.29
	• ประจักษ์ศิลปาคม.รพช.	1,592,616.61	1,672,247.44	975,477.67	1,132,985.93	157,508.26
1	• ห้วยเกิ้ง.รพช.	720,848.00	756,890.40	441,519.40	579,967.56	138,448.16
รวม		433,232,198.63	454,893,808.56	265,354,721.66	323,788,769.32	58,434,047.66



## การกำกับติดตามกองทุนย่อย รายโรงพยาบาล กองทุนผู้ป่วยใน (IP Normal) เดือน เมษายน 2568 บจก 6804

29

กลุ่ม	รหัส	โรงพยาบาล	ประมาณการ รายรับ IP หลัง ปรับลดค่าแรง ปีงบประมาณ 2568	ประมาณการ รายรับงบ IP หลัง ปรับลดค่าแรง เฉลี่ย/เดือน ที่ควร ทำได้	ขดเชยก่อนปรับ ลดค่าแรง	จำนวนเงินรับ ลดค่าแรง IP เม.ย.2568	จำนวนเงินที่ได้รับ ขดเชยหลังปรับลด ค่าแรง สปสช.โอน ณ 13 พ.ค.2568	ผลต่างรายได้ เปรียบเทียบ ประมาณการ/เดือน
รพช. A B>1,000	10671	อุดรธานี,รพช.	615,765,795.93	51,313,816.33	88,950,241.21	38,504,573.83	50,445,667.38	-868,148.95
รพช. S B< 400	11015	กุมภวาปี,รพช.	107,718,671.16	8,976,555.93	23,620,287.59	6,620,674.55	16,999,613.04	8,023,057.11
รพช. M2 B>100	11018	หนองหาน, รพช.	55,030,065.38	4,585,838.78	7,731,508.56	2,680,222.49	5,051,286.07	465,447.29
	11023	บ้านผือ,รพช.	44,767,247.23	3,730,603.94	7,573,168.94	2,439,178.61	5,133,990.33	1,403,386.39
	11025	เพ็ญ,รพช.	32,175,547.89	2,681,295.66	4,732,574.58	1,803,198.30	2,929,376.28	248,080.62
	11446	บ้านดุง,รพช.	57,440,353.08	4,786,696.09	6,977,936.10	2,261,491.89	4,716,444.21	-70,251.88
รพช. F1 P 50,000 -100,000	11013	กุดจับ,รพช.	13,795,020.79	1,149,585.07	2,477,324.08	723,016.81	1,754,307.27	604,722.20
รพช. F1 P< 50,000	11014	หนองวัวซอ,รพช.	12,384,324.76	1,032,027.06	2,044,259.97	854,727.74	1,189,532.23	157,505.17
	11022	วังสามหมอ,รพช.	16,203,187.12	1,350,265.59	3,272,225.20	880,370.85	2,391,854.35	1,041,588.76
รพช. F2 P 30,000 -60,000	11017	โนนสะอาด,รพช.	12,950,167.86	1,079,180.66	2,402,034.31	705,664.43	1,696,369.88	617,189.23
	11021	ศรีธาตุ,รพช.	9,717,479.79	809,789.98	1,534,431.62	683,824.51	850,607.11	40,817.13
	11024	น้ำโสม,รพช.	19,068,401.89	1,589,033.49	2,169,822.93	941,352.18	1,228,470.75	-360,562.74
	11026	สร้างคอม,รพช.	7,110,968.11	592,580.68	1,931,791.93	300,892.19	1,630,899.74	1,038,319.06
รพช. F2 P< 30,000	11020	ไชยวาน,รพช.	7,097,228.36	591,435.70	1,565,850.78	290,236.24	1,275,614.54	684,178.84
	11019	ทุ่งฝน,รพช.	8,450,504.09	704,208.67	1,117,625.15	474,727.09	642,898.06	-61,310.61
	11028	นาูง,รพช.	8,109,109.32	675,759.11	1,627,408.05	406,235.83	1,221,172.22	545,413.11
	25058	กู่แก้ว,รพช.	7,534,524.23	627,877.02	1,383,186.17	332,793.39	1,050,392.78	422,515.76
	11029	พิบูลย์รักษ์,รพช.	8,326,487.31	693,873.94	1,360,687.01	543,291.25	817,395.76	123,521.82
	11027	หนองแสง,รพช.	5,802,691.37	483,557.61	1,022,008.47	408,433.07	613,575.40	130,017.79
รพช. F3 P 15,000 -25,000	25059	ประจักษ์ศิลปาคม,รพช.	7,601,615.32	633,467.94	1,163,259.35	301,529.89	861,729.46	228,261.52
รพช. F3 P< 15,000	11016	หัวฝาย,รพช.	0.00	0.00	0.00	0.00	0.00	0.00
รวมทั้งหมด			1,057,049,390.99	88,087,449.25	164,657,632.00	62,156,435.14	102,501,196.86	14,413,747.61

## การกำกับติดตามกองทุนย่อย รายโรงพยาบาล กองทุนผู้ป่วยใน (IP Normal) เดือน ตุลาคม 2567 - เมษายน 2568

30

กลุ่ม	รหัส	โรงพยาบาล	ประมาณการรายรับ IP หลังปรับลดค่าแรง ปี งบ 2568	ประมาณการรายรับ IP หลังปรับลดค่าแรง 7 เดือน	รับชดเชย 7 เดือน (ค.ค.2567 - เม.ย. 2568)	ผลต่างรับชดเชย เทียบประมาณการ รายรับ/ 7 เดือน
รพช. A B>1,000	10671	อุดรธานี,รพช.	615,765,795.93	359,196,714.29	370,940,966.02	11,744,251.73
รพช. S B< 400	11015	กุมภวาปี,รพช.	107,718,671.16	62,835,891.51	98,907,344.80	36,071,453.29
รพช. M2 B>100	11018	หนองหาน, รพช.	55,030,065.38	32,100,871.47	42,920,979.96	10,820,108.49
	11023	บ้านผือ,รพช.	44,767,247.23	26,114,227.55	33,580,681.83	7,466,454.28
	11025	เพ็ญ,รพช.	32,175,547.89	18,769,069.60	22,470,814.57	3,701,744.97
	11446	บ้านดุง,รพช.	57,440,353.08	33,506,872.63	41,039,027.11	7,532,154.48
รพช. F1 P 50,000 -100,000	11013	กุดจับ,รพช.	13,795,020.79	8,047,095.46	14,703,335.91	6,656,240.45
รพช. F1 P< 50,000	11014	หนองวัวซอ,รพช.	12,384,324.76	7,224,189.44	8,026,791.03	802,601.59
	11022	วังสามหมอ,รพช.	16,203,187.12	9,451,859.15	14,439,460.23	4,987,601.08
รพช. F2 P 30,000 -60,000	11017	โนนสะอาด,รพช.	12,950,167.86	7,554,264.59	10,053,308.32	2,499,043.74
	11021	ศรีธาตุ,รพช.	9,717,479.79	5,668,529.88	7,216,197.29	1,547,667.41
	11024	น้ำโสม,รพช.	19,068,401.89	11,123,234.44	11,007,057.48	-116,176.96
	11026	สร้างคอม,รพช.	7,110,968.11	4,148,064.73	8,211,607.67	4,063,542.94
รพช. F2 P< 30,000	11020	ไชยวาน,รพช.	7,097,228.36	4,140,049.88	6,493,331.41	2,353,281.53
	11019	ทุ่งฝน,รพช.	8,450,504.09	4,929,460.72	5,082,537.09	153,076.37
	11028	นาูง,รพช.	8,109,109.32	4,730,313.77	9,250,533.26	4,520,219.49
	25058	กู่แก้ว,รพช.	7,534,524.23	4,395,139.13	6,718,073.71	2,322,934.58
	11029	พิบูลย์รักษ์,รพช.	8,326,487.31	4,857,117.60	6,989,470.16	2,132,352.56
	11027	หนองแสง,รพช.	5,802,691.37	3,384,903.30	6,169,562.98	2,784,659.68
รพช. F3 P 15,000 -25,000	25059	ประจักษ์ศิลปาคม,รพช.	7,601,615.32	4,434,275.60	5,814,169.50	1,379,893.90
รพช. F3 P< 15,000	11016	หัวฝาย,รพช.	0.00	0.00	75,948.37	75,948.37
รวมทั้งหมด			1,057,049,390.99	616,612,144.74	730,111,198.70	113,499,053.96



# ผลการดำเนินงาน Sum.AdjRW รายหน่วยบริการ เดือนตุลาคม 2567 - เมษายน 2568

ข้อมูล ณ 26 พฤษภาคม 2568

31

หน่วยบริการ	ผลงาน ปี 2568 เปรียบเทียบ Sum-AdjRW ค่ากลางกลุ่ม ปีงบ 2567 เป้าหมายเพิ่มขึ้น ร้อยละ 5					ผลงาน ปี 2568 เปรียบเทียบ ผลงาน ปี 2567 เป้าหมายเพิ่มขึ้น ร้อยละ 5				
	Sum-AdjRW ค่ากลางกลุ่ม ปีงบ 67	เป้าหมายทั้งปี ปีงบ68 เพิ่มขึ้นจากค่ากลาง 5%	ค่าที่ควรเป็น (7 เดือน)	ผลการดำเนินงาน ค.ค.67 - เม.ย.68	สรุป	ผลการดำเนินงาน ปีงบ 2567	เป้าหมายทั้งปี ปีงบ68 เพิ่มขึ้นจากผลงาน 5%	ค่าที่ควรเป็น (7 เดือน)	ผลการดำเนินงาน ค.ค.67 - เม.ย.68	สรุป
• ดุจธานี,รพช.	197,088.48	206,942.90	120,716.69	115,974.00	ไม่ผ่าน	204,501.56	214,726.64	125,257.21	115,974.00	ไม่ผ่าน
• กุมภวาปี,รพช.	32,249.78	33,862.27	19,752.99	20,067.90	ผ่าน	30,474.39	31,998.11	18,665.56	20,067.90	ผ่าน
• กุดจับ,รพช.	4,869.80	5,113.29	2,982.75	2,424.13	ไม่ผ่าน	3,494.21	3,668.92	2,140.20	2,424.13	ผ่าน
• หมอนงัวจวด,รพช.	3,281.92	3,446.02	2,010.18	1,644.07	ไม่ผ่าน	3,278.74	3,442.68	2,008.23	1,644.07	ไม่ผ่าน
• วังสามหมอ,รพช.		3,446.02	2,010.18	2,649.31	ผ่าน	4,388.90	4,608.35	2,688.20	2,649.31	ไม่ผ่าน
• โพนสะอาด,รพช.	2,599.54	2,729.52	1,592.22	1,770.33	ผ่าน	3,020.36	3,171.38	1,849.97	1,770.33	ไม่ผ่าน
• ศรีธาตุ,รพช.		2,729.52	1,592.22	1,575.50	ไม่ผ่าน	2,232.44	2,344.06	1,367.37	1,575.50	ผ่าน
• บำไสม,รพช.		2,729.52	1,592.22	2,281.65	ผ่าน	4,010.70	4,211.24	2,456.56	2,281.65	ไม่ผ่าน
• หมอนหิน, รพช.	10,555.38	11,083.15	6,465.17	9,460.89	ผ่าน	14,313.08	15,028.73	8,766.76	9,460.89	ผ่าน
• บ้านผือ,รพช.		11,083.15	6,465.17	7,474.36	ผ่าน	11,548.47	12,125.89	7,073.44	7,474.36	ผ่าน
• พื้ง,รพช.		11,083.15	6,465.17	5,001.88	ไม่ผ่าน	7,979.98	8,378.98	4,887.74	5,001.88	ผ่าน
• บ้านดุง,รพช.		11,083.15	6,465.17	8,520.73	ผ่าน	13,302.37	13,967.49	8,147.70	8,520.73	ผ่าน
• พิบูลย์รักษ์,รพช.	1,735.23	1,821.99	1,062.83	1,225.83	ผ่าน	1,845.28	1,937.54	1,130.23	1,225.83	ผ่าน
• หมอนสัก,รพช.		1,821.99	1,062.83	1,081.04	ผ่าน	1,640.35	1,722.37	1,004.72	1,081.04	ผ่าน
• สว่าง,รพช.		1,821.99	1,062.83	1,383.68	ผ่าน	1,584.95	1,664.20	970.78	1,383.68	ผ่าน
• โขยวน,รพช.		1,821.99	1,062.83	1,021.86	ไม่ผ่าน	1,495.05	1,569.80	915.72	1,021.86	ผ่าน
• กุ้ง,รพช.		1,821.99	1,062.83	951.48	ไม่ผ่าน	1,841.50	1,933.58	1,127.92	951.48	ไม่ผ่าน
• กุ้งแก้ว,รพช.		1,821.99	1,062.83	1,050.65	ไม่ผ่าน	1,530.23	1,606.74	937.27	1,050.65	ผ่าน
• บำรุง,รพช.		1,821.99	1,062.83	1,407.08	ผ่าน	2,345.69	2,462.97	1,436.73	1,407.08	ไม่ผ่าน
• ประจักษ์,รพช.	1142.31	1,199.43	699.67	882.29	ผ่าน	1,421.25	1,492.31	870.51	882.29	ผ่าน
• ห้วยเกิ้ง,รพช.	761.07	799.12	466.15	407.72	ไม่ผ่าน	512.35	537.97	313.82	407.72	ผ่าน
รวม					ผ่าน 12 แห่ง	รวม				ผ่าน 14 แห่ง

## ผลการดำเนินงานวันนอนรวมและอัตราครองเตียง รายหน่วยบริการ เดือนตุลาคม 2567 - เมษายน 2568

ข้อมูล ณ 26 พฤษภาคม 2568

32

กลุ่ม	หน่วยบริการ	จำนวนเตียง	วันนอนรวมทั้งปีงบประมาณ 2567	เป้าหมาย ปีงบประมาณ 2568 (≥ 80%)				สรุป
				วันนอนรวมทั้งปี/เตียง	วันนอนรวมทั้งปี/เตียง 7 เดือน	ผลการดำเนินงาน วันนอนรวม (ค.ค.2567-เม.ย.2568)	อัตราครองเตียง	
สพท. A B>1,000	ดุจธานี,รพช.	1,143	409,346	28,346	193,514	216,172	89.37	ผ่าน
สพท. S B≤ 400	กุมภวาปี,รพช.	280	78,159	6,944	47,488	46,109	77.68	ไม่ผ่าน
สพช. F1 P 50,000 -100,000	กุดจับ,รพช.	60	17,668	1,488	10,176	11,351	89.24	ผ่าน
สพช. F1 P ≤ 50,000	หมอนงัว,รพช.	60	16,413	1,488	10,176	9,117	71.68	ไม่ผ่าน
	วังสามหมอ,รพช.	55	20,725	1,364	10,176	12,546	98.63	ผ่าน
สพช. F2 P 30,000 -60,000	โพนสะอาด,รพช.	40	12,337	992	6,784	7,638	90.07	ผ่าน
	ศรีธาตุ,รพช.	30	9,417	744	5,088	6,451	101.43	ผ่าน
	บำไสม,รพช.	60	20,427	1,488	11,872	11,984	80.76	ผ่าน
สพท. M2 B>100	หมอนหิน, รพช.	137	42,538	3,398	25,440	28,555	89.80	ผ่าน
	บ้านผือ,รพช.	126	36,364	3,125	23,235	24,667	84.93	ผ่าน
	พื้ง,รพช.	114	32,603	2,827	20,691	23,115	89.37	ผ่าน
	บ้านดุง,รพช.	139	42,263	3,447	23,405	25,787	88.14	ผ่าน
สพช. F2 P ≤ 30,000	พิบูลย์รักษ์,รพช.	30	6,150	744	5,088	4,441	52.37	ไม่ผ่าน
	หมอนสัก,รพช.	30	6,834	744	5,766	4,079	56.59	ไม่ผ่าน
	สว่าง,รพช.	30	7,539	744	5,088	8,258	129.84	ผ่าน
	โขยวน,รพช.	30	5,362	744	5,766	3,788	52.55	ไม่ผ่าน
	กุ้ง,รพช.	30	7,279	744	5,936	4,067	54.81	ไม่ผ่าน
	กุ้ง,รพช.	30	7,251	744	5,088	4,289	67.44	ไม่ผ่าน
	บำรุง,รพช.	30	8,241	744	5,088	4,930	77.52	ไม่ผ่าน
สพช. F3 P 15,000 -25,000	ประจักษ์,รพช.	30	5,996	744	5,088	3,560	55.98	ไม่ผ่าน
สพช. F3 P ≤ 15,000	ห้วยเกิ้ง,รพช.	8	1,605	198	1,696	1,278	60.28	ไม่ผ่าน
รวม								ผ่าน 11 แห่ง



## รายงานการกำกับ ติดตามการติด C ข้อมูล ผ่าน FDH

ข้อมูล ณ 27 พ.ค. 68

33

### ปีงบประมาณ 2567 (1 พ.ค. 67 - 30 ก.ย. 67)

- รายการ ติด C ลงเหลือ ทั้งหมด 319 รายการ
- ลดลง (21 เม.ย. 68) 512 รายการ

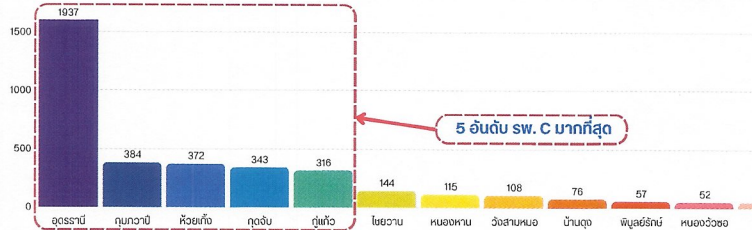
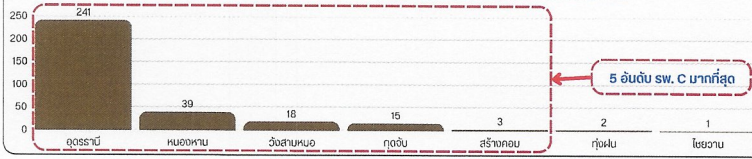

### 5 อันดับ C มากที่สุด ปีงบประมาณ 2567

ลำดับ	รหัสติด C	เหตุผล	จำนวน
1	DENY	ไม่พบ C Description	127
2	825	ไม่พบ C Description	72
3	305	Approve Code ที่บันทึกไว้ไม่ปรากฏ e-Claim ไม่ตรงกับฐานข้อมูลของหน่วยงาน	44
4	349	ไม่พบข้อมูลการ Authentication	42
5	D011	ไม่พบ C Description	17

1. กองกลาง
2. กองกลาง
3. กองกลาง
4. กองกลาง
5. กองกลาง
6. กองกลาง
7. กองกลาง
8. กองกลาง
9. กองกลาง
10. กองกลาง
11. กองกลาง
12. กองกลาง
13. กองกลาง

### ปีงบประมาณ 2568 (1 ต.ค. 67 - 27 พ.ค. 68)

- รายการ ติด C ลงเหลือ ทั้งหมด 4,107 รายการ

### 5 อันดับ C มากที่สุด ปีงบประมาณ 2568

ลำดับ	รหัสติด C	เหตุผล	จำนวน
1	305	Approve Code ที่บันทึกไว้ไม่ปรากฏ e-Claim ไม่ตรงกับฐานข้อมูลของหน่วยงาน	807
2	none	ไม่ได้รับ รหัส C	779
3	998	ส่งข้อมูลเกินกำหนด	370
4	950	ไม่พบ C Description	334
5	DENY	ไม่พบ C Description	271

### โครงสร้างไม่ได้มาตรฐาน (รวม 135 เคส)

ลำดับ	หน่วยงาน	จำนวน (เคส)
1	บ้านดง	71
2	อุบลราชธานี	21
3	พิบูลย์รักษ์	12
4	โนนสะอาด	7

ลำดับ	หน่วยงาน	จำนวน (เคส)
5	อุบลราชธานี	6
6	บ้านดง	5
7	ศรีสะเกษ	4
8	อุบลราชธานี	2

ลำดับ	หน่วยงาน	จำนวน (เคส)
9	บ้านดง	2
10	ศรีสะเกษ	2
11	อุบลราชธานี	1
12	โนนสะอาด	1
13	บ้านดง	1

## รายงานการกำกับ ติดตามการติด C ข้อมูล ผ่าน FDH

ข้อมูล ณ 27 พ.ค. 68

34

รายการเคลมตามสถานะประเภทบริการ(หน่วย: เคส) จังหวัดอุบลราชธานี ข้อมูลสะสม (1 ต.ค. 67 - 27 พ.ค. 68)

กลุ่ม Benchmarking ปี 2568 เปร	หน่วยบริการ	สพส.รับพิจารณา	รายการอนุมัติ		รายการไม่อนุมัติ		ข้อมูลติด C 21 เม.ย. 68	ร้อยละ C เพิ่ม/ลด จาก 21 เม.ย. 68	โอนเงินสำเร็จ		
			เคส	บาท	เคส	บาท			จำนวน (เคส)	รายการเก็บ (บาท)	เงินชดเชยพึงรับ (บาท)
13	• ดุจธราณี	226,847	223,639	2,005,670,483.34	1,937	75,696,185.53	1,587	22.05 ↑	117,894	1,026,287,169.47	503,312,556.12
11	• กุมภวาปี	54,898	52,736	362,810,430.98	384	1,106,147.11	470	-18.30 ↓	26,577	188,625,547.17	96,552,998.23
10	• หมอนหิน	30,093	29,396	110,677,736.29	115	906,541.75	142	-19.01 ↓	15,869	57,799,740.59	41,437,820.15
10	• บ้านดือ	32,386	31,134	82,129,723.50	16	254,066.50	25	-36.00 ↓	12,718	47,002,591.38	34,628,466.05
10	• บ้านดง	37,222	37,031	144,852,977.55	76	718,264.27	29	162.07 ↑	19,421	67,818,014.68	40,536,400.24
10	• เพ็ญ	27,739	27,595	61,454,400.08	4	232,143.50	25	-84.00 ↓	15,323	32,962,639.80	23,122,202.23
7	• กุดจับ	14,516	14,149	23,833,220.24	343	222,698.86	330	3.94 ↑	7,528	13,415,318.67	13,502,061.94
7	• วิ่งสามหนอง	13,385	12,981	30,204,494.00	108	116,391.00	100	8.00 ↑	6,682	15,369,870.00	12,037,981.25
7	• น้ําโสม	13,220	13,070	4,959,459.14	49	40,806.90	104	-52.88 ↓	6,841	2,638,085.80	11,234,274.28
7	• หมอนงิ้วชอ	21,920	21,460	26,499,469.75	52	137,855.83	52	-	10,247	13,435,917.46	9,942,697.75
6	• โนนสะอาด	9,021	8,710	15,428,349.25	11	37,755.00	7	57.14 ↑	4,629	8,077,088.43	9,169,063.56
5	• ศรีธาตุ	8,886	8,670	15,292,438.12	14	52,285.00	17	-17.65 ↓	4,488	8,147,819.46	8,177,722.90
3	• ทุ่งนง	6,925	6,807	10,627,722.06	29	87,498.65	36	-19.44 ↓	3,420	5,458,199.78	5,646,634.49
3	• พิบูลย์รักษ์	11,394	11,229	12,507,762.16	57	25,501.50	18	216.67 ↑	6,087	7,074,719.49	7,175,159.42
3	• โขงวน	11,621	11,259	10,542,581.20	144	275,031.55	174	-17.24 ↓	4,371	3,730,484.93	5,474,956.13
3	• สว่างคอง	7,392	7,195	7,559,048.96	48	98,434.00	12	300.00 ↑	3,690	3,923,512.92	6,276,115.23
2	• กุดกั้ว	7,740	7,320	10,830,095.19	316	342,320.24	538	-41.26 ↓	3,860	6,652,470.91	6,155,826.04
2	• นาบูง	8,128	8,056	14,594,267.25	10	11,016.75	10	-	3,343	7,057,689.40	7,757,483.52
2	• หมอนงสง	9,767	9,665	5,265,406.48	0	0.00	0	-	4,067	1,852,446.59	5,551,973.67
1	• ประจักษ์	16,772	16,684	14,690,529.14	22	30,272.48	762	-97.11 ↓	10,815	8,774,467.17	5,101,841.68
1	• ห้วยเก้ง	9,521	8,998	3,063,152.80	372	149,042.00	592	-37.16 ↓	4,845	1,604,877.00	211,796.28
รวม		579,393	567,784	2,973,493,747.48	4,107	80,540,258.42	5,030	-18.35 ↓	292,715	1,527,708,671.10	853,006,031.16





## รายงานยอดเงินคงเหลือ (กองทุนสุขภาพตำบล)

ข้อมูล ณ 28 พ.ค. 68

35



อำเภอ	จำนวนกองทุน	ยอดเงินคงเหลือยกมา ปีงบประมาณ 2567	ปีงบประมาณ 2568 (ค.ค. 67 - 28 พ.ค. 68)		
			รายรับ	รายจ่าย	เงินคงเหลือ
• กุดจับ	11	930,279.19	0.00	247,446.00	1,785,037.90
• กุมภวาปี	15	2,578,897.70	1,100.00	1,107,319.00	4,696,848.02
• กู่แก้ว	4	250,113.67	0.00	0.00	899,154.28
• โขยวาน	5	570,758.52	0.00	0.00	1,659,700.45
• หุ่งฝน	5	519,148.30	800.00	155,711.69	824,039.57
• นาขุม	4	169,979.70	68,778.00	194,703.00	1,080,154.05
• บ้านโสม	9	1,118,335.97	0.00	291,497.00	2,116,760.19
• โนนสะอาด	7	520,426.75	79,792.50	68,635.00	1,645,105.26
• บ้านดุง	13	1,787,089.82	0.00	637,765.00	5,754,939.91
• บ้านดือ	14	2,844,435.70	0.00	976,661.00	5,046,389.09
• ประจักษ์ศิลปาคม	3	369,648.33	0.00	266,800.00	955,780.46
• พยุหะริภังค์	3	662,658.88	152,200.00	19,890.00	2,117,567.33
• เพ็ญ	12	1,405,289.00	80,300.00	1,295,110.00	4,406,197.61
• เมืองอุดรธานี	25	9,534,658.29	845,650.00	4,758,013.00	23,366,418.98
• วังสามหมอ	7	572,015.91	0.00	322,400.00	1,582,763.94
• ศรีธาตุ	8	529,888.66	0.00	99,790.00	2,425,802.75
• สว่างคอม	6	532,478.25	0.00	224,282.00	1,482,674.82
•หนองวัวซอ	9	795,499.62	0.00	330,825.00	1,984,774.13
•หนองแสง	5	363,581.92	100,000.00	321,711.00	1,061,702.04
•หนองหาน	15	1,958,602.20	1,200.00	458,820.12	5,217,614.30
รวม	180	28,013,786.38	1,329,820.50	11,777,378.81	70,109,425.08

ที่มา : [https://obt.nhso.go.th/obt/statement\\_report](https://obt.nhso.go.th/obt/statement_report)



## 10. สถานการณ์การเงินการคลังของ รพ.สต. เดือนมีนาคม 2568

36

สรุปเงินสดและรายการที่เทียบเท่ากับเงินสดคงเหลือ ของ รพ.สต.  
(ราย CUP/รายการกลุ่ม) สสจ.อุดรธานี

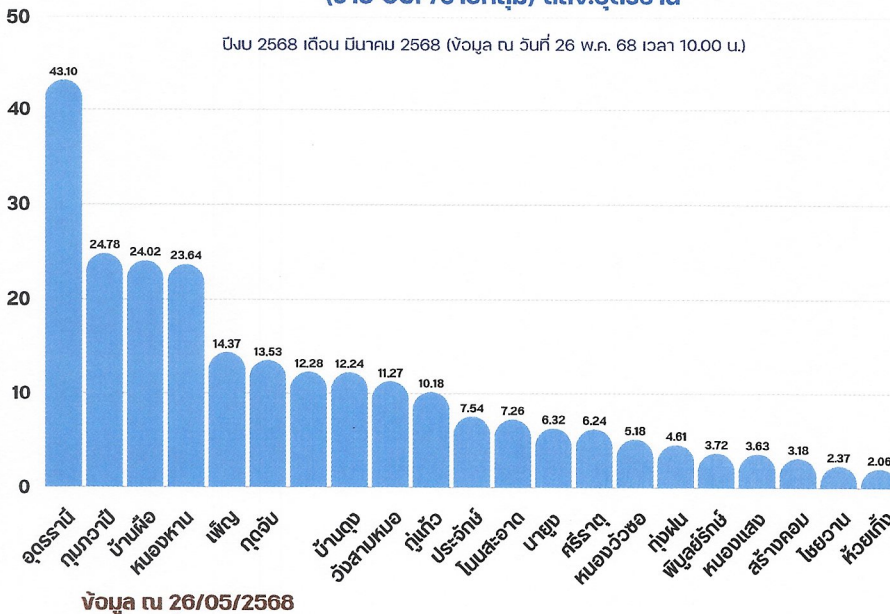

ลำดับ	อำเภอ	เงินสดและรายการที่เทียบเท่ากับ เงินสดคงเหลือ (บาท)	จำนวน รพ.สต.ใน CUP (แห่ง)
1	• อุดรธานี	43,097,053	26
2	• กุมภวาปี	24,782,964	16
3	• บ้านฝาง	24,022,171	20
4	• หนองหาน	23,638,136	14
5	• เพ็ญ	14,366,419	13
6	• กุดจับ	13,525,714	11
7	• บ้านโสม	12,279,768	9
8	• บ้านดุง	12,237,727	15
9	• วังสามหมอ	11,269,433	10
10	• กู่แก้ว	10,178,851	5
11	• ประจักษ์	7,535,964	4
12	• โนนสะอาด	7,261,626	9
13	• นาขุม	6,317,663	9
14	• ศรีธาตุ	6,235,115	12
15	• หนองวัวซอ	5,182,599	11
16	• หุ่งฝน	4,605,821	6
17	• พยุหะริภังค์	3,715,264	4
18	• หนองแสง	3,634,081	4
19	• สว่างคอม	3,179,404	5
20	• โขยวาน	2,366,667	4
21	• ห้วยเก้ง	2,057,043	1
รวม		241,489,280	208



## 10. สถานการณ์การเงินการคลังของ sw.สต. เดือนมีนาคม 2568

37



สรุปเงินสดและรายการที่เทียบเท่ากับเงินสดคงเหลือ ของ sw.สต. (ราย CUP/รายกลุ่ม) สสจ.อุดรธานี

จัดแบ่งกลุ่ม sw.สต. ตามจำนวนประชากร

กลุ่ม	ประชากร	จำนวน (แห่ง)
กลุ่ม 1	<1,500	4
กลุ่ม 2	1,500 - 2,999	54
กลุ่ม 3	3,000 - 4,499	62
กลุ่ม 4	4,500 - 5,999	46
กลุ่ม 5	>6,000	42
ภาพรวมจังหวัด		208



สถานการณ์เงินสดและรายการที่เทียบเท่ากับเงินสด sw.สต. แบ่งตามกลุ่ม

กลุ่ม	เงินสดและรายการที่เทียบเท่ากับเงินสด (บาท)		
	ค่าเฉลี่ย	ต่ำสุด	สูงสุด
กลุ่ม 1	399,112	277,625	558,773
กลุ่ม 2	701,700	53,548	2,316,876
กลุ่ม 3	994,368	219,135	2,773,144
กลุ่ม 4	1,347,303	118,287	3,088,263
กลุ่ม 5	1,866,054	186,320	5,118,255
ภาพรวมจังหวัด	1,061,707	53,548	5,118,255

สรุปเงินสดและรายการที่เทียบเท่ากับเงินสดต่ำกว่าค่าเฉลี่ยกลุ่ม

กลุ่ม	เงินสดและรายการที่เทียบเท่ากับเงินสดต่ำกว่าค่าเฉลี่ยกลุ่ม	
	แห่ง	ร้อยละ
กลุ่ม 1	2	50.00
กลุ่ม 2	34	62.96
กลุ่ม 3	38	61.29
กลุ่ม 4	25	54.34
กลุ่ม 5	25	59.52
ภาพรวม	124	59.61

\* sw.สต.มีเงินสดและรายการที่เทียบเท่ากับเงินสดต่ำกว่าค่าเฉลี่ยกลุ่มจำนวน 124 แห่ง



ข้อมูล ณ 24/05/2568

## 10. สถานการณ์การเงินการคลังของ sw.สต. เดือนมีนาคม 2568

38



กลุ่ม 1

อันดับ	ชื่อหน่วยบริการ	อำเภอ	บาท
1	sw.สต.ศรีวิชัย	เขาสวนกวาง	558,773
2	sw.สต.บ้านนา	เขาสวนกวาง	471,799
3	sw.สต.บ้านนา	เขาสวนกวาง	288,251
4	sw.สต.บ้านนา	เขาสวนกวาง	277,625

กลุ่ม 2 สูงสุด

อันดับ	ชื่อหน่วยบริการ	อำเภอ	บาท
1	บ้านโนนสมบูรณ์	ประจักษ์	2,316,876
2	บ้านโนนสะอาด	วังสามหมอ	1,727,716
3	บ้านนา-ภูหิน	วังสามหมอ	1,500,335
4	บ้านหนองตะโก	เมืองอุดรธานี	1,463,038
5	บ้านค้อใหญ่	ทุ่งศรี	1,446,115
6	บ้านค้อ	กุมภวาปี	1,426,818
7	บ้านนาทราย	พิบูลย์รักษ์	1,424,051
8	บ้านคำป่าอี	ทุ่งศรี	1,238,248
9	บ้านนาสามัคคี	กุมภวาปี	1,209,443
10	บ้านนาสามัคคี	บ้านค้อ	1,201,506

กลุ่ม 2 ต่ำสุด

อันดับ	ชื่อหน่วยบริการ	อำเภอ	บาท
1	บ้านนาสามัคคี	ศรีธาตุ	53,548
2	บ้านนาสามัคคี	ศรีธาตุ	77,583
3	บ้านนาสามัคคี	บ้านค้อ	91,427
4	บ้านนาสามัคคี	หนองวัวซอ	166,493
5	บ้านนาสามัคคี	สร้างคอม	210,114
6	บ้านนาสามัคคี	บ้านค้อ	241,274
7	บ้านนาสามัคคี	สร้างคอม	255,217
8	บ้านนาสามัคคี	ทุ่งศรี	277,561
9	บ้านนาสามัคคี	ศรีธาตุ	279,463
10	บ้านนาสามัคคี	นาแก	302,354

กลุ่ม 3 สูงสุด

อันดับ	ชื่อหน่วยบริการ	อำเภอ	บาท
1	บ้านนาสามัคคี	กุมภวาปี	2,773,144
2	บ้านนาสามัคคี	ทุ่งศรี	2,471,808
3	บ้านนาสามัคคี	บ้านค้อ	2,059,600
4	บ้านนาสามัคคี	กุมภวาปี	2,057,043
5	บ้านนาสามัคคี	ทุ่งศรี	2,039,324
6	บ้านนาสามัคคี	หนองหาน	1,923,285
7	บ้านนาสามัคคี	โนนสะอาด	1,847,664
8	บ้านนาสามัคคี	หนองหาน	1,589,039
9	บ้านนาสามัคคี	หนองหาน	1,588,671
10	บ้านนาสามัคคี	บ้านค้อ	1,585,498

กลุ่ม 3 ต่ำสุด

อันดับ	ชื่อหน่วยบริการ	อำเภอ	บาท
1	บ้านนาสามัคคี	หนองวัวซอ	219,135
2	บ้านนาสามัคคี	บ้านค้อ	325,077
3	บ้านนาสามัคคี	กุมภวาปี	342,192
4	บ้านนาสามัคคี	หนองหาน	362,577
5	บ้านนาสามัคคี	ทุ่งศรี	424,433
6	บ้านนาสามัคคี	หนองหาน	427,663
7	บ้านนาสามัคคี	ศรีธาตุ	433,183
8	บ้านนาสามัคคี	วังสามหมอ	444,231
9	บ้านนาสามัคคี	หนองหาน	451,695
10	บ้านนาสามัคคี	บ้านค้อ	471,442

กลุ่ม 4 สูงสุด

อันดับ	ชื่อหน่วยบริการ	อำเภอ	บาท
1	บ้านนาสามัคคี	บ้านค้อ	3,088,263
2	บ้านนาสามัคคี	ทุ่งศรี	2,983,356
3	บ้านนาสามัคคี	กุมภวาปี	2,834,628
4	บ้านนาสามัคคี	กุมภวาปี	2,383,367
5	บ้านนาสามัคคี	กุมภวาปี	2,342,390
6	บ้านนาสามัคคี	เมืองอุดรธานี	2,175,699
7	บ้านนาสามัคคี	เมืองอุดรธานี	1,996,919
8	บ้านนาสามัคคี	บ้านค้อ	1,996,864
9	บ้านนาสามัคคี	ทุ่งศรี	1,841,751
10	บ้านนาสามัคคี	เมืองอุดรธานี	1,824,371

กลุ่ม 4 ต่ำสุด

อันดับ	ชื่อหน่วยบริการ	อำเภอ	บาท
1	บ้านนาสามัคคี	บ้านค้อ	118,287
2	บ้านนาสามัคคี	หนองหาน	148,565
3	บ้านนาสามัคคี	บ้านค้อ	152,951
4	บ้านนาสามัคคี	หนองหาน	416,196
5	บ้านนาสามัคคี	บ้านค้อ	573,986
6	บ้านนาสามัคคี	เมืองอุดรธานี	589,270
7	บ้านนาสามัคคี	กุมภวาปี	687,224
8	บ้านนาสามัคคี	บ้านค้อ	700,280
9	บ้านนาสามัคคี	หนองหาน	706,613
10	บ้านนาสามัคคี	พิบูลย์รักษ์	707,747

ข้อมูล ณ 28/05/2568



## 10. สถานการณ์การเงินการคลังของ sw.สท. เดือนมีนาคม 2568

39

### กลุ่ม 5 สูงสุด

อันดับ	ชื่อหน่วยงาน	อำเภอ	บาท
1	บ้านกลางใหญ่	บ้านผือ	5,118,255
2	พอง	หนองหาน	5,095,394
3	บ้านน้ำซ่อง	กุมภวาปี	3,985,083
4	บ้านหนองแวง	น้ำโสม	3,462,947
5	สามพร้าว	เมืองอุดรธานี	2,952,201
6	สร้างเป็น	กุมภวาปี	2,877,697
7	เวียงพระเกียรติ 4	ประจักษ์ศิลปาคม	2,721,253
8	บ้านหนองไฮ	เมืองอุดรธานี	2,602,594
9	บ้านหนองนาค	หนองหาน	2,554,012
10	กุดสระ	เมืองอุดรธานี	2,325,760

### กลุ่ม 5 ต่ำสุด

อันดับ	ชื่อหน่วยงาน	อำเภอ	บาท
1	บ้านคำชะ	โซ่ฮวน	186,320
2	โนนสว่าง	หนองวัวซอ	472,627
3	สะแบง	หนองหาน	629,941
4	บ้านขาว	เมืองอุดรธานี	690,135
5	บ้านกุดดอกคำ	โนนสะอาด	720,276
6	บ้านโนนหวายใต้	หนองวัวซอ	739,335
7	บ้านทรายมูล	บ้านดุง	774,151
8	บ้านนาโหม	บ้านดุง	1,070,924
9	บ้านด่าน	พิบูลย์	1,092,297
10	บ้านสระแก้ว	บ้านดุง	1,133,141



รายชื่อ sw.สท. ที่มีเงินสดและรายการที่เทียบเท่าเงินสดคงเหลือ  
ต่ำกว่า 100,000 บาท

ลำดับ	หน่วยงาน	อำเภอ	กลุ่ม	ปธ.	ณ 31/03/68
1	บ้านห้วยน้ำ	ศรีธาตุ	2	1,995	53,548
2	บ้านโนนม่วง	ศรีธาตุ	2	1,953	77,583
3	บ้านหนองสว่าง	บ้านดุง	2	2,620	91,427



### มาตรการ

กำกับติดตาม sw.สท. ที่มีเงินสดและรายการที่เทียบเท่าเงินสดคงเหลือ  
ต่ำกว่า 100,000 บาท



หน่วยงานจัดทำแผนฯ พ.ป.ง. รายงาน สสจ. ทุกเดือน  
เพื่อควบคุม กำกับ รายรับ- รายจ่าย  
จนกว่าสถานการณ์การเงินการคลัง sw.สท. ดีขึ้น

ข้อมูล ณ 28/05/2568

# THANK YOU

สสจ.อุดรธานี





## เกริ่นนำ

กรณีข้าราชการเล่นการพนันทุกประเภท คณะรัฐมนตรีได้มีมติเมื่อวันที่ ๒๘ สิงหาคม ๒๕๔๖ ตามหนังสือกรมเลขาธิการคณะรัฐมนตรีที่ น.ว. ๒๐๘/๒๕๔๖ ลงวันที่ ๓ กันยายน ๒๕๔๖ เห็นชอบแนวทางลงโทษของ ก.พ. ดังต่อไปนี้

๑. การพนันประเภทที่กฎหมายห้ามขาด ข้าราชการผู้ใดเล่น ควรวางโทษถึงให้ออก ปลดออก หรือไล่ออกจากราชการ (ต่อมาวันที่ ๖ พฤษภาคม ๒๕๔๖ คณะรัฐมนตรีได้มีมติตามหนังสือสำนักเลขาธิการคณะรัฐมนตรี ที่ นร ๐๕๐๕/ว ๑๒๓ ลงวันที่ ๙ พฤษภาคม ๒๕๔๖ เห็นชอบให้เปลี่ยนสถานโทษตามที่ ก.พ.เสนอ คือ ควรวางโทษถึงปลดออกหรือไล่ออกจากราชการ)

สำหรับการพนันประเภทที่กฎหมายห้ามขาด คือ การพนันตามบัญชี ก.ท้ายพระราชบัญญัติการพนัน พุทธศักราช ๒๔๗๖ และที่แก้ไขเพิ่มเติม คือ ๑. หวย ก. ข. ๒. โปป๋น ๓. โปกำ ๔. ถั่ว ๕. แปดเก้า ๖. จั๊ยก็๊ ๗. ต่อแต้ม ๘. เปี้ยโบก หรือคู่คี่หรืออีจั้ง ๙. ไพ่สามใบ ๑๐. ไม้สามอัน ๑๑. ข้างงา หรือป็อก ๑๒. ไม้ดำไม้แดงหรือปลาดำปลาแดง หรืออีดำอีแดง ๑๓. อีโปงครอบ ๑๔. กำตัด ๑๕. ไม้หมุนหรือล้อหมุนทุกๆ อย่าง ๑๖. หัวโตหรือทายภาพ ๑๗. การเล่นซึ่งมีการทรมานสัตว์ เช่น เอามิดหรือหนามผูก หรือวางยาเบื่อเมาให้สัตว์ชนหรือต่อสู้กัน หรือสุมไฟบนหลังเต่าให้วิ่งแข่งกัน หรือการเล่นอื่นๆ ซึ่งเป็นการทรมานสัตว์อันมีลักษณะคล้ายกับที่ว่ามานี้ ๑๘. บิลเลียดรู ดีฟี ๑๙. โยนจิม ๒๐. สี่เหลงลัก ๒๑. ขลุ่ยขลิกลี ๒๒. น้ำเต้าทุก ๆ อย่าง ๒๓. ไฮโลว์ ๒๔. อีก่อย ๒๕. ปั้นแปะ ๒๖. อีโปงซัด

ดังนั้น ถ้าข้าราชการเล่นการพนัน ๒๖ ชนิด ดังกล่าว เป็นการกระทำความผิดวินัยอย่างร้ายแรง ฐานกระทำการอันได้ชื่อว่าเป็นผู้ประพฤติชั่วอย่างร้ายแรง ตามมาตรา ๘๕ (๔) แห่งพระราชบัญญัติระเบียบข้าราชการพลเรือน พ.ศ. ๒๕๕๑ อาจถูกลงโทษปลดออกหรือไล่ออกจากราชการ

๒. การพนันประเภทที่กฎหมายบัญญัติว่าจะเล่นได้ต่อเมื่อได้รับอนุญาตจากทางการ คือ การพนันตามบัญชี ข.ท้ายพระราชบัญญัติการพนัน พุทธศักราช ๒๔๗๖ และที่แก้ไขเพิ่มเติม คือ ๑. การเล่นต่างๆ ซึ่งให้สัตว์ต่อสู้หรือแข่งกัน เช่น ชนโค ชนไก่กัดปลาแข่งม้า ฯลฯ นอกจากที่กล่าวไว้ในหมายเลข ๑๗ แห่งบัญชี ก. (หมายเลข ๑๗. การเล่นซึ่งมีการทรมานสัตว์เช่น เอามิดหรือหนามผูก หรือวางยาเบื่อเมาให้สัตว์ชนหรือต่อสู้กัน หรือสุมไฟบนหลังเต่าให้วิ่งแข่งกัน หรือการเล่นอื่นๆ ซึ่งเป็นการทรมานสัตว์อันมีลักษณะคล้ายกับที่ว่ามานี้) ๒. วิ่งวัว คน ๓. ชกมวย มวยปล้ำ ๔. แข่งเรือพุง แข่งเรือล้อ ๕. ชี้นูบ ๖. โยนห่วง ๗. โยนสตาจค์หรือวัตถุใดๆ ลงในภาชนะต่างๆ ๘. ตกเบ็ด ๙. จับสลากโดยวิธีใดๆ ๑๐. ยิงเป้า ๑๑. ปาหน้าคน ปาสัตว์หรือสิ่งใดๆ ๑๒. เต้าข้ามด่าน ๑๓. หมากรุก ๑๔. หมากรุกหัวแดง ๑๕. ปิงโก ๑๖. สลากกินแบ่ง สลากกินรวบ หรือการเล่นอย่างใดที่เสี่ยงโชคให้เงินหรือประโยชน์อย่างอื่นแก่ผู้เล่นคนใดคนหนึ่ง ๑๗. โตเตเลเซเตอร์ สำหรับการเล่นอย่างใดอย่างหนึ่ง ๑๘. สวีป สำหรับการเล่นอย่างใดอย่างหนึ่ง ๑๙. บู้กเมกิง สำหรับการเล่นอย่างใดอย่างหนึ่ง ๒๐. ขายสลากกินแบ่ง สลากกินรวบ หรือสวีป ซึ่งไม่ได้ออกในประเทศสยามแต่ได้จัดให้มีขึ้นโดยชอบด้วยกฎหมายของประเทศที่จัดนั้น ๒๑. ไฟนกระจอก ไฟต่อแต้ม ไฟต่างๆ ๒๒. ดวด ๒๓. บิลเลียด ๒๔. ช้องอ้อย