

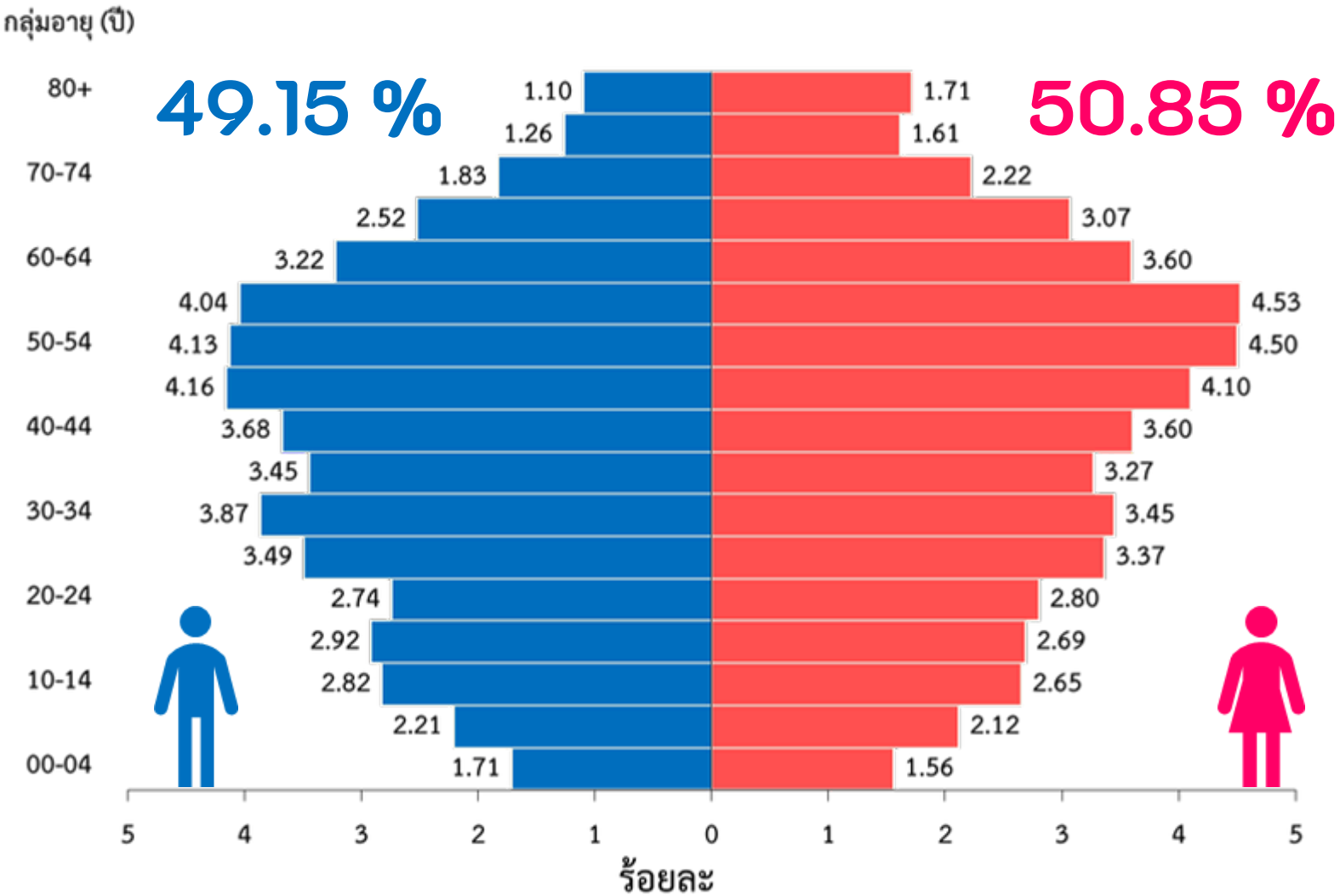

ข้อมูลทั่วไป : ประชากร

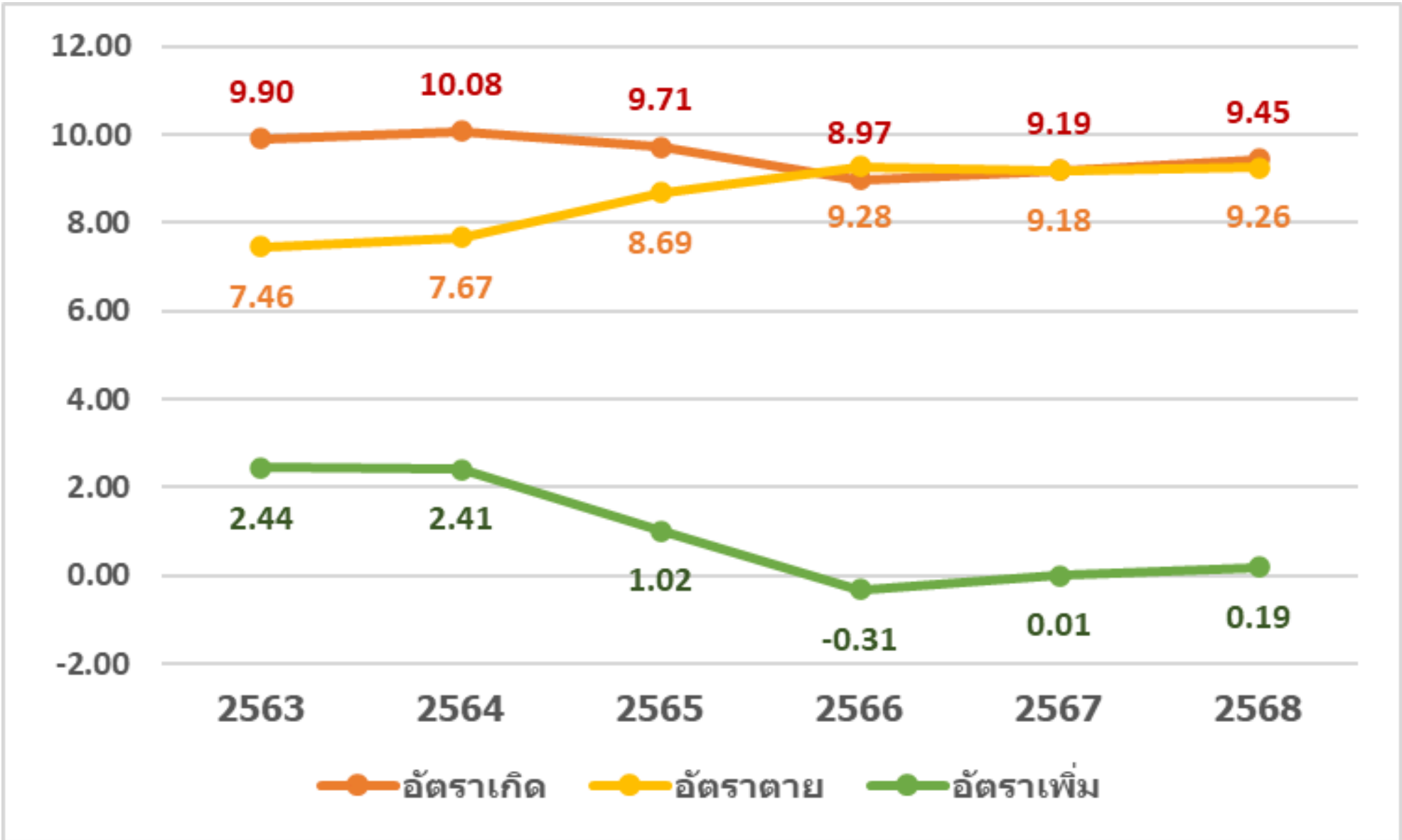

ทะเบียนราษฎร
= 121,799 คน

อยู่จริง (Type 1 และ 3)
= 85,784 คน

0-5 ปี
3.27 %

6-14 ปี
9.81 %

15-59 ปี
64.78 %

60 ปีขึ้นไป
22.15 %

สังคมสูงอายุอย่างสมบูรณ์

วิสัยทัศน์

“กุมภวาปีเมืองสุขภาวะ บริการครบทุกมิติ
ขับเคลื่อนด้วยเทคโนโลยี ภาครัฐมีส่วนร่วม”

พันธกิจ

1. พัฒนาระบบบริการสุขภาพแบบองค์รวม
2. พัฒนาบุคลากรด้านสุขภาพ ให้มีความเชี่ยวชาญเพียงพอ และสามารถตอบสนองต่อความต้องการพื้นที่
3. เสริมสร้างนวัตกรรมและการวิจัย ประยุกต์ใช้เทคโนโลยีดิจิทัล ในการบริหารจัดการระบบข้อมูลและการจัดเก็บรายได้
4. สร้างความร่วมมือกับภาคีเครือข่าย ทั้งในและนอกพื้นที่เพื่อดูแลสุขภาพประชาชนแบบไร้รอยต่อ
5. พัฒนาระบบบริหารจัดการทรัพยากรด้านการแพทย์และสาธารณสุขตามหลักธรรมาภิบาล

ค่านิยม





คณะกรรมการประสานงานสาธารณสุขระดับอำเภอกุมภาวปี
Kumphawapi District Health Coordinating Committee

ข้อมูลโครงสร้างการบริหาร คปสอ.กุมภาวปี



รองประธาน คปสอ.
ดร.ฐนกร คำหารพล
สาธารณสุขอำเภอกุมภาวปี



ประธาน คปสอ.
นพ.สุนน ตั้งสุนทรวิวัฒน์
ผอ.รพ.กุมภาวปี



รองประธาน คปสอ.
นพ.สุริยา ด่างน้ำเที่ยง
รักษาการในตำแหน่ง
ผู้อำนวยการโรงพยาบาลห้วยเกิ้ง

**คณะกรรมการ
คปสอ.กุมภาวปี**

**คณะกรรมการ
DIPT**



MOPH PLUS +

1. สุขภาพดีทุกช่วงวัยด้วยเครือข่ายปฐมภูมิ
2. นวัตกรรมทางการแพทย์อัจฉริยะ
3. เศรษฐกิจสุขภาพสร้างรายได้
4. บริหารโปร่งใส พร้อมรับมือวิกฤต
5. บริการเป็นเลิศ มุ่งสู่โรงพยาบาลสีเขียว
6. เสริมสร้างขวัญกำลังใจคนสาธารณสุข
7. ยกระดับระบบสุขภาพไทยสู่มาตรฐาน





คณะกรรมการประสานงานสาธารณสุขระดับอำเภอกุมภาวปี
Kumphawapi District Health Coordinating Committee

MOPH 1
plus+

สุขภาพดีทุกช่วงวัยด้วยเครือข่ายปฐมภูมิ

ตัวชี้วัด อนามัยแม่และเด็ก

เป้าหมาย

ปี 2566

ปี 2567

ปี 2568

ปี 2569

ร้อยละ

ร้อยละ

ร้อยละ

ร้อยละ

1. อัตราส่วนการตายมารดาไทย

ไม่เกิน15/พันการเกิดมีชีพแสนคน

0

0

0

0

2. อัตราตายทารกอายุ ≤28 วัน

ไม่เกิน3.6/พันการเกิดมีชีพ

4.2

2.72

2.71

0

3. อัตราการคลอดก่อนกำหนด

ไม่เกินร้อยละ7

7

7.93

8.58

0

4. มีคลินิกส่งเสริมการมีบุตร

ร้อยละ 100

100

100

100

100

5. ANC 8 ครั้งตามเกณฑ์

ร้อยละ 50

54.18

56.69

47.76

34.15

6. Frist ANC ≤ 12 สัปดาห์

ร้อยละ 75

93.67

89.17

83.58

75.61

7. เยี่ยมหลังคลอดครบ 3 ครั้ง

ร้อยละ 75

89.52

89.14

77.61

45

8. การจ่ายยาเม็ดเสริมไอโอดีนในหญิงตั้งครรภ์

ร้อยละ 100

80.2

69.6

71.06

72.61

9. เด็กทารกแรกเกิด - 6 เดือน กินนมแม่อย่างเดียว

ร้อยละ 60

96.3

96.05

93.06

95.21

ข้อมูล ณ 17 พฤษภาคม 2569



จัดประชุมวิชาการ
งานอนามัยแม่และเด็ก

ออกติดตามเยี่ยมหญิงตั้งครรภ์
และหญิงหลังคลอดในชุมชน



ปัญหา	แผนพัฒนา
1. High Risk Preg เพิ่มขึ้น	การส่งต่อข้อมูลระหว่างเครือข่ายเน้นเรื่องการดูแลกลุ่มเสี่ยงสูง ,Early warning sign ทั้งระดับโซน&จังหวัด, จัดซ้อมแผนวิกฤติฉุกเฉินในชุมชนเช่นคลอดฉุกเฉิน, การตกเลือด
2. Late ANC	เน้นย้ำการค้นหาเชิงรุก ANC ก่อน12wks.
3. Teen Age preg	สะท้อนปัญหาแก่พื้นที่พร้อมร่วมให้บริการเชิงรุกในชุมชน
4. เคส Pregnancy with Amphetamin มีแนวโน้มสูงขึ้น	สะท้อนข้อมูลให้ชุมชนเพื่อหาแนวทางแก้ไขปัญหา
5. จนท. รับผิดชอบงานใหม่ 4 แห่ง	จัดประชุมวิชาการANCคุณภาพ , การดูแลหญิงตั้งครรภ์กลุ่มเสี่ยงสูง ซ้อมแผนวิกฤติฉุกเฉินมารดา ทารก , Coaching หน่วยงาน และ นิเทศติดตามอย่างต่อเนื่อง



คณะกรรมการประสานงานสาธารณสุขระดับอำเภอกุมภาวปี
Kumphawapi District Health Coordinating Committee

MOPH 1
plus+

สุขภาพดีทุกช่วงวัยด้วยเครือข่ายปฐมภูมิ

หน่วยบริการ	รวมทั้ง 5 กลุ่มอายุ							ไตรมาส 2	
	เป้าหมาย (1)	คัดกรอง (2)	ร้อยละ คัดกรอง	รวมส่งสัยล่าช้าทั้งหมด (2.4)	ร้อยละส่งสัยล่าช้า	รวมสมวัย	ร้อยละสมวัย	ร้อยละการชั่งน้ำหนัก	ร้อยละสูงดีสมส่วน
เป้าหมาย			90		30		85		66
04522 รพ.สต.ตุมใต้	68	67	98.53	24	35.82	65	97.01	95.68	84.52
04523 รพ.สต.พันดอน	134	128	95.52	37	28.91	121	94.53	97.81	62.31
04524 รพ.สต.เวียงคำ	89	87	97.75	29	33.33	83	95.40	95.85	62.16
04525 รพ.สต.หินขาว	62	62	100.00	32	51.61	58	93.55	97.04	58.02
04526 รพ.สต.แซ่แล	148	97	65.54	0	0.00	97	100.00	77.45	69.73
04528 รพ.สต.เขียงแหง	123	96	78.05	23	23.96	95	98.96	57.98	65.94
04529 รพ.สต.ห้วยเก็ง	58	58	100.00	22	37.93	58	100.00	94.44	88.24
04532 รพ.สต.สงเปลือย	52	44	84.62	14	31.82	44	100.00	99.23	77.52
04533 รพ.สต.ทองอินทร์	61	60	98.36	29	48.33	60	100.00	96.55	72.86
04534 รพ.สต.สีอ	49	49	100.00	18	36.73	46	93.88	95.31	59.84
04536 รพ.สต.ผาสุก	87	84	96.55	39	46.43	79	94.05	45.95	60.00
04537 รพ.สต.เหล่าหมากจันทร์	47	45	95.74	16	35.56	45	100.00	73.79	71.05
04538 รพ.สต.ท่าลี่	80	80	100.00	32	40.00	74	92.50	92.26	96.77
04539 รพ.สต.ปะโค	55	55	100.00	16	29.09	52	94.55	46.60	56.25
04540 รพ.สต.มุงหมากลาน	111	98	88.29	37	37.76	91	92.86	91.50	52.21
04541 รพ.สต.หนองหว้า	87	81	93.10	17	20.99	80	98.77	96.46	76.96
11015 รพ.กุมภาวปี	96	79	82.29	24	30.38	76	96.20	90.74	72.45
14846 รพ.สต.บ้านฝ่อ	65	63	96.92	23	36.51	61	96.83	90.84	60.50
รวม	1472	1333	90.56	432	32.41	1285	96.40	85.24	69.35



ปัญหา/อุปสรรค

1. เด็กบางรายมีปัญหาภาวะโภชนาการ เช่น น้ำหนักเกิน เตี้ย หรือผอม ส่งผลต่อการเจริญเติบโต
2. เด็กมารับบริการไม่ต่อเนื่อง หรือเด็กบางรายไม่ใช่เด็กในพื้นที่ ทำให้ติดตามพัฒนาการและภาวะโภชนาการได้ไม่ครบถ้วน
3. บุคลากรผู้รับผิดชอบมีภาระงานหลายด้าน ทำให้การติดตามคัดกรองพัฒนาการเด็กล่าช้า

ข้อเสนอแนะ

1. ส่งเสริมการคัดกรองพัฒนาการและประเมินภาวะโภชนาการให้ครอบคลุมทุกพื้นที่
2. บูรณาการการดำเนินงานร่วมกับศูนย์พัฒนาเด็กเล็ก โรงเรียน และ อสม. ในการติดตามเด็ก
3. สนับสนุนกิจกรรมส่งเสริม “เด็กสูงดีสมส่วน สมวัย” ผ่านการมีส่วนร่วมของครอบครัวและชุมชน



คณะกรรมการประสานงานสาธารณสุขระดับอำเภอกุมภวาปี
Kumhwapi District Health Coordinating Committee

MOPH 1
plus+

สุขภาพดีทุกช่วงวัยด้วยเครือข่ายปฐมภูมิ

แนวทางการส่งเสริมสุขภาพผู้สูงอายุ ปีงบประมาณ 2569

แนวทางการส่งเสริมสุขภาพผู้สูงอายุจังหวัดอุดรธานี ปีงบประมาณ 2569



สำนักงานสาธารณสุขจังหวัดอุดรธานี
UDONTHANI PROVINCIAL HEALTH OFFICE

ผู้สูงอายุได้รับการคัดกรอง

หน่วยบริการ	ร้อยละคัดกรองรวม	การมองเห็น	การกลืน	การได้ยิน	การปฏิบัติกิจวัตร	ความคิดความจำ	ภาวะซึมเศร้า (2Q)	การเคลื่อนไหว	สุขภาพช่องปาก	ภาวะขาดสารอาหาร	ADL
เป้าหมาย	95	95	95	95	95	95	95	95	95	95	95
04522 รพ.สต.ดุมไต้	100	100	100	100	100	99.92	98.84	100	100	100	98.53
04523 รพ.สต.พันดอน	98.54	98.54	98.54	98.54	98.54	98.54	98.25	98.54	98.54	98.54	98.29
04524 รพ.สต.เวียงคำ	99.72	99.72	99.72	99.72	99.72	99.72	98.97	99.25	99.72	99.72	98.59
04525 รพ.สต.เนินสาว	99.45	99.45	99.45	99.45	99.45	99.45	98.72	99.45	99.45	99.45	95.42
04526 รพ.สต.แซแล	98.33	98.33	98.33	98.33	99.86	98.71	98.38	98.71	98.71	98.33	99.86
04528 รพ.สต.เข็มแงว	97.87	97.87	98.46	98.46	99.11	98.52	98.93	99.11	99.11	97.87	93.91
04529 รพ.สต.น่วยแก้ง	99.58	99.58	99.79	99.68	99.79	99.79	98.84	99.79	99.79	99.79	98.63
04532 รพ.สต.สงเปลือย	100	100	100	100	100	100	99.24	100	100	100	96.98
04533 รพ.สต.หนองหิน	99.72	99.72	99.72	99.72	99.72	99.72	98.39	99.72	99.72	99.72	96.3
04534 รพ.สต.สีอ	82.62	82.62	82.74	82.74	82.74	82.74	86.66	82.74	82.74	82.62	51.53
04536 รพ.สต.ผาสุก	99.5	99.5	99.5	99.5	99.5	99.5	98.74	99.5	99.5	99.5	91.96
04537 รพ.สต.เหล่ามากจันท	100	100	100	100	100	100	99.82	100	100	100	100
04538 รพ.สต.ท่าลี่	99.9	99.9	99.9	99.9	99.9	99.7	99.7	99.9	99.9	99.9	99.3
04539 รพ.สต.ปะโค	99.71	99.71	99.86	99.71	99.86	99.86	99.86	99.86	99.86	99.86	100
04540 รพ.สต.บึงหมากลาน	99.52	99.52	99.8	99.86	99.86	99.86	99.59	99.86	99.86	99.66	99.32
04541 รพ.สต.หนองหว้า	99.31	99.31	99.31	99.31	99.31	99.31	99.17	99.31	99.31	99.31	99.17
11015 รพ.กุมภวาปี	87.91	87.91	92.1	92.14	92.14	92.14	90.21	89.8	92.14	92.14	92.14
14846 รพ.สต.บ้านผือ	99.07	99.07	99.23	99.23	99.23	99.23	99.07	99.23	99.23	99.23	93.06
รวม	97.36	97.36	97.91	97.91	98.11	97.94	97.51	97.72	98	97.85	95.31

บุคลากรด้านการดูแลระยะยาว Long Term Care

- 38 คน
เป้าหมายอบรม CM ปี 2568
- 298 คน
ภาพรวม CG กุมภวาปี
- 40 คน
อบรม CG กุมภวาปีเพิ่มเติม

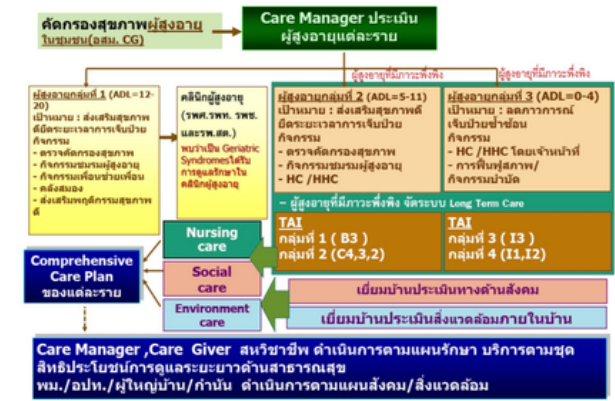



คณะกรรมการประสานงานสาธารณสุขระดับอำเภอกุมภาวปี
Kumphawapi District Health Coordinating Committee

MOPH 1
plus+

สุขภาพดีทุกช่วงวัยด้วยเครือข่ายปฐมภูมิ



การขับเคลื่อนด้วยภาคีเครือข่าย



อบรม lifestyle Medicine

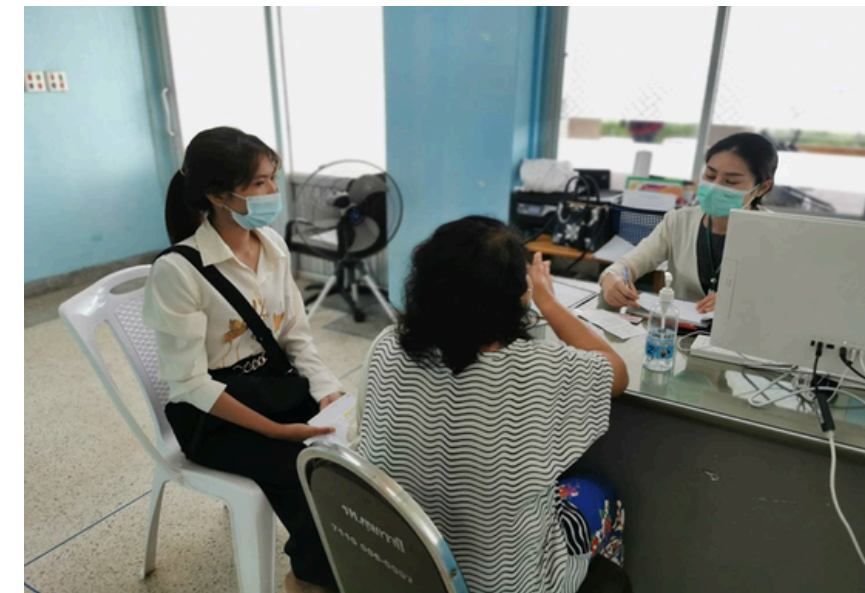

รณรงค์การออกกำลังกาย





คณะกรรมการประสานงานสาธารณสุขระดับอำเภอกุมภาวปี
Kumphawapi District Health Coordinating Committee

MOPH
plus+ 2

นวัตกรรมทางการแพทย์อัจฉริยะ

Kick Off “หมอไม่ล้า ประชาชนไม่รอ เชื่อมต่อทุกบริการผ่านเทคโนโลยี”

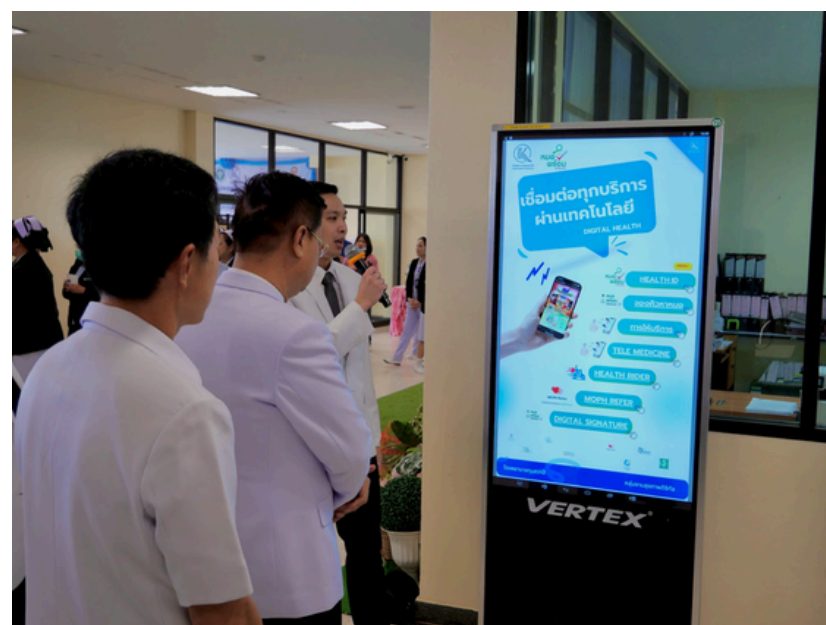



คณะกรรมการประสานงานสาธารณสุขระดับอำเภอกุมภวาปี
Kumphawapi District Health Coordinating Committee

MOPH **2**
plus+

นวัตกรรมทางการแพทย์อัจฉริยะ



หมอพร้อม PHR

ส่งข้อมูล PHR เข้าระบบทุกแห่ง
100%

ที่มา : <https://phr1.moph.go.th/dashboard/>



มีการเข้าใช้งานทุกแห่ง
100%

ที่มา : <https://buddy-care.org/overview>



Health ID
60.08%



เปิดระบบนัดหมาย
รพ , รพ.สต.
100%



Provider ID
99%

ที่มา : <https://phr1.moph.go.th/idpadmin>



บริการการแพทย์ทางไกล
18.56%



คณะกรรมการประสานงานสาธารณสุขระดับอำเภอกุมภาวปี
Kumphawapi District Health Coordinating Committee

MOPH **2**
plus+

นวัตกรรมทางการแพทย์อัจฉริยะ



สรุปข้อมูลการรับบริการ

Telemedicine

โรงพยาบาลส่งเสริมสุขภาพ
จังหวัดอุดรธานี

ข้อมูล ณ วันที่ 21 พฤษภาคม 2569

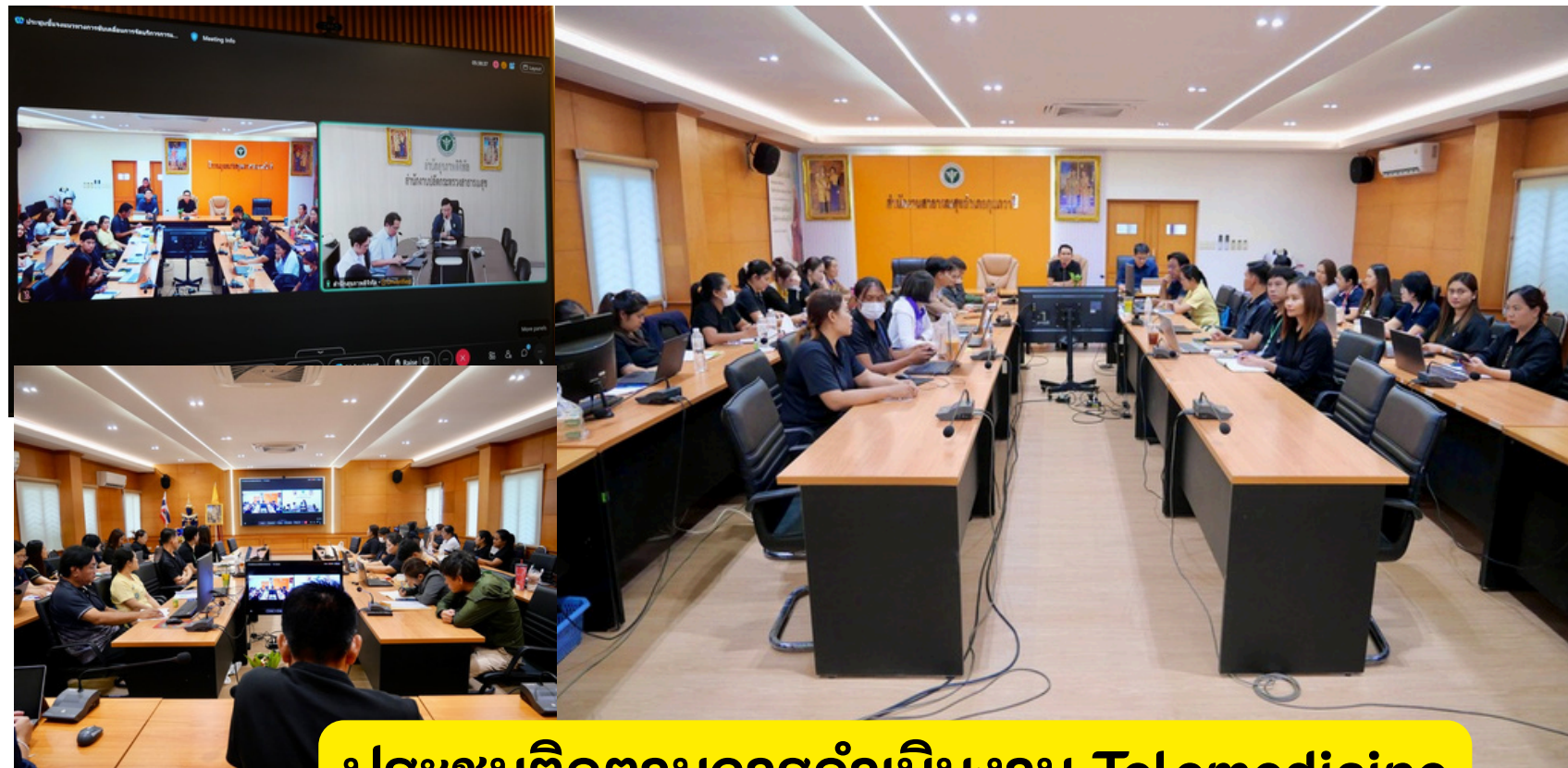

ประชุมติดตามการดำเนินงาน Telemedicine

ภาพรวมจังหวัดอุดรธานี

ร้อยละการรับบริการ Telemedicine
7.12%

มีประชาชนรับบริการ 220,362 คน
จากประชากรเป้าหมาย 3,096,514 คน

อัตราการรับบริการแยกตามช่วงร้อยละ

> 10%	5.01 - 10%	2.01 - 5%	ต่ำกว่า 2%
7 อำเภอ	5 อำเภอ	6 อำเภอ	2 อำเภอ

จัดอันดับอำเภอตามร้อยละการรับบริการ (มากไปน้อย)

อันดับ	อำเภอ	ผู้รับบริการ OPD	Telemedicine	ร้อยละ
1	กุมภาวปี	287,793	53,413	18.56%
2	ทุ่งฝน	71,888	11,697	16.27%
3	น้ำโสม	125,336	19,820	15.81%
4	นาูง	82,330	11,256	13.67%
5	หนองหาน	187,427	24,378	13.01%
6	พิบูลย์รักษ์	50,492	6,232	12.34%
7	ประจักษ์ศิลปาคม	52,875	5,416	10.24%
8	กุ้งแก้ว	58,063	4,775	8.22%
9	สร้างคอม	47,836	3,399	7.11%
10	หนองวัวซอ	113,526	7,923	6.98%
11	ศรีธาตุ	129,304	8,926	6.90%
12	วังสามหมอ	99,828	5,090	5.10%
13	ไชยวาน	57,473	2,480	4.32%
14	เพ็ญ	204,683	8,424	4.12%
15	เมืองอุดรธานี	743,534	30,131	4.05%
16	กุดจับ	140,084	5,047	3.60%
17	หนองแสง	32,138	1,153	3.59%
18	บ้านผือ	252,809	7,302	2.89%
19	บ้านดุง	260,712	2,939	1.13%
20	โนนสะอาด	98,383	561	0.57%



ที่มา : ระบบ HDC กระทรวงสาธารณสุข

โดย กลุ่มงานสุขภาพดิจิทัล สำนักงานสาธารณสุขจังหวัดอุดรธานี



คณะกรรมการประสานงานสาธารณสุขระดับอำเภอกุมภวาปี
Kumphawapi District Health Coordinating Committee

MOPH **2**
plus+

นวัตกรรมทางการแพทย์อัจฉริยะ

นวัตกรรมยาชั้นสูง รพ.ห้วยเกิ้ง คปสอ.กุมภวาปี

น้ำมันกัญชาขมิ้นทองโรงพยาบาลห้วยเกิ้ง

พัฒนาขึ้นโดยปรับปรุงจากตำรับน้ำมันกัญชาสูตรหมอเดชา และอ้างอิงตำราอายุรเวชศึกษา (วิชาแพทย์แผนโบราณ) ของขุนนิเทศสุขกิจ (ถมรัตน์ พุ่มชูศรี)

- ปี พ.ศ. 2568 มูลค่าการผลิตเพื่อกระจายให้โรงพยาบาลชุมชน = 344,000 บาท
- ปี พ.ศ. 2567 มูลค่าการผลิตเพื่อกระจายให้โรงพยาบาลชุมชน = 258,000 บาท
- ปี พ.ศ. 2569 มีแผนการผลิตผลิตภัณฑ์ มูลค่ารวม 425,000 บาท
 - พัฒนาระดับน้ำมันกัญชาขมิ้นทองสูตร โรงพยาบาลห้วยเกิ้ง ขึ้นทะเบียนเป็นยาจากสมุนไพร เพื่อที่จะสามารถจำหน่ายเชิงพาณิชย์ได้ และ นำเข้าบัญชียาหลักแห่งชาติด้านสมุนไพร ภายในปี 2572



สรรพคุณ : สานตำรับแพทย์แผนไทย หรือแพทย์แผนปัจจุบัน

ขนาดและวิธีใช้ : รับประทานขนาด 1 หยด ทางปากและปรับขนาด ตามคำสั่งแพทย์แผนไทย หรือแพทย์แผนปัจจุบัน

คำเตือน : อาจแพ้พืชและไฟโตไฟตอลให้ตามแพทย์สั่ง

ชื่อห้ามใช้และข้อควรระวัง : โปรดศึกษาการระคายเคืองเพิ่มเติมในเอกสารกำกับยา

HUAIKOENG THAI HERBS

KAMINTHONG GANJA OIL

น้ำมันกัญชาขมิ้นทอง อุดรธานี

โรงพยาบาลห้วยเกิ้ง อุดรธานี

สารสกัดกัญชาในน้ำมันมะพร้าว ความเข้มข้น 10% ของน้ำหนักกัญชาแห้ง ปริมาณสุทธิ 10 มล.

ผลิตโดย : โรงพิมพ์บางบัวทอง 5 ม.4 แขวงห้วยเกิ้ง อ.กุมภวาปี อ.อุดรธานี

ปีที่ออกฤทธิ์ต่ำกว่า 30 องศาเซลเซียส

ผลิตโดยวิธีสมุนไพร ใช้ในโรงพยาบาลเท่านั้น

LOT NO :
MFG DATE :
EXP DATE :

QR Code

น้ำมันกัญชาขมิ้นทอง **KAMINTHONG GANJA OIL**

ขนาด 10 มิลลิลิตร สารสกัดกัญชาในน้ำมันมะพร้าว ความเข้มข้น 10% ของน้ำหนักกัญชาแห้ง ราคา 250 บาท

สรรพคุณ ตามคำสั่งแพทย์แผนไทยและแพทย์แผนปัจจุบัน รหัสยา:42000000016439501794211016 TTMTID:9388574

โมเดลพัฒนาสมุนไพรครบวงจร โรงพยาบาลห้วยเก็ง สู่เศรษฐกิจสุขภาพ

ส่วนที่ 1: ต้นน้ำ (Upstream):
สร้างเศรษฐกิจชุมชนอย่างยั่งยืน

สมุนไพร: ไพล, ขมิ้นชัน, ตะไคร้, กระชาย, ใบมะขาม, ใบมะกรูด

ขยายการขึ้นชื่อวัตถุดิบเพิ่มขึ้น 89%

ปี 2568 มูลค่า 18,393 บาท
ปี 2569 แนน MOU มูลค่า 175,450 บาท

1 รับซื้อวัตถุดิบสมุนไพรจากวิสาหกิจชุมชน
2

ส่วนที่ 2: กลางน้ำ (Midstream):
ยกระดับโรงงานผลิตยาสมุนไพร

ผ่านการรับรองมาตรฐาน WHO-GMPs ยาแคปซูล ผง น้ำมัน

พัฒนาสู่มาตรฐานยาใช้ภายนอก

พัฒนามาตรฐานอาหารแปรรูปวัตถุดิบ

ภาพรวมศักยภาพโรงงานผลิตยาสมุนไพร

ผลิตยาสมุนไพร 18 รายการ
พร้อมแปรรูปน้ำมันสมุนไพร
น้ำมันโพลี ลุกประคบ

กำลังการผลิตสูงสุด 6 ล้านบาทต่อปี
Max 50,000 Cap./วัน
0.68 = 4.2 ล้านบาท

บุคลากรและเครื่องมือ
เจ้าหน้าที่ 11 คน และเครื่องมือ 13 ชนิด

HUAIKOENG

ส่วนที่ 3: ปลายน้ำ (Downstream):
เพิ่มการเข้าถึงและใช้ยาสมุนไพร

ส่วนรับใช้สมุนไพรครบวงจรตามแผนเชิงบูรณาการ
เป็นจุดกึ่งกลางกระจายยาสมุนไพรเชิงรุก : 0.68 = 1.8 ล้านบาท

ศูนย์กลางกระจายยา รพช. ในเขตสุขภาพที่ 8

แผนและเป้าหมายปีงบประมาณ 2569

เพิ่มรายการยาใหม่
เข้ารับยาผ: ยาผงกล้วย
ยาหอมอินทรจักร์

เป้าหมาย 5.5 ล้านบาท
(รวมเคอโร-แอสไพริน 2.74 ล้านบาท และยาสมุนไพร 2.81 ล้านบาท)

นโยบายการส่งเสริมที่ห่วงใยสุขภาพ (Medical & Wellness)
เพิ่มมูลค่าเศรษฐกิจสุขภาพจากสมุนไพรไทย

เศรษฐกิจสุขภาพสร้างรายได้

- โรงพยาบาลห้วยเกิ้งรับซื้อสมุนไพรแห้งได้แก่ ไพล ใบมะขาม ตะไคร้ ขมิ้นชัน เพื่อนำมาผลิตลูกประคบสมุนไพรจากกลุ่มวิสาหกิจสมุนไพรห้วยเกิ้งในปี 2566-2568 มูลค่า **49,256.00, 25,715.00, 18,393.00 บาท** ตามลำดับ
- โรงงานผลิตยาWHO-GMPs

ผลิตยาสมุนไพร กระจายให้รพช.ในอุดรธานี ปี2567	มูลค่า	1,401,600	บาท
ผลิตยาสมุนไพรกระจายให้รพช.ในอุดรธานีและเขตสุขภาพที่ 8 ปี2568	มูลค่า	3,045,270.00	บาท
ผลิตให้โรงพยาบาลห้วยเกิ้ง	มูลค่า	900,615.00	บาท
- มุณิธีโรงพยาบาลห้วยเกิ้งจำหน่ายผลิตภัณฑ์สมุนไพร ปี2567- 2568

มูลค่า	257,298	บาท
--------	---------	-----

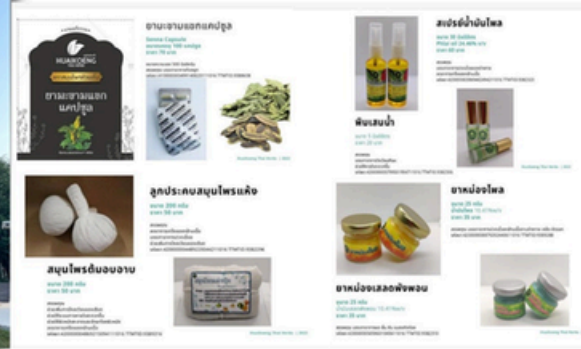



คณะกรรมการประสานงานสาธารณสุขระดับอำเภอกุมภวาปี
Kumphawapi District Health Coordinating Committee

MOPH 5
plus+

บริการเป็นเลิศ มุ่งสู่โรงพยาบาลสีเขียว

โรงพยาบาลกุมภวาปี
การแสดงความจำนงบริจาคอวัยวะและดวงตาผ่านทางช่องทางออนไลน์

หมอพร้อม

ดร.พ.สมชายโชติ ปิยวัชร์เวลา
นายแพทย์สาธารณสุขจังหวัดอุดรธานี

นายแพทย์สุเมธ ตั้งสุนทรวิวัฒน์
ผู้อำนวยการโรงพยาบาลกุมภวาปี

นางนันทิยา เจริญสุข
หัวหน้าพยาบาล โรงพยาบาลกุมภวาปี

ขั้นตอนการยื่นแสดงความจำนงผ่านแอปฯ "หมอพร้อม"

- เข้าสู่แอปพลิเคชัน**
เปิดแอปฯ "หมอพร้อม" บนมือถือ หรือเข้าใช้งานผ่าน LINE Official Account หมอพร้อม
- เลือกประเภทการบริจาค**
สามารถเลือกบริจาคดวงตา หรือ บริจาคอวัยวะ โดยป้อนข้อมูล ทั้งส่วนเชื่อมโยงกันแล้ว
- กรอกข้อมูลส่วนตัว**
บันทึกข้อมูลส่วนตัวตามแบบฟอร์ม แสดงความจำนงให้ถูกต้อง และครบถ้วน
- ตรวจสอบและยืนยัน**
ตรวจสอบความถูกต้องของข้อมูล ทั้งหมดก่อนยืนยัน (อาจมีการยืนยันตัวตน ด้วยบัตรประชาชน OTP)
- รอรับบัตรประจำตัว**
เจ้าหน้าที่จะจัดส่งบัตรประจำตัว ผู้มีความจำนงบริจาคตาที่อายุ 18 ปีขึ้นไป ภายในระยะเวลาประมาณ 2 เดือน
- การแจ้งญาติให้ทราบ**
มีเพื่อนร่วมครอบครัว หรือญาติที่ทราบแล้ว เพื่อให้ญาติทราบจุดประสงค์ในการบริจาคอวัยวะและดวงตาของคุณ

"การให้" ครั้งสุดท้าย อาจเป็น "โอกาสใหม่" ของใครอีกหลายชีวิต

ติดต่อเพิ่มเติมได้ที่ **งานการพยาบาล การรับบริจาคปลูกถ่ายอวัยวะ และเนื้อเยื่อ กลุ่มการพยาบาล โรงพยาบาลกุมภวาปี**

ในเวลาราชการ : ศูนย์รับบริจาคอวัยวะฯ หรือผู้ช่วยศัลยกรรมหนึ่ง (อาคารหลังเก่า) เวลา 08.00-16.00 น.
นอกเวลาราชการ : ศูนย์ประสานงาน 24 ชม. โทร. 042-334-400 ต่อ 6200

ติดต่อทางโซเชียลมีเดีย

LINE Official Application

042-334-400-3 | โรงพยาบาลกุมภวาปี | www.kumphawaphospital.go.th

คลินิกเฉพาะทางทันตกรรม
นอกเวลาราชการ
SMC Dental clinic Kumphawapi hospital

การรักษา

- ✓ ตรวจฟันและวินิจฉัยช่องปาก
- ✓ ถอนฟัน ผ่าฟันคุด ศัลยกรรมช่องปาก
- ✓ รักษารากฟัน และบูรณะฟัน
- ✓ ทันตกรรมสำหรับเด็ก
- ✓ ฟันปลอม ครอบฟัน รากฟันเทียม

เวลาทำการ
วันจันทร์ และ วันศุกร์
16.30 - 20.30 น.

ติดต่อนัดหมายล่วงหน้า

- ☎ 092-276-4949
- 📱 แอปพลิเคชัน LINE แสแกน QR code
- 📍 ฝ่ายทันตกรรม อาคาร 3 ชั้น 2 โรงพยาบาลกุมภวาปี

โรงพยาบาลกุมภวาปี
เปิดคลินิกพิเศษเฉพาะทาง ผ่าตัดทางจักษุ
นอกเวลาราชการ
Special Medical Clinic (SMC)

ผ่าตัดนอกเวลา รอคิวไม่นาน โดยจักษุแพทย์ผู้เชี่ยวชาญ

เปิดให้บริการผ่าตัด วันศุกร์ (นอกเวลาราชการ)

อัตราค่าบริการ OR SMC sw.กุมภวาปี

ชนิดเย็บเย็บ	ราคา
• ผ่าตัดต้อกระจก	17,460 บาท
• ผ่าตัดลอกต้อเนื้อ	8,440 บาท
• ผ่าตัดลอกต้อเนื้อและปลูกถ่ายเนื้อเยื่อ	14,040 บาท
• ผ่าตัดแก้ไขเปลือกตารับนูนเข้า / เปลือกตารับนูนออก	หนึ่งข้าง : 10,540 บาท สองข้าง : 15,540 บาท
• ผ่าตัดตึงเนื้อ / ก้อนเนื้อขนาดเล็กที่เปลือกตา	13,040 บาท
• ผ่าตัดแก้ไขหนังตาตก	22,540 บาท

ตมยาสลบ	ราคา
• ผ่าตัดต้อกระจก	24,960 บาท
• ผ่าตัดแก้ไขเปลือกตารับนูนเข้า / เปลือกตารับนูนออก	หนึ่งข้าง : 15,520 บาท สองข้าง : 22,320 บาท
• ผ่าตัดตึงเนื้อ / ก้อนเนื้อขนาดเล็กที่เปลือกตา	35,920 บาท
• ผ่าตัดแก้ไขหนังตาตก	33,520 บาท
• ผ่าตัดก่อนนำตาอุดต้น ชนิดแผลเปิดภายนอก	41,440 บาท
• ผ่าตัดก่อนนำตาอุดต้น โดยการส่องกล้อง	47,840 บาท

ติดต่อเพื่อรับบริการที่คลินิกตา อาคาร 3 ชั้น 2 วันจันทร์-ศุกร์ (08.00-12.00 น.)

ติดต่อสอบถามข้อมูลเพื่อเติมได้ที่: คลินิกตา ชั้น 2 อาคาร 3 โรงพยาบาลกุมภวาปี

- ในเวลาราชการ 8.00-16.00 น. โทร. 061-023-4400
- นอกเวลาราชการ โทร. 061-023-1818

สแกนเพื่อข้อมูลเพิ่มเติม



คณะกรรมการประสานงานสาธารณสุขระดับอำเภอกุมภวาปี
Kumphawapi District Health Coordinating Committee

MOPH 6
plus+

เสริมสร้างขวัญกำลังใจคนสาธารณสุข

ยกระดับสภาพแวดล้อมที่เอื้อต่อการสร้างสุขและความปลอดภัยในการทำงาน

1. ด้านสภาพแวดล้อมและที่พักรักษา

การปรับปรุงบ้านพักบุคลากร จัดระเบียบและซ่อมแซมอาคารที่พักให้มีความปลอดภัย มีระบบสาธารณูปโภคที่พร้อมใช้งาน เพื่อลดภาระค่าใช้จ่ายและสร้างความอุ่นใจให้กับเจ้าหน้าที่

2. ระบบรักษาความปลอดภัย

ติดตั้งกล้อง CCTV เพิ่มเติมรอบบริเวณโรงพยาบาล และเพิ่มระบบแสงสว่างในจุดเสี่ยง เพื่อความปลอดภัยของเจ้าหน้าที่ ที่ต้องปฏิบัติงานเวรดึก

3. ด้านสวัสดิการและคุณภาพชีวิต

- ที่จอดรถเฉพาะบุคลากร จัดสรรพื้นที่จอดรถให้เพียงพอและเป็นสัดส่วน เพื่อความสะดวกในการเข้าปฏิบัติงานได้ทันที่
- ศูนย์ออกกำลังกาย สนับสนุนอุปกรณ์ออกกำลังกายเพื่อให้บุคลากรดูแลสุขภาพกายให้แข็งแรง พร้อมรับมือกับการทำงานหนัก



มีการสำรวจตรวจสอบสิ่งแวดล้อมในหน่วยงานเป็นประจำโดยใช้แบบประเมิน RAH01 และมีการปรับแก้ไขให้สิ่งแวดล้อมที่ปลอดภัยในการทำงาน เช่น ที่กันลื่นทางต่างระดับ

ให้ความรู้เกี่ยวกับการใช้อุปกรณ์ป้องกันส่วนบุคคลและการป้องกันการบาดเจ็บโครงสร้างจากการทำงาน ให้ความรู้ด้านการป้องกันการติดเชื้อร่วมกับ IC ดำเนินการให้วัคซีนป้องกันโรค เช่น ไข้หวัดใหญ่ วัคซีนป้องกันโควิด 19



คณะกรรมการประสานงานสาธารณสุขระดับอำเภอกุมภวาปี
Kumphawapi District Health Coordinating Committee

MOPH **6**
plus+

เสริมสร้างขวัญกำลังใจคนสาธารณสุข

ข่าวประชาสัมพันธ์
โรงพยาบาลกุมภวาปี
Kumpawapi Hospital

วิสิทธิ์ณี เราจะเป็นที่พึ่งด้านสุขภาพของโซนลุ่มน้ำขาว
พ.ญ.สุนม ตั้งสุนทรวิวัฒน์
ผู้อำนวยการโรงพยาบาลกุมภวาปี

โครงการรณรงค์ส่งเสริมสุขภาพทางกายป้องกันอัมพาตโดยการเดิน วิ่ง ปั่น อำเภอกุมภวาปี จังหวัดอุดรธานี ประจำปี 2569



วันที่ 14 มกราคม 2569 เวลา 08.45 น. นายแพทย์สุนม ตั้งสุนทรวิวัฒน์ ผู้อำนวยการโรงพยาบาลกุมภวาปี เป็นประธานเปิดโครงการรณรงค์ส่งเสริมสุขภาพทางกาย ป้องกันอัมพาต โดยการเดิน-วิ่ง-ปั่น อำเภอกุมภวาปี จังหวัดอุดรธานี ประจำปี 2569 โดยมีแพทย์หญิงพรดี ชำนิยพันธ์ รองผู้อำนวยการฝ่ายการแพทย์กล่าวรายงาน วัตถุประสงค์ของการจัดกิจกรรมการจัดโครงการดังกล่าวมีวัตถุประสงค์เพื่อส่งเสริมให้ประชาชน และบุคลากรสาธารณสุขตระหนักถึงความสำคัญของการออกกำลังกายอย่างสม่ำเสมอ ลดปัจจัยเสี่ยงของโรคหลอดเลือดสมอง และสร้างเสริมพฤติกรรมสุขภาพที่ดีอย่างยั่งยืนผู้เข้าร่วมกิจกรรมประกอบด้วยคณะผู้บริหารและบุคลากรโรงพยาบาลกุมภวาปี สำนักงานสาธารณสุขอำเภอกุมภวาปี โรงพยาบาลส่งเสริมสุขภาพตำบลและอาสาสมัครสาธารณสุขประจำหมู่บ้าน (อสม.) ในเขตอำเภอกุมภวาปี รวมทั้งสิ้นจำนวน 300 คน ณ โรงพยาบาลกุมภวาปี จังหวัดอุดรธานี

ข่าวประชาสัมพันธ์
โรงพยาบาลกุมภวาปี
Kumpawapi Hospital

วิสิทธิ์ณี เราจะเป็นที่พึ่งด้านสุขภาพของโซนลุ่มน้ำขาว
พ.ญ.สุนม ตั้งสุนทรวิวัฒน์
ผู้อำนวยการโรงพยาบาลกุมภวาปี

โรงพยาบาลกุมภวาปี เข้าร่วมการประชุมวิชาการ Cardiac Network Forum 2026 ภายใต้แนวคิด "Future Heart for A Future World"



วันที่ 25 มีนาคม 2569 สำนักงานปลัดกระทรวงสาธารณสุข ร่วมกับเครือข่ายวิชาชีพด้านโรคหัวใจ จัดประชุมวิชาการ Cardiac Network Forum 2026 ภายใต้แนวคิด "Future Heart for A Future World" โดย พ.ญ.สุภา ปรเมษฐ์ ผู้ตรวจราชการกระทรวงสาธารณสุข เขตสุขภาพที่ 5 เป็นประธานเปิดการประชุม และ พ.ญ.สุนม ตั้งสุนทรวิวัฒน์ ผู้อำนวยการโรงพยาบาลกุมภวาปี ประธานคณะกรรมการพัฒนาระบบบริการ (Service Plan) สาขาโรคหัวใจ กระทรวงสาธารณสุข กล่าวรายงาน การประชุมมุ่งเน้นการแลกเปลี่ยนองค์ความรู้และ Best Practice ถ่ายทอดเทคโนโลยีสมัยใหม่ด้านโรคหัวใจ เสริมสร้างเครือข่ายความร่วมมือโดยมีผู้บริหารและบุคลากรทางการแพทย์โรงพยาบาลกุมภวาปี และจากทั่วประเทศเข้าร่วมกว่า 500 คน จัดขึ้นระหว่างวันที่ 24-27 มีนาคม 2569 ณ มหาวิทยาลัยสวนดุสิต วิทยาเขตสุพรรณบุรี

ข่าวประชาสัมพันธ์
โรงพยาบาลกุมภวาปี
Kumpawapi Hospital

วิสิทธิ์ณี เราจะเป็นที่พึ่งด้านสุขภาพของโซนลุ่มน้ำขาว
พ.ญ.สุนม ตั้งสุนทรวิวัฒน์
ผู้อำนวยการโรงพยาบาลกุมภวาปี

โรงพยาบาลกุมภวาปี เข้าร่วมประชุมวิชาการพัฒนาศักยภาพผู้บริหารโรงพยาบาลศูนย์/โรงพยาบาลทั่วไป ประจำปีงบประมาณ พ.ศ. 2569



วันที่ 5 มีนาคม 2569 เวลา 08.30 น. นายแพทย์สุนม ตั้งสุนทรวิวัฒน์ ผู้อำนวยการโรงพยาบาลกุมภวาปี พร้อมด้วยแพทย์หญิงพรดี ชำนิยพันธ์ รองผู้อำนวยการฝ่ายการแพทย์ เข้าร่วมประชุมวิชาการพัฒนาศักยภาพผู้บริหารโรงพยาบาลศูนย์/โรงพยาบาลทั่วไป ประจำปีงบประมาณ พ.ศ. 2569 โดยมี นายแพทย์สมฤกษ์ จังสมาน ปลัดกระทรวงสาธารณสุข ประธานกล่าวเปิดงาน ประชุมวิชาการพัฒนาศักยภาพผู้บริหารโรงพยาบาลศูนย์/โรงพยาบาลทั่วไป พร้อมทั้งเป็นเวทีแลกเปลี่ยนเรียนรู้ประสบการณ์ แนวคิด และแนวทางการพัฒนาระบบบริการสุขภาพของโรงพยาบาลศูนย์และโรงพยาบาลทั่วไปให้มีประสิทธิภาพยิ่งขึ้น ณ โรงแรม เซอรادتัน หัวหินฯ



คณะกรรมการประสานงานสาธารณสุขระดับอำเภอกุมภาวปี
Kumphawapi District Health Coordinating Committee

MOPH **6**
plus+

เสริมสร้างขวัญกำลังใจคนสาธารณสุข

การประเมินความสุขระดับบุคลากร (ครั้งล่าสุด)

ผลการประเมินความสุขด้วยตนเอง (HAPPINOMETER)

คะแนน		ระดับความสุข
0.00-24.99	สะท้อนให้เห็นว่า	ไม่มีความสุขเลย
25.00-49.99	สะท้อนให้เห็นว่า	ไม่มีความสุข
50.00-74.99	สะท้อนให้เห็นว่า	มีความสุข
75.00-100	สะท้อนให้เห็นว่า	มีความสุขมาก

จากการวิเคราะห์ HAPPINOMETER ของบุคลากร คะแนนเฉลี่ยของบุคลากรอยู่ที่ 59.54 สะท้อนให้เห็นว่า บุคลากรในองค์กรมีความสุขอยู่ในระดับ “มีความสุข” และพิจารณาเป็นรายด้านพบว่าไม่มีความสุข มากที่สุดสุขภาพการเงินดี ร้อยละ 39 รองลงมาคือ ผ่อนคลายดี ร้อยละ 49 ดังนั้นบุคลากรในองค์กรและผู้นำต้องร่วมมือกัน สร้างเสริมและสนับสนุนให้องค์กรเป็นองค์กรที่มีความสุขยิ่งขึ้นไป

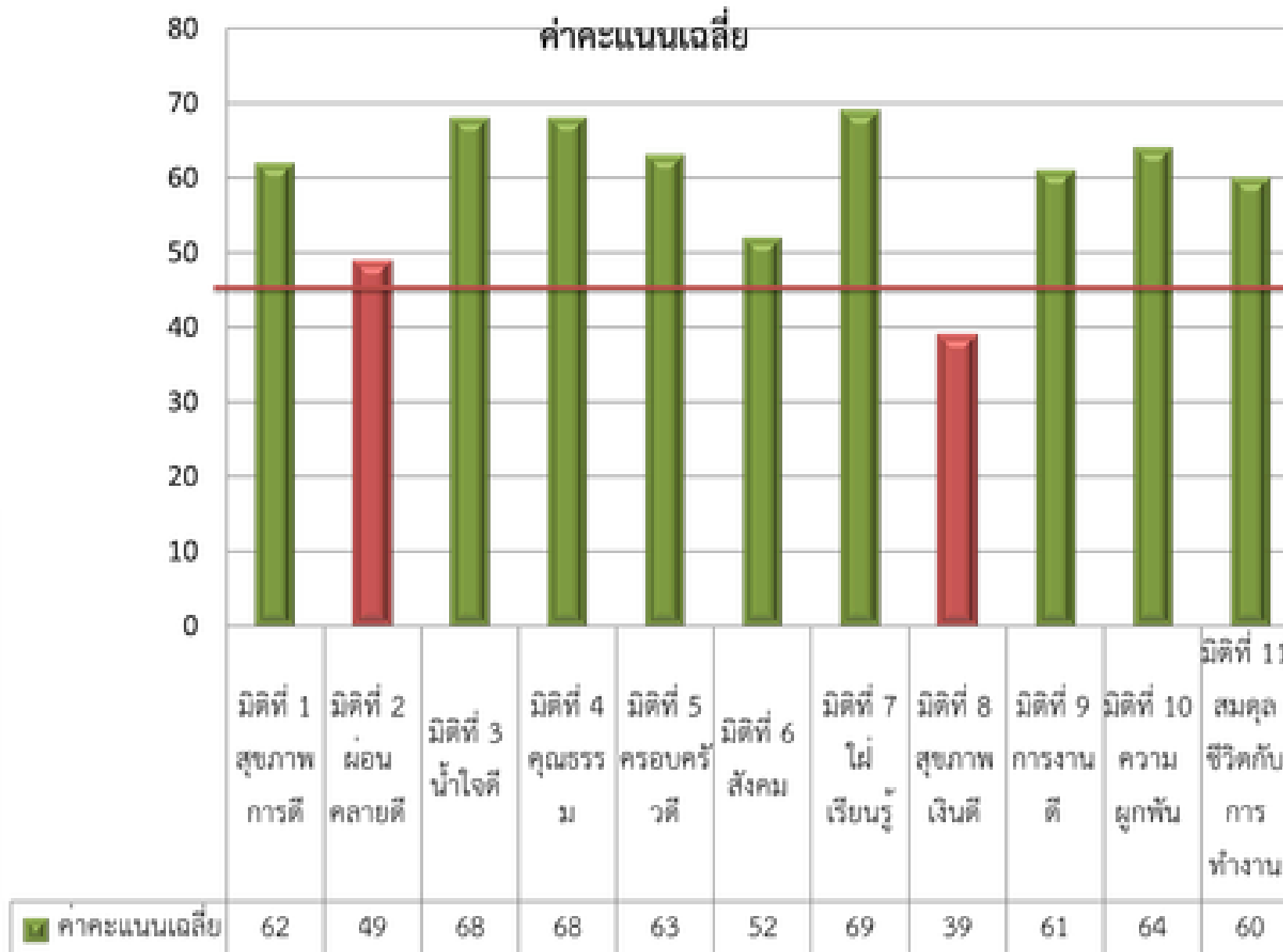



คปสอ.กุมภวาปี
THANK YOU

