



# การขับเคลื่อนงาน NCD จังหวัดอุดรธานี ปีงบประมาณ 2568

นำเสนอโดย

พญ.สืบศิริ บัณฑิตภิรมย์

รองนายแพทย์สาธารณสุขจังหวัดอุดรธานี



## DIPT : DIRECTING INTEGRATE PROGRAM TEAMWORK

การลดคนป่วย  
ระบบบริการ  
เชื่อมโยง  
ไร้รอยต่อ

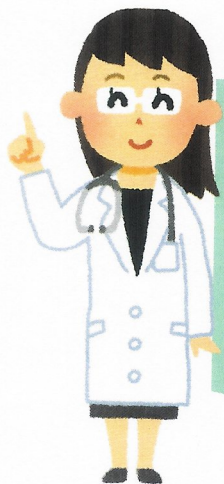

Move Hospital  
to community



ลดจำนวนผู้รับบริการ  
ให้กลับสู่ชุมชน



การลดคนป่วยระบบ  
บริการเชื่อมโยงไร้รอยต่อ  
การจัดระบบสนับสนุนการ  
ดูแลตนเองโรคไม่ติดต่อเรื้อรัง  
• จัดระบบติดตามรายบุคคล  
• มุ่งเน้นประโยชน์ที่จะเกิด  
กับประชาชน อย่างเป็นรูป  
ธรรมและมีความเสมอภาค



แพทย์หญิงสืบศิริ บัณฑิตภิรมย์  
ผู้อำนวยการโรงพยาบาลโนนสะอาด



พญ.สิริลักณ์ นอนทนารอง  
ผู้อำนวยการโรงพยาบาลส่งเสริมสุขภาพตำบล



นายสุทนต์ สันตพงษ์  
สาธารณสุขอำเภอศรีธาตุ



นายณัฏฐพงษ์ นวัตกรรม  
สาธารณสุขอำเภอโนนสะอาด



นางขวัญชนก สิริวัฒนภักดี  
หัวหน้ากลุ่มงานควบคุมโรคไม่ติดต่อ  
สุขภาพจิต ยานยนต์





# การขับเคลื่อนงาน NCDs เขตสุขภาพที่ 8

## การขับเคลื่อนงาน NCDs เขตสุขภาพที่ 8

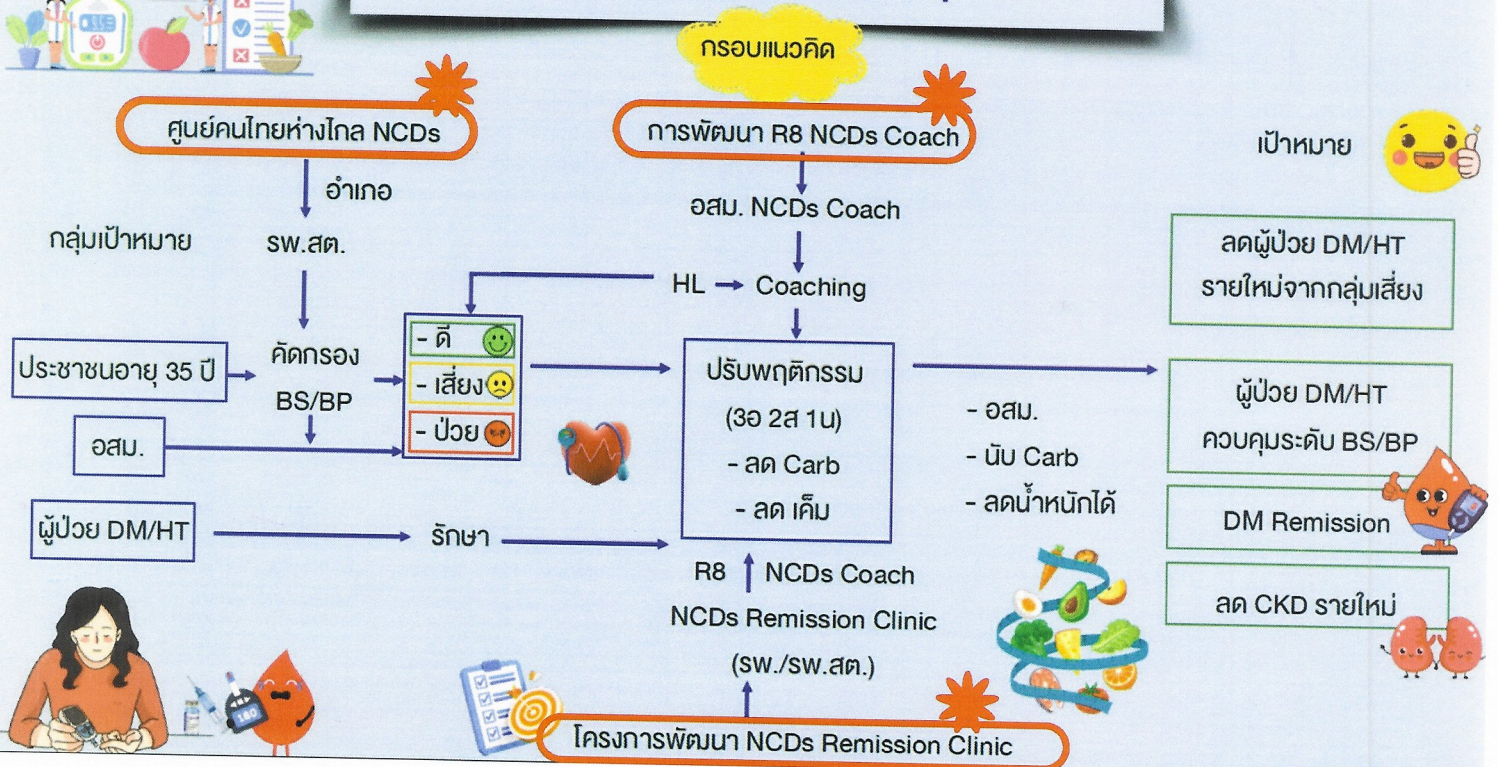



# การขับเคลื่อนงาน NCDs เหนือสุขภาพที่ 8



## 1. การบริหารจัดการ

- คณะกรรมการ NCDs ระดับเขต, จังหวัด, อำเภอ
- ศูนย์คนไทยห่างไกล NCDs อำเภอ/พชอ.
- ศูนย์ข้อมูล NCDs เขต, จังหวัด



## 2. รณรงค์คัดกรอง DM/HT

- อสม. คัดกรองสุขภาพตนเอง
- คัดกรองประชาชนอายุ > 35 ปี
- คัดกรองผู้ป่วย DM/HT

## 3. รณรงค์สร้างความรอบรู้กลุ่มเป้าหมาย

- อสม. นับ Carb/ลดเค็ม
- ประชาชน
- ผู้ประกอบการร้านอาหารในชุมชน/โรงเรียน
- สร้างสื่อ/ประชาสัมพันธ์ทุกช่องทาง



## 4. R8 NCDs Coach

- พัฒนาหลักสูตร R8 NCDs Coach (ครู ก., ครู ข., อสม. NCDs Coach) อสม R8 NCDs Coach
- อสม DM NCDs Remission Clinic
- อสม.สร้าง อสค.



## 5. พัฒนาระบบรายงาน การกำกับติดตามประเมินผล

- พัฒนา Application/Dashboard การรายงาน การติดตาม
- การกำกับติดตาม ระดับเขตสุขภาพ/จังหวัด/อำเภอ

การขับเคลื่อน NCDs  
R8 NCDs Coach  
นับ Carb ลดเค็ม

## ข้อสั่งการ R8 NCDs Coach นับคาร์บ ลดเค็ม

### แนวทางการดำเนินงาน

**1** ตั้งคณะกรรมการดำเนินการขับเคลื่อนนโยบายคนไทยห่างไกลโรค NCDs ระดับเขต  
ผู้ตรวจฯ เป็นประธาน  
รอง ผอ.เขต เป็นเลขานุการ

**2** ตั้งคณะกรรมการดำเนินการขับเคลื่อนนโยบายคนไทยห่างไกลโรค NCDs ระดับจังหวัด  
บพ.สสอ. เป็นประธาน  
มีหน้าที่อำนวยความสะดวก ส่งเสริม กำกับ ติดตาม และรายงานผลการดำเนินงาน

**3** ตั้งคณะกรรมการดำเนินการขับเคลื่อนนโยบายคนไทยห่างไกลโรค NCDs ระดับอำเภอ  
ผอ.รพ. เป็นประธาน  
สสอ. เป็นรองประธาน  
มีหน้าที่ดำเนินการตามนโยบาย และรายงานผลการดำเนินงาน

### กลไกการดำเนินงาน

#### ร.ค. 2567

1. ตั้งคณะกรรมการให้แล้วเสร็จ
2. ทำแผนการจัดตั้ง NCDs Remission Clinic ในทุกจังหวัด + จัดตั้งศูนย์คนไทยห่างไกล NCDs + แผนการอบรม ครู ก. และ ครู ข.
3. เปิด NCDs Remission Clinic
  - รพศ./รพท. ทุกแห่ง
  - รพช. จังหวัดละ 1 แห่ง
  - รพ.สต. จังหวัดละ 1 แห่ง
4. อบรมหลักสูตรปรับเปลี่ยนพฤติกรรม ครู ก. (แพทย์และทีมสหวิชาชีพ) โดยทีมที่เชี่ยวชาญเขต 8
5. รายงานอนุกรรมการฯ (ส่งให้กองสนับสนุนสุขภาพปฐมภูมิ)

#### ม.ค. - มี.ค. 2568

1. อบรม ครู ข (อสม)
2. ขยาย NCDs Remission Clinic ครอบคลุม รพช. ทุกแห่ง + รพ.สต. ทุกแห่ง
3. ขยาย ศูนย์คนไทยห่างไกล NCDs ให้ครอบคลุมทุกตำบล



นายแพทย์รัฐพงศ์ วงศ์วิวัฒน์

รักษาการในตำแหน่งผู้ตรวจราชการกระทรวงสาธารณสุข เขตสุขภาพที่ 8



# การขับเคลื่อนนโยบายคนไทยห่างไกล NCDs



จังหวัดอุดรธานี ปีงบประมาณ 2568

## ไตรมาส 1 (ธันวาคม 2567)

- **NCDs remission clinic**
  - จัดตั้ง NCDs remission clinic ใน sw. ทุกระดับ
  - จัดตั้ง NCDs remission clinic ใน sw.สต. 1 แห่ง/อำเภอ
  - อบรมหลักสูตรปรับเปลี่ยนพฤติกรรม ครุ ก. (แพทย์และสหวิชาชีพ)
- **ศูนย์คนไทยห่างไกล NCDs**
  - จัดตั้งศูนย์ คนไทยห่างไกล NCDs ทุกตำบล
  - อบรมหลักสูตรปรับเปลี่ยนพฤติกรรม ครุ ข. (อสม.)
- **แต่งตั้งคณะกรรมการดำเนินงานขับเคลื่อนนโยบายคนไทยห่างไกลโรคไม่ติดต่อเรื้อรัง (NCDs) ระดับจังหวัด และ ระดับอำเภอ**



## ไตรมาส 2 (มกราคม-มีนาคม 2568)

- **NCDs remission clinic**
  - ขยายจัดตั้ง NCDs remission clinic ใน sw.สต.ให้ครบทุกแห่ง

# การขับเคลื่อนนโยบายคนไทยห่างไกล NCDs



จังหวัดอุดรธานี ปีงบประมาณ 2568



- 28 พ.ย. 2567  
นำเสนอทิศทางและนโยบายการดำเนินงานป้องกันและควบคุม โรค NCDs
- 4 ธ.ค. 2567  
คณะทำงานประชุมเพื่อจัดทำแนวทางการตั้ง NCDs remission clinic ของ จังหวัดอุดรธานี







# การขับเคลื่อนงานปฐมภูมิ จังหวัดอุดรธานี

นายแพทย์ประพนธ์ เครือเจริญ  
รองนายแพทย์สาธารณสุขจังหวัดอุดรธานี

## DIPT : DIRECTING INTEGRATE PROGRAM TEAMWORK

### การขยายการมีส่วนร่วม

Move Quality  
to Value

เพิ่มคุณภาพชีวิตสู่การมี  
คุณค่าในตนเอง  
ของประชาชน

ขยายการมีส่วนร่วม  
ความรอบรู้ด้านสุขภาพ  
ระบบสุขภาพปฐมภูมิ

- การสร้างแนวคิดระบบบริการ
- บริหารจัดการสุขภาพ
- งานวิชาการ
- การจัดบริการแพทย์  
แบบไทยและการแพทย์  
ทางเลือก
- การจัดระบบสนับสนุนการ  
ดูแลตนเอง



นายแพทย์ประพนธ์ เครือเจริญ  
ผู้อำนวยการโรงพยาบาลศูนย์



นายเชิดชัย เชื้อฉ่องเกิด  
สาธารณสุขอำเภอเมือง



นายประสิทธิ์ นามบัว  
สาธารณสุขอำเภอสร้างคอม



นายสรวิชัย รังษีอว  
หัวหน้างานสาธารณสุขชุมชน  
และระบบสุขภาพปฐมภูมิ



นายสีทองพันธ์ กิระนที  
ประธานอาสาสมัครสาธารณสุข  
จังหวัดอุดรธานี



# นโยบายกระทรวงสาธารณสุข ปี 2568

ยกระดับสาธารณสุขไทย แข็งแรงทุกวัย เศรษฐกิจสุขภาพไทยมั่นคง



## นโยบายกระทรวงสาธารณสุข ปี 2568 ประเด็นที่เกี่ยวข้องกับระบบสุขภาพปฐมภูมิ



นโยบายสำคัญ

ขับเคลื่อนตาม พ.ร.บ.ระบบ  
สุขภาพปฐมภูมิ

เทคโนโลยีสารสนเทศ

NCDs

สุขภาพจิต  
และยาเสพติด

ยาสูบไฟร

การพัฒนาเกณฑ์คุณภาพ

การอบรมทีมพี่เลี้ยง/ ค.ป.ค.ม.

สอน.บัดดี้

Health@Home



# การขึ้นทะเบียนและประเมินมาตรฐานหน่วยบริการปฐมภูมิ

## เป้าหมายการประเมินมาตรฐานปี 2568 (100%)

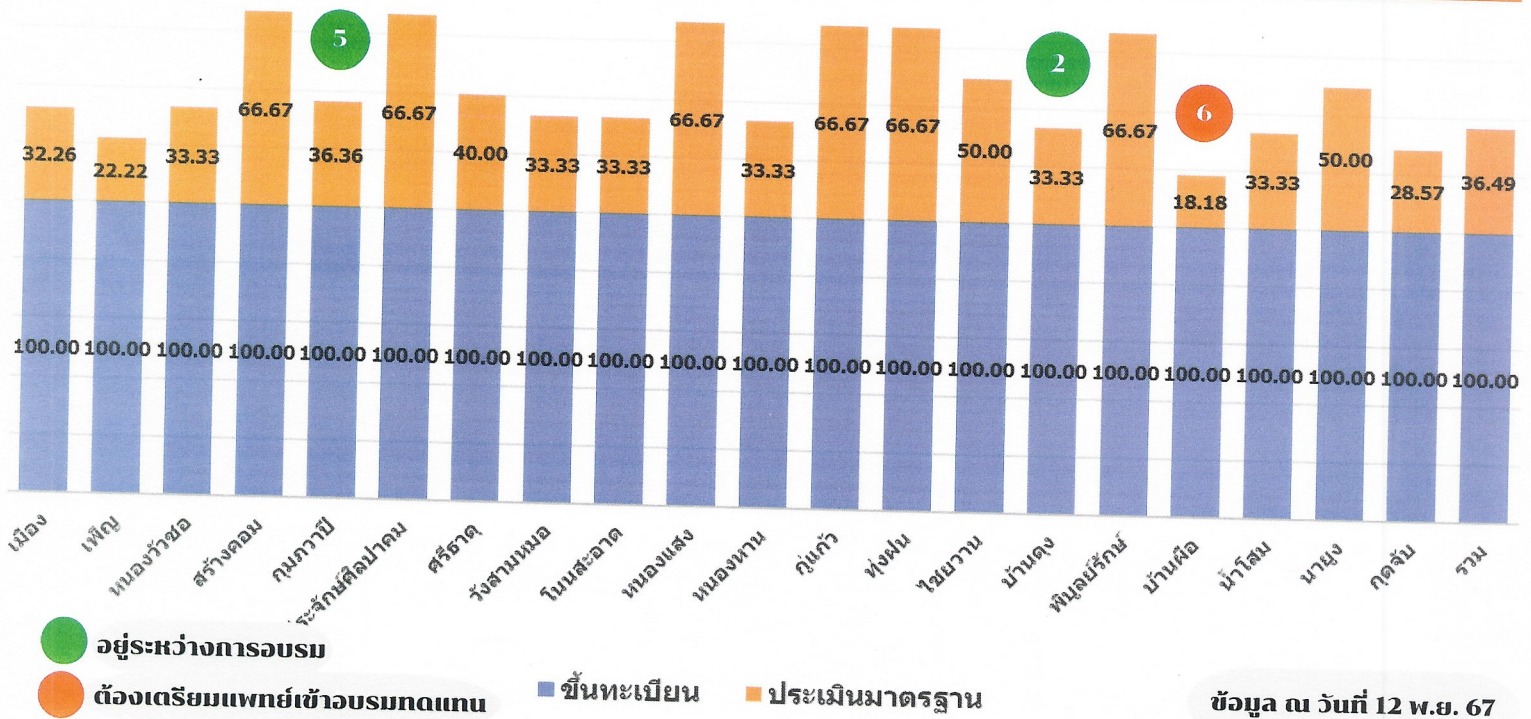

## ขึ้นทะเบียนหน่วยบริการปฐมภูมิ

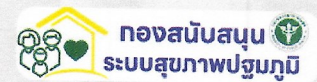

### Timeline

วันที่ 1 - 10 ทุกเดือน

ส่งแบบฟอร์มขึ้นทะเบียน  
เปลี่ยนแปลงแก้ไข  
ยกเลิกขึ้นทะเบียน



วันที่ 21 ถึงสิ้นเดือน ทุกเดือน

ประกาศผล



วันที่ 11 - 20 ทุกเดือน

ตรวจสอบข้อมูล  
จัดทำประกาศ

กสป.ขบ.03 ขึ้นทะเบียนหน่วยบริการฯ  
 กสป.ขบ.04 เปลี่ยนแปลงแก้ไขข้อมูล  
 กสป.ขบ.05 ยกเลิกขึ้นทะเบียนหน่วยบริการฯ



# การขึ้นทะเบียน PCU/NPCU

ตัวชี้วัด ปี 2568

“จำนวนการจัดตั้งหน่วยบริการปฐมภูมิและเครือข่ายหน่วยบริการปฐมภูมิ  
ตามพระราชบัญญัติระดับสุขภาพปฐมภูมิ พ.ศ.2562”

สูตรคำนวณ  $C = A - B$

**A** = จำนวน PCU/NPCU ตามประกาศสำนักปลัดกระทรวงสาธารณสุข  
เรื่องการขึ้นทะเบียนหน่วยบริการปฐมภูมิฯ

**B** = จำนวน PCU/NPCU ที่ไม่ผ่านเกณฑ์คุณภาพมาตรฐาน  
จากระบบ PCUstandard.moph.go.th

## Conceptual Framework

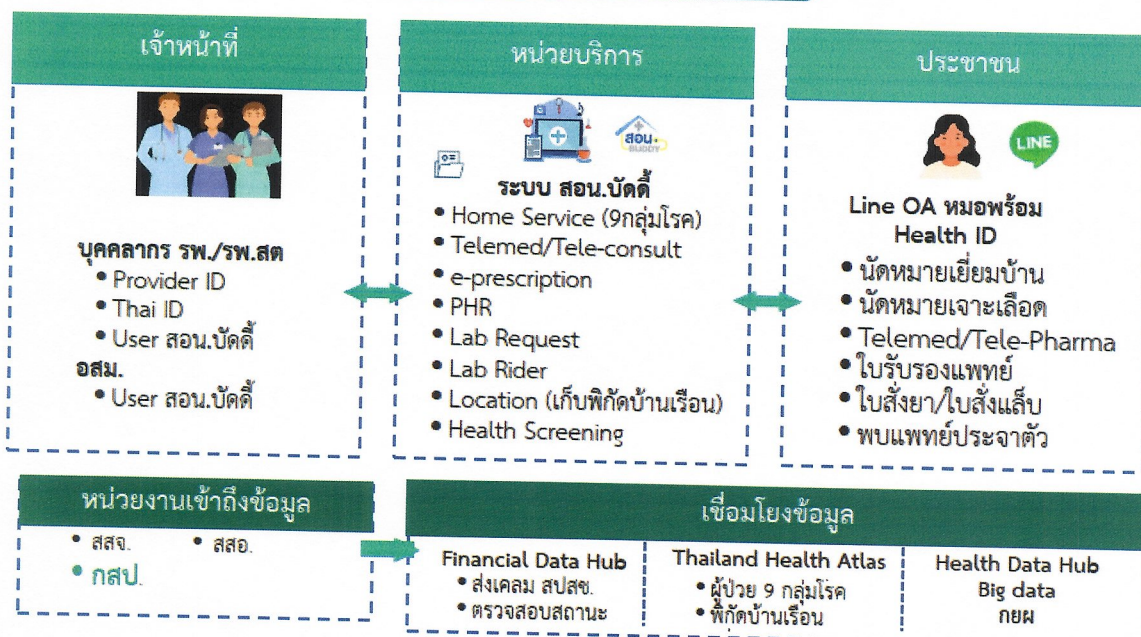



# ฟังก์ชันพื้นฐาน ระบบ สอน.บัดดี้



<b>เจ้าหน้าที่</b>  <ul style="list-style-type: none"> <li>• ลงทะเบียนเจ้าหน้าที่</li> <li>• Provider ID</li> <li>• Thai ID</li> </ul>	<b>อสม.</b>  <ul style="list-style-type: none"> <li>• ลงทะเบียน อสม.</li> <li>• รับภารกิจเยี่ยมบ้าน</li> </ul>	<b>Home Service/COC</b>  <ul style="list-style-type: none"> <li>• เยี่ยมบ้าน 9 กลุ่มโรค</li> <li>• บันทึกอาการ</li> </ul>	<b>Telemedicine</b>  <ul style="list-style-type: none"> <li>• การรักษาทางไกล</li> <li>• Teleconsult</li> </ul>	<b>E-Prescription</b>  <ul style="list-style-type: none"> <li>• ออกใบสั่งยา</li> <li>• ผู้ป่วยรับยาที่ร้านยา</li> </ul>
<b>ใบรับรองแพทย์</b>  <ul style="list-style-type: none"> <li>• ใบรับรองแพทย์</li> <li>• ใบรับรองแพทย์ผู้พิการ</li> </ul>	<b>Lab Request</b>  <ul style="list-style-type: none"> <li>• ออกใบสั่ง Lab</li> <li>• เจาะเลือดที่บ้าน</li> <li>• ผลตรวจ Lab</li> </ul>	<b>PHR</b>  <ul style="list-style-type: none"> <li>• ข้อมูลสุขภาพบุคคล</li> </ul>	<b>FDH</b>  <ul style="list-style-type: none"> <li>• ส่งเคลม สปสช.</li> </ul>	<b>Health Atlas</b>  <ul style="list-style-type: none"> <li>• บันทึกพิกัดตำแหน่งที่อยู่</li> <li>• รายงาน 9 กลุ่มโรค</li> </ul>

## การเชื่อมโยงข้อมูล



<b>01</b> <b>Pharma Care</b> <b>ระบบร้านขายยา</b> <ul style="list-style-type: none"> <li>• ส่งใบสั่งยา</li> <li>• สถานะการรับยาที่ร้านยา</li> </ul>	<b>02</b> <b>Lab Care Center</b> <b>ระบบคลินิกแล็บ</b> <ul style="list-style-type: none"> <li>• ส่งใบสั่งแล็บ</li> <li>• รายงานผลแล็บ</li> </ul>	<b>03</b> <b>Personal Health Record (PHR)</b> <b>ระบบทะเบียนสุขภาพอิเล็กทรอนิกส์ส่วนบุคคล</b> <ul style="list-style-type: none"> <li>• แพทย์ดูข้อมูลสุขภาพ</li> </ul>	<b>04</b> <b>Financial Data Hub (FDH)</b> <b>ระบบข้อมูลการเบิกจ่ายค่าบริการสาธารณสุข</b> <ul style="list-style-type: none"> <li>• ส่งเคลม สปสช.</li> <li>• ตรวจสอบสถานะการเคลม</li> </ul> 	<b>05</b> <b>Health Data Hub Thailand Health Atlas</b> <b>ระบบแผนที่ข้อมูลสุขภาพ</b> <ul style="list-style-type: none"> <li>• พิกัดการเจ็บป่วย</li> <li>• ความชุกของโรคตามพื้นที่</li> <li>• รายงานด้านระบาดวิทยา</li> </ul>	<b>06</b> <b>JHCIS</b> <b>ระบบงานสถานีนอนาัมัยและหน่วยบริการปฐมภูมิ</b> <ul style="list-style-type: none"> <li>• เชื่อมโยง HDC Service</li> <li>• House ID</li> <li>• ข้อมูลประชากร</li> </ul>
---	--	---	---	--	--



### การติดตามเยี่ยมบ้านใน สอน.บัดดี

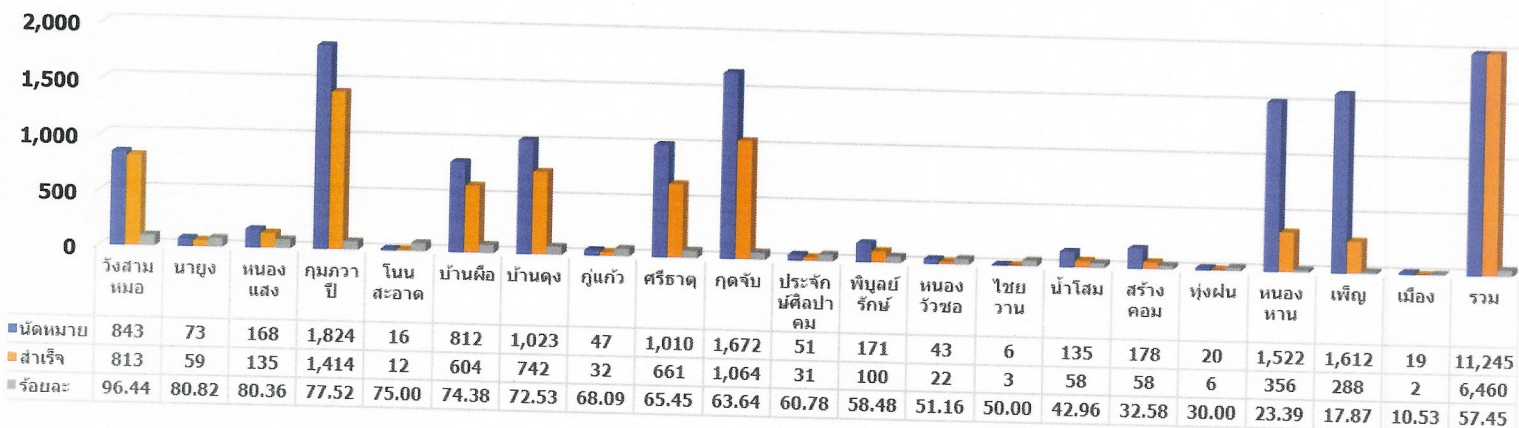

ที่มา : สอน.บัดดี วันที่ 29 พ.ย. 2567

### Telemedicine ในหน่วยบริการปฐมภูมิ

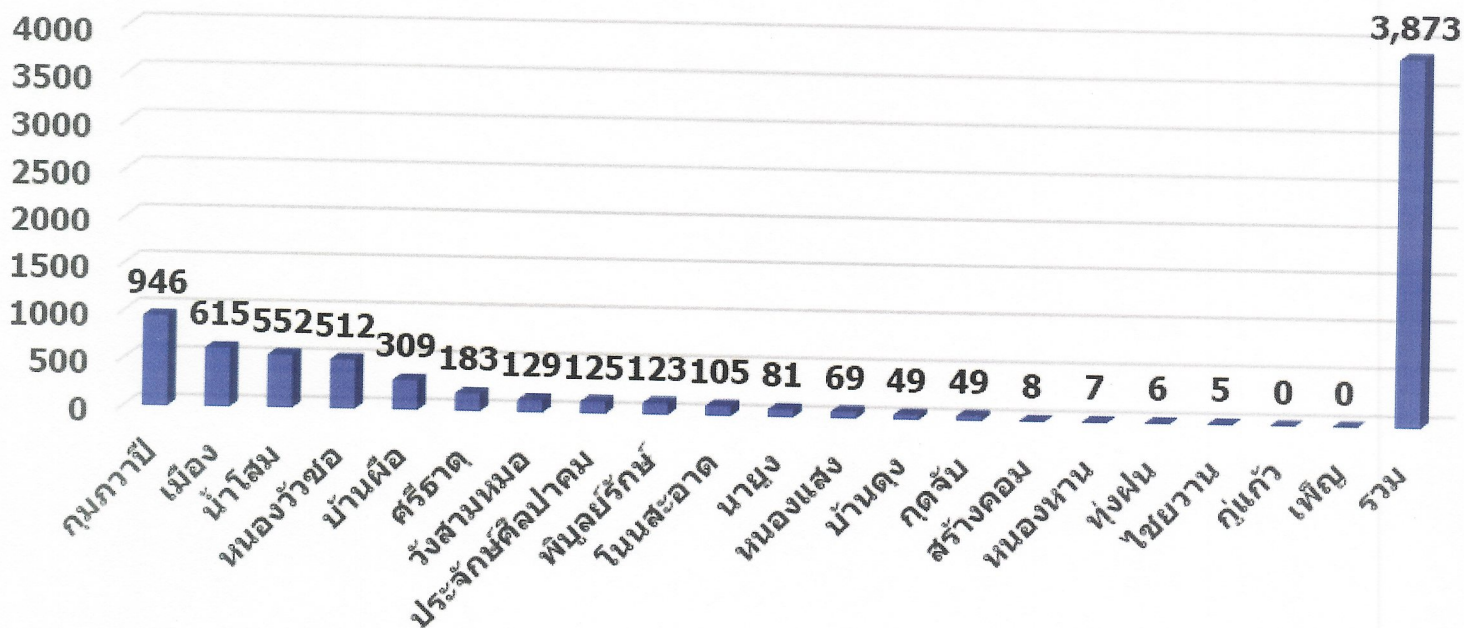

ที่มา : HDC วันที่ 29 พ.ย. 2567



# Concept Framework : ระบบ Health Atlas

## INPUT

ประชาชน



Line OA หมอพร้อม

Consent (ยินยอมข้อมูลสุขภาพ)

Location (อนุญาตเข้าถึงตำแหน่งที่ตั้ง)

Update Location (ตามที่สร.กำหนด)

หน่วยบริการ



สอน.ปัตต์

JHCIS

HIS

HDC

## PROCESS

Health Atlas Data Hub

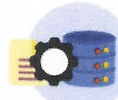

Dataset

ชุดข้อมูล 16 แฟ้ม

ชุดข้อมูล 43 แฟ้ม

Dashboard



สรุปภาพรวมจำนวนข้อมูล

ติดตามการส่งข้อมูลของหน่วยบริการ

Data Analytics

## OUTPUT

Health Atlas

ผู้ดูแลและความรับผิดชอบด้านสุขภาพ : กระทรวงสาธารณสุข  
• กองยุทธศาสตร์และแผนงานสำนักงานปลัดกระทรวงสาธารณสุข



Location

พิกัดผู้ป่วย 9 กลุ่มโรค

พิกัดอสม.

พิกัดหน่วยบริการ

พิกัดผู้ป่วยใช้เครื่องมือแพทย์

ภาพรวมแผนที่สุขภาพ

จำนวนประชากร

จำนวนหลังคาเรือน

จำนวนหน่วยบริการ

จำนวนอสม.

จำนวนเจ้าหน้าที่

# ฟังก์ชันพื้นฐาน ระบบ Health Atlas

## Location

- พิกัดผู้ป่วย 9 กลุ่มโรค
- พิกัดอสม.
- พิกัดหน่วยบริการ
- พื้นที่ใกล้เคียงจุดสำคัญวัด/โรงเรียน

## ภาพรวมสุขภาพ

- จำนวนประชากร 9กลุ่มโรค
- จำนวนตามกลุ่มเป้าหมาย
- จำนวนตามโรคย่อยของกลุ่มเป้าหมาย
- จำนวนหลังคาเรือน
- จำนวนหน่วยบริการ
- จำนวนอสม.
- จำนวนบุคลากรทางแพทย์

## 9 กลุ่มโรค

- ผู้ป่วยโรคเรื้อรัง(NCD)
- ผู้ป่วยจิตเวชและสารเสพติด
- ผู้ป่วยที่ได้รับการดูแลแบบประคับประคอง (Palliative Care)
- ผู้ป่วยที่ได้รับการดูแลแบบระยะยาว (Long Term care)
- ผู้ป่วยที่ได้รับการดูแลแบบระยะกลาง (Intermediate Care)
- การส่งเสริมและการป้องกันโรค (PP&P)
- ผู้พิการ
- การสอบสวนโรคติดต่อ
- การดูแลผู้สูงอายุ



# สอน.บัดดี้ส่งข้อมูลเข้า Health Atlas



## หน่วยบริการ



### ระบบ สอน.บัดดี้

- นำเข้าฐานข้อมูลทะเบียนบุคคล
- ลงพื้นที่เยี่ยมบ้าน
- ประเมินตาม และ คัดกรองตาม 9 กลุ่มโรค
- บันทึกข้อมูลผู้ป่วยตามกลุ่มโรค



## สอน.บัดดี้



เจ้าหน้าที่ รพ. / อสม.  
ปักหมุดตำแหน่งบ้านเรือนประชาชน



### ระบบส่งข้อมูล

- ตำแหน่ง Latitude , Longitude
- ผู้ป่วย 9 กลุ่มโรค
- จำนวนอสม.



## Health Atlas



### ภาพรวมแผนที่สุขภาพ

- จำนวนประชากร 9กลุ่มโรค
- จำนวนหลังคาเรือน
- จำนวนหน่วยบริการ
- จำนวนอสม.



สำนักงานสาธารณสุขจังหวัดอุดรธานี  
UDOMTHANI PROVINCIAL HEALTH OFFICE



## ผลการดำเนินงาน “อสม.นับคาร์บ”

### เขตสุขภาพที่ 8

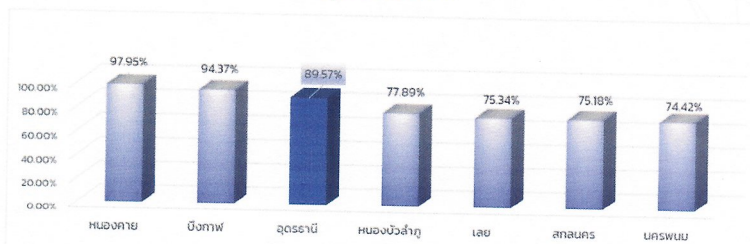

### จังหวัดอุดรธานี

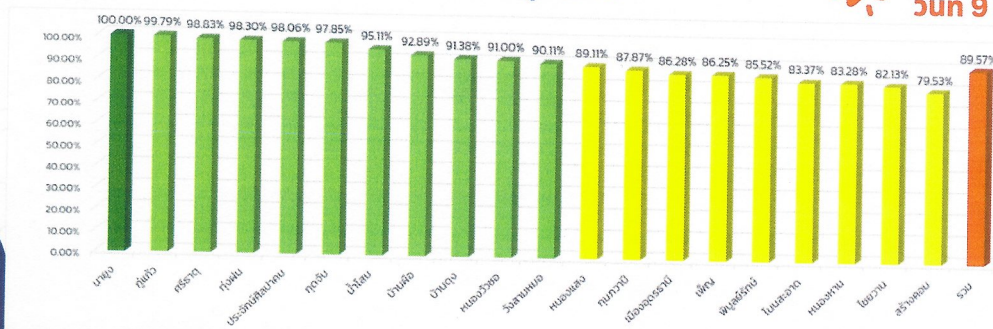

เป้าหมาย 100%  
วันที่ 9 ธ.ค.2567

กลุ่มงานการสาธารณสุขมูลฐานและระบบสุขภาพปฐมภูมิ สสจ.อุดรธานี  
ข้อมูลจาก 3 หมอรู้รักคุณ ณ วันที่ 2 ธันวาคม 2567 เวลา 06.33 น.





## ประชุมคณะกรรมการ การวางแผนและประเมินผล



สำนักงานสาธารณสุขจังหวัดอุดรธานี  
UDON THANI PROVINCIAL HEALTH OFFICE

# การบริหารจัดการ การเงินการคลังสุขภาพ

2 ธันวาคม 2567



กลุ่มงานประกันสุขภาพ สสจ.อุดรธานี

## กรอบการนำเสนอ



2



1. สถานการณ์การเงินการคลังเขตสุขภาพที่ 8
2. ผลการดำเนินงานตามเครื่องมือทางการเงิน
3. FEED
4. หนังสือการเทศาภิบาล ณ เดือน ตุลาคม 2567
5. สรุปลูกหนี้ค่ารักษาพยาบาล
6. รายงานการโอนเงินชดเชยค่าบริการรายกองทุน ปีงบประมาณ 2568
7. รายงานการส่งข้อมูล ผ่านระบบ FDH
8. รายงานยอดเงินคงเหลือ(กองทุนสุขภาพตำบล)
9. สถานการณ์การเงินการคลังของ รพ.สต. เดือนกันยายน 2567
10. สรุปแผน/โครงการ กลุ่มงานประกัน





# สรุปผลการวิเคราะห์ความเสี่ยงด้านการเงินการคลัง RISK SCORE 7 เขตสุขภาพที่ 8 ณ เดือน ตุลาคม 2567

เป้าหมาย: ร้อยละ sw. วิกฤตทางการเงิน ระดับ 7 ไม่เกินร้อยละ 2 และระดับ 6 ไม่เกินร้อยละ 4

เขต	ชื่อจังหวัด	ทั้งหมด	Risk Score จำนวนแห่ง															
			ระดับ 0		ระดับ 1		ระดับ 2		ระดับ 3		ระดับ 4		ระดับ 5		ระดับ 6		ระดับ 7	
			แห่ง	ร้อยละ	แห่ง	ร้อยละ	แห่ง	ร้อยละ	แห่ง	ร้อยละ	แห่ง	ร้อยละ	แห่ง	ร้อยละ	แห่ง	ร้อยละ	แห่ง	ร้อยละ
8	นครพนม	12	2	16.67	7	58.33	2	16.67	0	-	1	8.33	0	-	0	-	0	-
8	บึงกาฬ	8	3	37.50	3	37.50	2	25.00	0	-	0	-	0	-	0	-	0	-
8	เลย	14	7	50.00	0	-	3	21.43	3	21.43	0	-	1	7.14	0	-	0	-
8	สกลนคร	18	8	44.44	9	50.00	1	5.56	0	-	0	-	0	-	0	-	0	-
8	หนองคาย	9	3	33.33	1	11.11	3	33.33	1	11.11	0	-	1	11.11	0	-	0	-
8	หนองบัวลำภู	6	1	16.67	0	-	4	66.67	1	16.67	0	-	0	-	0	-	0	-
8	อุดรธานี	21	4	19.05	2	9.52	8	38.10	5	23.81	2	9.52	0	-	0	-	0	-
ผลรวม		88	28	31.82	22	25.00	23	26.14	10	11.36	3	3.41	2	2.27	0	-	0	-



จังหวัดอุดรธานี

Risk score 6, 7 จำนวน 0 แห่ง

Risk score 4 จำนวน 2 แห่ง (9.52%) ได้แก่ sw.หนองวัวซอ , sw.สร้างคอม



ประมวลผลข้อมูล ณ วันที่ 20 พฤศจิกายน 2567



## ผลการวิเคราะห์วิกฤติทางการเงินระดับ 7 ระดับ เขตสุขภาพที่ 8 เกณฑ์กระทรวง(NI) เกณฑ์เขตสุขภาพที่ 8(NI) และ (EBITDA) จังหวัดอุดรธานี เดือน ตุลาคม 2567

หน่วยบริการ	เกณฑ์กระทรวง (NI)						เกณฑ์เขตสุขภาพที่ 8 (NI)						เกณฑ์เขตสุขภาพที่ 8 (EBITDA)					
	CR	QR	Cash	NWC	NI MOPH	Risk Scoring (กระทรวง NI)	CR	QR	Cash	NWC	NI RWAY	Risk Scoring (เขตสุขภาพที่ 8 NI)	CR	QR	Cash	NWC	EBITDA RWAY	Risk Scoring (เขตสุขภาพที่ 8 EBITDA)
อุดรธานี,รพช.	2.97	2.68	1.33	1,499,327,214.91	84,617,426.29	0	2.87	2.59	1.33	1,450,504,709.42	48,841,840.22	0	2.87	2.59	1.33	1,450,504,709.42	88,855,078.95	0
กุดจับ,รพช.	1.02	0.84	0.36	888,187.50	151,009.77	3	0.85	0.69	0.36	-6,087,023.68	-2,592,441.01	7	0.85	0.69	0.36	-6,087,023.68	-1,657,009.13	7
หนองวัวซอ,รพช.	0.99	0.80	0.34	-190,346.61	3,683,346.80	4	0.81	0.63	0.34	-6,389,964.61	1,144,102.92	5	0.81	0.63	0.34	-6,389,964.61	1,741,027.47	5
ภูพาน,รพช.	1.47	1.37	0.67	105,355,685.41	38,014,604.83	2	1.38	1.29	0.67	89,438,618.36	27,442,321.89	2	1.38	1.29	0.67	89,438,618.36	33,374,020.33	2
หัวฝาย,รพช.	5.71	5.12	3.67	12,578,904.68	-687,502.98	1	3.98	3.58	3.67	11,609,705.90	-443,660.20	1	3.98	3.58	3.67	11,609,705.90	185,027.66	0
โนนสะอาด,รพช.	1.05	0.91	0.54	1,688,570.46	166,264.31	3	0.89	0.77	0.54	-3,662,390.82	-2,053,062.41	7	0.89	0.77	0.54	-3,662,390.82	-1,084,804.41	7
หนองหาน,รพช.	1.22	1.09	0.40	20,618,584.44	12,716,804.27	2	1.05	0.93	0.40	5,885,081.30	4,576,972.41	3	1.05	0.93	0.40	5,885,081.30	7,931,518.48	3
ทุ่งฝน,รพช.	1.32	1.08	0.53	5,100,373.38	746,717.12	2	1.01	0.80	0.53	269,065.25	-1,191,969.13	6	1.01	0.80	0.53	269,065.25	-475,523.58	6
ไชยวาน,รพช.	1.02	0.86	0.29	439,041.76	185,023.41	3	0.77	0.65	0.29	-5,542,629.42	-1,735,853.41	7	0.77	0.65	0.29	-5,542,629.42	-1,170,671.04	7
ศรีธาตุ,รพช.	2.02	1.81	1.09	14,683,413.21	1,559,137.72	0	1.56	1.38	1.09	9,676,301.28	-486,222.70	1	1.56	1.38	1.09	9,676,301.28	279,265.10	0
วังสามหมอ,รพช.	1.44	1.22	0.36	16,372,369.07	5,628,315.09	2	1.22	1.03	0.36	9,567,258.06	2,385,703.93	2	1.22	1.03	0.36	9,567,258.06	3,139,470.41	2
บ้านดือ,รพช.	1.13	0.98	0.50	11,776,365.31	9,574,366.33	3	1.00	0.86	0.50	327,642.85	4,409,541.27	3	1.00	0.86	0.50	327,642.85	7,058,827.49	3
น้ำโสม,รพช.	2.69	2.57	2.00	49,346,911.99	10,328,732.54	0	2.25	2.15	2.00	42,679,948.33	8,363,702.20	0	2.25	2.15	2.00	42,679,948.33	9,147,317.93	0
เปือย,รพช.	1.31	1.11	0.57	17,608,862.52	1,696,506.51	2	1.09	0.91	0.57	6,276,709.93	-1,977,028.14	5	1.09	0.91	0.57	6,276,709.93	222,738.30	3
สว่างคอม,รพช.	1.14	0.99	0.56	2,452,807.05	-246,594.92	4	0.94	0.82	0.56	-1,086,146.80	-1,350,311.07	7	0.94	0.82	0.56	-1,086,146.80	-772,458.40	7
หนองแสง,รพช.	1.21	1.09	0.39	4,887,797.81	251,139.75	2	1.06	0.95	0.39	1,709,110.43	-909,129.47	6	1.06	0.95	0.39	1,709,110.43	471,018.70	5
บ้านดุง,รพช.	1.62	1.40	0.83	10,627,729.56	4,033,045.93	0	1.33	1.14	0.83	6,579,679.41	2,409,270.68	1	1.33	1.14	0.83	6,579,679.41	2,948,287.83	1
บ้านดุง,รพช.	1.34	1.23	0.67	4,955,897.92	1,079,226.33	2	1.08	0.98	0.67	1,390,467.39	-490,301.64	6	1.08	0.98	0.67	1,390,467.39	-154,698.90	4
บ้านดุง,รพช.	1.14	1.00	0.46	14,446,158.01	11,100,849.72	2	0.96	0.83	0.46	-3,715,169.73	931,506.74	5	0.96	0.83	0.46	-3,715,169.73	3,779,484.86	4
ภูพาน,รพช.	1.24	1.13	0.71	3,423,055.46	715,577.86	2	0.99	0.90	0.71	-49,129.75	-371,866.93	7	0.99	0.90	0.71	-49,129.75	315,152.09	4
ปะจักษ์พิศปาม,รพช.	2.50	2.31	1.67	15,253,066.45	-4,434.05	1	2.03	1.87	1.67	12,646,328.91	-694,577.57	1	2.03	1.87	1.67	12,646,328.91	-53,048.08	1



ประมวลผลข้อมูล ณ วันที่ 20 พฤศจิกายน 2567







# ตารางสรุปผลการวิเคราะห์วิกฤติทางการเงินระดับ 7 (RISK SCORING-MOPH)

เดือน ตุลาคม 2567

5

2. ผลการดำเนินงานตามเครื่องบ่งชี้ทางการเงิน

หน่วยบริการ	CR	QR	Cash	NWC	NI+Depreciation	Liquid Index	Status Index	Survival Index	Risk Scoring	EBITDA	เงินบำรุงคงเหลือ (ฟัฟบีนส์)
	>1.5	>1.0	>0.8	>0	>0					>0	
อุดรธานี, รพช.	2.97	2.68	1.33	1,499,327,214.91	84,617,426.29	0	0	0	0	124,630,665.02	250,469,949.73
กุดจับ, รพช.	1.02	0.84	0.38	888,187.50	151,009.77	3	0	0	3	1,086,441.65	-23,690,799.50
หนองวัวซอ, รพช.	0.99	0.80	0.34	-190,346.61	3,683,346.80	3	1	0	4	4,260,271.35	-20,392,154.59
กุมภวาปี, รพช.	1.47	1.37	0.67	105,355,685.41	38,014,604.83	2	0	0	2	43,946,303.27	-73,788,048.26
ห้วยเก้ง, รพช.	5.71	5.12	3.67	12,578,904.68	-687,502.98	0	1	0	1	-58,815.12	7,134,234.61
โนนสะอาด, รพช.	1.05	0.91	0.54	1,688,570.46	166,264.31	3	0	0	3	1,134,522.31	-15,046,896.62
หนองหาน, รพช.	1.22	1.09	0.40	20,618,584.44	12,716,804.27	2	0	0	2	16,071,350.34	-55,553,622.44
ทุ่งฝน, รพช.	1.32	1.08	0.53	5,100,373.38	746,717.12	2	0	0	2	1,463,162.67	-7,435,005.25
ไชยวาน, รพช.	1.02	0.88	0.29	459,041.76	185,023.41	3	0	0	3	748,205.78	-14,416,772.65
ศรีธาตุ, รพช.	2.02	1.81	1.09	14,683,413.21	1,559,137.72	0	0	0	0	2,524,625.52	1,341,626.32
วังสามหมอ, รพช.	1.44	1.22	0.36	16,372,369.07	5,628,315.09	2	0	0	2	6,382,081.57	-24,011,847.62
บ้านผือ, รพช.	1.13	0.98	0.50	11,776,365.31	9,574,366.33	3	0	0	3	12,223,652.55	-46,592,475.41
น้ำโสม, รพช.	2.69	2.57	2.00	49,346,911.99	10,328,732.54	0	0	0	0	11,112,348.27	29,181,265.09
เพ็ญ, รพช.	1.31	1.11	0.57	17,608,862.52	1,696,506.51	2	0	0	2	3,896,272.95	-24,254,630.30
ศรีวิชัย, รพช.	1.14	0.99	0.56	2,452,807.05	-246,594.92	3	1	0	4	331,257.75	-7,969,828.52
หนองแสง, รพช.	1.21	1.09	0.39	4,887,797.81	251,139.75	2	0	0	2	689,250.52	-14,486,858.04
นาแก, รพช.	1.62	1.40	0.83	10,627,729.56	4,033,045.93	0	0	0	0	4,572,063.08	-2,989,089.44
พิบูลย์รักษ์, รพช.	1.34	1.23	0.67	4,955,897.92	1,079,226.33	2	0	0	2	1,414,829.07	-4,874,389.59
บ้านดุง, รพช.	1.14	1.00	0.46	14,446,158.01	11,100,849.72	2	0	0	2	13,948,827.84	-54,835,619.96
กุมภวาปี, รพช.	1.24	1.13	0.71	3,423,055.46	715,577.86	2	0	0	2	1,402,596.88	-4,074,096.63
ประจักษ์ศิลปาคม, รพช.	2.50	2.31	1.67	15,253,066.45	-4,434.05	0	1	0	1	547,095.44	6,856,010.63

ประมวลผลข้อมูล ณ วันที่ 20 พฤศจิกายน 2567

## ข้อมูลวิเคราะห์วิกฤติทางการเงินระดับ 7 (RISKSCORING PLUS) ข้อมูล ณ ตุลาคม 2567

6

2. ผลการดำเนินงานตามเครื่องบ่งชี้ทางการเงิน

หน่วยบริการ	ผลการดำเนินงาน														สรุปผลการประเมิน 7 PLUS				ผลการประเมิน		
	Operating Margin			Return on Asset			A Payment Period			A Collection Period-UC		A Collection Period-CSMBS		A Collection Period-SSS		Inventory Management					
	ส่วน	กำไรสุทธิ	Operating Margin %	ส่วน	กำไรสุทธิ	Return on Asset %	ส่วน	เงินสด	ส่วน	ส่วน	ส่วน	ส่วน	ส่วน	ส่วน	ส่วน	ส่วน					
																	ส่วน	ส่วน		ส่วน	ส่วน
เกณฑ์การประเมิน	≥ ค่ากลาง			≥ ค่ากลาง			IF Cash >0.8 = 90 วัน, IF Cash <0.8 = 180 วัน			1A 60 วัน		≤60 วัน		≤120 วัน		≤60 วัน		≥ 5	≥ 8		
อุดรธานี, รพช.	25.23	3.10	1	2.49	-3.26	1	75	1.33	1	64	0	42	1	93	1	39	1	6	A-	0 A-	ผ่าน
กุดจับ, รพช.	7.74	-5.99	1	0.16	-10.86	1	377	0.38	0	48	1	50	1	225	0	92	0	4	B-	3 B-	ไม่ผ่าน
หนองวัวซอ, รพช.	32.06	-3.15	1	5.57	-7.10	1	303	0.34	0	35	1	47	1	171	0	87	0	4	B-	4 B-	ไม่ผ่าน
กุมภวาปี, รพช.	47.33	2.19	1	4.81	-2.17	1	274	0.67	0	55	1	74	0	114	1	46	1	5	B	2 B	ผ่าน
ห้วยเก้ง, รพช.	-2.05	1.10	0	-0.96	-5.66	1	31	3.67	1	107	0	51	1	-56	1	29	1	5	B	1 B	ผ่าน
โนนสะอาด, รพช.	11.07	-4.37	1	0.21	-9.19	1	315	0.54	0	51	1	66	0	146	0	62	0	3	C	3 C	ไม่ผ่าน
หนองหาน, รพช.	41.49	-2.24	1	3.58	-7.61	1	151	0.40	1	55	1	51	1	160	0	36	1	6	A-	2 A-	ผ่าน
ทุ่งฝน, รพช.	18.15	-3.55	1	1.56	-10.20	1	216	0.53	0	41	1	46	1	62	1	75	0	5	B	2 B	ผ่าน
ไชยวาน, รพช.	9.34	-3.55	1	0.27	-10.20	1	250	0.29	0	76	0	52	1	169	0	53	1	4	B-	3 B-	ไม่ผ่าน
ศรีธาตุ, รพช.	24.22	-4.37	1	2.28	-9.19	1	21,527	1.09	0	24	1	36	1	172	0	46	1	5	B	0 B	ผ่าน
วังสามหมอ, รพช.	34.89	-3.15	1	5.35	-7.10	1	323	0.36	0	33	1	74	0	120	1	81	0	4	B-	2 B-	ไม่ผ่าน
บ้านผือ, รพช.	35.28	-2.24	1	3.22	-7.61	1	326	0.50	0	37	1	41	1	80	1	79	0	5	B	3 B	ผ่าน
น้ำโสม, รพช.	59.50	-4.37	1	8.35	-9.19	1	14,822	2.00	0	37	1	56	1	701	0	177	0	4	B-	0 B-	ไม่ผ่าน
เพ็ญ, รพช.	15.29	-2.24	1	0.74	-7.61	1	167	0.57	1	33	1	52	1	196	0	66	0	5	B	2 B	ผ่าน
ศรีวิชัย, รพช.	4.43	-3.55	1	-0.63	-10.20	1	232	0.56	0	33	1	49	1	243	0	79	0	4	B-	4 B-	ไม่ผ่าน
หนองแสง, รพช.	10.48	-3.55	1	0.57	-10.20	1	255	0.39	0	85	0	56	1	341	0	61	0	3	C	2 C	ไม่ผ่าน
นาแก, รพช.	39.07	-3.55	1	6.78	-10.20	1	213	0.83	0	52	1	33	1	168	0	64	0	4	B-	0 B-	ไม่ผ่าน
พิบูลย์รักษ์, รพช.	17.87	-3.55	1	3.36	-10.20	1	150	0.67	1	22	1	39	1	213	0	32	1	6	A-	2 A-	ผ่าน
บ้านดุง, รพช.	31.35	-2.24	1	3.67	-7.61	1	255	0.46	0	33	1	54	1	20	1	48	1	6	A-	3 A-	ผ่าน
กุมภวาปี, รพช.	24.34	-3.55	1	1.03	-10.20	1	299	0.71	0	37	1	59	1	107	1	56	1	6	A-	2 A-	ผ่าน
ประจักษ์ศิลปาคม, รพช.	10.57	5.15	1	-0.01	-2.83	1	116	1.67	0	26	1	281	0	210	0	51	1	4	B-	1 B-	ไม่ผ่าน
รวมหน่วยงาน		20			21			5		17		17		8		10			เป็นหน่วยไม่น้อยกว่าร้อยละ 65		10 (47.62%)

เป้าหมาย : ผ่านเกณฑ์ไม่น้อยกว่าร้อยละ 65

ผลการดำเนินงาน ตค 67 : ผ่านเกณฑ์ จำนวน 10 แห่ง คิดเป็นร้อยละ 47.62





ผลการดำเนินงาน ตค 67 : ระดับ A,B จำนวน 10 แห่ง คิดเป็นร้อยละ 47.62



โรงพยาบาล	ประเภท	เตียง	จำนวนส่ง	จำนวน คำนวณ	วันนอนรวม	อัตราครอง เตียง	SumAdjRW	CMI	MinAdjRW	MaxAdjRW	เกณฑ์
รพ.อุดรธานี	A	1,143	7,452	7,446	32,798	92.56	17,053.00	2.29	0.19	36.68	1.60
รพ.กุมภวาปี	S	280	2,143	2,143	7,274	83.80	3,072.69	1.43	0.19	36.68	1.20
รพ.หนองหาน	M2	137	1,130	1,130	4,359	102.64	1,414.03	1.25	0.19	25.36	0.80
รพ.บ้านผือ	M2	126	1,022	1,022	3,667	93.88	1,138.97	1.11	0.19	22.41	0.80
รพ.เพ็ญ	M2	114	965	965	3,655	103.42	757.67	0.79	0.20	9.35	0.80
รพ.สมเด็จพระยุพราชบ้านดุง	M2	139	1,110	1,096	4,125	95.73	1,342.11	1.22	0.19	10.49	0.80
รพ.กุดจับ	F1	60	402	402	1,444	77.63	272.84	0.68	0.19	3.52	0.60
รพ.หนองวัวซอ	F1	60	398	398	1,198	64.41	239.84	0.60	0.20	3.42	0.60
รพ.วังสามหมอ	F1	55	489	489	1,855	108.80	368.43	0.75	0.19	4.17	0.60
รพ.โนนสะอาด	F2	40	386	386	1,044	84.19	244.66	0.63	0.19	6.39	0.60
รพ.ทุ่งฝน	F2	30	217	217	577	62.04	152.58	0.70	0.20	4.19	0.60
รพ.ไชยวาน	F2	30	181	181	436	46.88	117.91	0.65	0.20	2.51	0.60
รพ.ศรีธาตุ	F2	30	375	375	1,065	114.52	218.81	0.58	0.20	5.00	0.60
รพ.น้ำโสม	F2	60	611	611	1,855	99.73	375.38	0.61	0.19	10.34	0.60
รพ.สร้างคอม	F2	30	323	323	1,718	184.73	259.05	0.80	0.20	2.33	0.60
รพ.หนองแสง	F2	30	300	244	762	41.64	156.67	0.64	0.19	5.19	0.60
รพ.นาแก	F2	30	319	319	707	76.02	203.75	0.64	0.19	4.44	0.60
รพ.พิบูลย์รักษ์	F2	30	347	347	739	79.46	204.26	0.59	0.20	4.02	0.60
รพ.กุมแก้ว	F2	30	162	162	451	48.50	115.99	0.72	0.19	4.52	0.60
รพ.ห้วยเกิ้ง	F3	8	107	107	186	75.00	60.58	0.57	0.24	0.94	0.60
รพ.ประจักษ์ศิลปาคม	F3	30	211	211	515	55.38	124.59	0.59	0.20	2.23	0.60

ที่มา : [https://cmi.moph.go.th/report/micro/index?menu\\_id=6](https://cmi.moph.go.th/report/micro/index?menu_id=6)

## สรุปผลการเฝ้าระวังความเสี่ยงและแนวโน้มประสิทธิภาพการบริหารจัดการด้านการเงินการคลังสุขภาพของโรงพยาบาล เขตสุขภาพที่ 8 (ณ 31 ตุลาคม 2567)

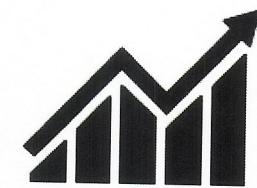

วัจนการผ่านเกณฑ์โดยใช้ Risk Score NI-R8

วัดแนวโน้มจาก Efficiency FEED Parameter



### \*ไม่ผ่านเกณฑ์แต่แนวโน้มดีขึ้น

18 แห่ง คิดเป็นร้อยละ 20.45

เรณูนคร	ผาขาว	สุวรรณคูหา
โพนสวรรค์	หนองหิน	บึงกาฬ
ธาตุพนม	รัตนวาปี	หนองวัวซอ
เขียงคาน	บากกลาง	เพ็ญ
วังสะพุง	โนนสัง	บ้านดุง
ภูกระดัง	ศรีบุญเรือง	กุมแก้ว

### \*ผ่านเกณฑ์และแนวโน้มดีขึ้น

33 แห่ง คิดเป็นร้อยละ 37.50

ท่าอุเทน	ท่าลี่	วานรนิวาส	หนองบัวลำภู
ศรีสงคราม	ภูหลวง	พระ อมรินทร์	อุดรธานี
วังยาง	ด่านซ้าย	อากาศอำนวย	กุมภวาปี
บึงกาฬ	กุดบาก	ส่องดาว	ห้วยเกิ้ง
พรเจริญ	พระ ออ ผิมะ	โคกศรีสุพรรณ	หนองหาน
นาด้วง	พังโคน	เจริญศิลป์	ศรีธาตุ
นาแห้ว	วาริชภูมิ	หนองคาย	บ้านผือ
ภูเรือ	นิคมคำฮอม	ท่าบ่อ	น้ำโสม
			นาแก

นาหว้า	ไชยวาน
โพธิ์ตาก	สร้างคอม
กุดจับ	หนองแสง
โนนสะอาด	พิบูลย์รักษ์
ทุ่งฝน	

9 แห่ง คิดเป็นร้อยละ 10.23

### \*\*ไม่ผ่านเกณฑ์และแนวโน้มลดลง

### \*ผ่านเกณฑ์แต่แนวโน้มลดลง

28 แห่ง คิดเป็นร้อยละ 31.82

นครพนม	ปากคาด	สกลนคร	โพนพิสัย
ปลาปาก	บึงโขงหลง	กุสุมาลย์	ศรีเชียงใหม่
บ้านแพง	ศรีวิไล	คำตากล้า	สังคม
นาทม	บุงคล้า	เต่างอย	สระใคร
นาแก	เลย	โพนนาแก้ว	เผ่าไร่
โซพิสัย	ปากชม	สว่างแดนดิน	วังสามหมอ
เซกา	เอราวัณ	พระ ออ.แบบน	ประจักษ์



สรุปผลการเฝ้าระวังความเสี่ยงและแนวโน้มประสิทธิภาพการบริหารจัดการด้านการเงินการคลังสุขภาพ  
ของโรงพยาบาล จังหวัดอุดรธานี (ณ 31 ตุลาคม 2567)

11

3. FEED

หน่วยบริการ	ข้อมูล ณ กันยายน 2567										ข้อมูล ณ ตุลาคม 2567									
	Screening Parameter				ผลการประเมินกลุ่ม FEED				Screening Parameter				ผลการประเมินกลุ่ม FEED				ผลการประเมินกลุ่ม FEED			
	Risk NI MOPH	Cash Ratio MOPH (<0.5)	EBITDA MOPH	Intervention	Risk NI R8	% Efficiency	EBITDA R8 ต่อ เดือน (12 เดือน)		Risk NI R8	Cash Ratio R8 (<0.5)	EBITDA R8	Intervention	Risk NI R8	% Efficiency	EBITDA R8 ต่อ เดือน (1 เดือน)	กลุ่ม FEED เปรียบเทียบแนวโน้ม เดือน กันยายน 2567	Risk NI R8	% Efficiency	EBITDA R8 ต่อ เดือน (1 เดือน)	กลุ่ม FEED เปรียบเทียบแนวโน้ม เดือน ตุลาคม 2567
อุดรธานี	1	1.46	102,882,877		1	86	8,573,573	0	1.33	88,855,079		0	86	88,855,079	ผ่านเกณฑ์-แนวโน้มปกติ,ดีขึ้น					
ภูพาน	4	0.51	4,702,996	เฝ้าระวัง	4	86	391,916	7	0.35	-1,657,009	FIT + LOI	7	71	-1,657,009	ไม่ผ่านเกณฑ์-แนวโน้มปกติ,ลดลง					
หนองบัวลำภู	4	0.53	9,084,937	เฝ้าระวัง	4	71	757,078	5	0.54	1,741,027		5	71	1,741,027	ไม่ผ่านเกณฑ์-แนวโน้มปกติ,ดีขึ้น					
กุมภวาปี	3	0.69	-14,932,336		3	57	-1,244,361	2	0.67	33,374,020		2	86	33,374,020	ผ่านเกณฑ์-แนวโน้มปกติ,ดีขึ้น					
หัวฝาย	1	3.47	1,963,374		1	43							1	71	185,028	ผ่านเกณฑ์-แนวโน้มปกติ,ดีขึ้น				
โนนสะอาด	3	0.63	7,326,011		3	71	610,501	7	0.54	-1,084,804	FIT	7	71	-1,084,804	ไม่ผ่านเกณฑ์-แนวโน้มปกติ,ลดลง					
หนองหาน	3	0.47	26,200,938		3	86	2,183,411	3	0.67	7,931,518		3	100	7,931,518	ผ่านเกณฑ์-แนวโน้มปกติ,ดีขึ้น					
ทุ่งฝน	4	0.71	555,014	เฝ้าระวัง	4	86	46,251	6	0.53	-475,524	FIT	6	71	-475,524	ไม่ผ่านเกณฑ์-แนวโน้มปกติ,ลดลง					
ไชยวาน	3	0.46	4,723,433		3	71	393,619	7	0.29	-1,170,671	FIT + LOI	7	71	-1,170,671	ไม่ผ่านเกณฑ์-แนวโน้มปกติ,ลดลง					
ศรีบุญเรือง	1	1.16	-2,417,504		1	100	-201,459	1	1.09	279,265		1	100	279,265	ผ่านเกณฑ์-แนวโน้มปกติ,ดีขึ้น					
รัตนวาปี	3	0.52	-4,231,686		3	100	-352,640	2	0.56	3,139,470		2	71	3,139,470	ผ่านเกณฑ์-แนวโน้มปกติ,ลดลง					
บ้านผือ	6	0.60	-86,856	FIT	6	71	-7,238	3	0.50	7,058,827		3	86	7,058,827	ผ่านเกณฑ์-แนวโน้มปกติ,ดีขึ้น					
บ้านดุง	1	1.73	-6,096,380		1	86	-506,032	0	2.00	9,147,318		0	86	9,147,318	ผ่านเกณฑ์-แนวโน้มปกติ,ดีขึ้น					
นากลาง	4	0.68	-8,611,583	FIT	4	57	-717,632	5	0.57	222,738	เฝ้าระวัง	5	86	222,738	ไม่ผ่านเกณฑ์-แนวโน้มปกติ,ลดลง					
ศรีสงคราม	4	0.78	568,627	เฝ้าระวัง	4	86	47,386	7	0.56	-772,458	FIT	7	86	-772,458	ไม่ผ่านเกณฑ์-แนวโน้มปกติ,ลดลง					
หนองแสง	3	0.44	-970,536		3	86	-80,878	6	0.39	-471,019	FIT + LOI	6	43	-471,019	ไม่ผ่านเกณฑ์-แนวโน้มปกติ,ลดลง					
บึงสามพัน	3	0.74	128,970		3	71	10,747	1	0.83	2,948,288		1	71	2,948,288	ผ่านเกณฑ์-แนวโน้มปกติ,ดีขึ้น					
พิบูลย์รักษ์	2	0.84	-90,088		2	86	-7,507	6	0.67	-154,699	FIT	6	86	-154,699	ไม่ผ่านเกณฑ์-แนวโน้มปกติ,ลดลง					
บ้านดง	3	0.62	26,236,306		3	100	2,186,359	5	0.86	3,779,485		5	100	3,779,485	ผ่านเกณฑ์-แนวโน้มปกติ,ดีขึ้น					
ทุ่งศรีภูมิ	2	0.82	4,389,883		2	71	365,824	7	0.71	315,152	เฝ้าระวัง	7	86	315,152	ไม่ผ่านเกณฑ์-แนวโน้มปกติ,ดีขึ้น					
ประจักษ์ศิลปาคม	1	1.94	3,926,872.79		1	71	327,239	1	1.67	-53,048		1	71	-53,048	ผ่านเกณฑ์-แนวโน้มปกติ,ลดลง					

😊 รพ.ผ่านเกณฑ์และแนวโน้มดีขึ้น จำนวน 8 แห่ง (38.09%) ✓

😞 รพ.ไม่ผ่านเกณฑ์และแนวโน้มลดลง จำนวน 7 แห่ง (33.33%) ✗

หนังสือการเกสซกรรม ณ เดือน ตุลาคม 2567

รายงานหนังสือการเกสซกรรม ภาพรวม (รายจังหวัด) เขต 8 ปี 2566-2568 (ข้อมูล ณ 31 ตุลาคม 2567)

จังหวัด	หน้าปี 2566	หน้าปี 2567	หน้าปี 2568	รวมหน้าปี 2566-2568
บึงกาฬ	0.00	3,460,496.27	1,893,150.22	5,353,646.49
หนองบัวลำภู	0.00	9,834,436.45	1,684,906.74	11,519,343.19
อุดรธานี	21,020,698.67	50,911,690.85	9,836,456.25	81,768,845.77
เลย	13,373,360.15	32,627,396.88	4,310,563.26	50,311,320.29
หนองคาย	1,223,939.16	9,874,001.99	4,036,409.77	15,134,350.92
สกลนคร	0.00	25,365,050.37	5,898,766.78	31,263,817.15
นครพนม	54,036.40	5,771,149.70	1,491,114.88	7,316,300.98
ภาพรวมเขต 8	35,672,034.38	137,844,222.51	29,151,367.90	202,667,624.79

ไม่มีหน่วยบริการที่มีหนี้คงเหลือปี 2565

ที่มา : องค์การเกสซกรรม ณ 5 พฤศจิกายน 2567







#





# ลูกหนี้ค่ารักษาพยาบาลทุกสิทธิ แยกราย รพ. จ.อุดรธานี ข้อมูล ณ 31 ต.ค. 67

15

## อันดับยอดรวมลูกหนี้ทุกสิทธิ

(หน่วยบริการ)	(บาท)
1 จุฬารัตน์	933,023,368
2 ภูมิภาติ	142,388,970
3 หมอสงวน	54,518,356
รพ.บ้านดุง	51,369,239
บ้านดุง	41,473,461
เพ็ญ	28,806,998
วังสามหมอ	26,624,613
กุดจับ	16,409,590
น้ำโสม	13,513,497
หนองวัวซอ	11,115,319
โนนสะอาด	10,810,093
ศรีธาตุ	9,722,215
หนองแสง	8,230,923
โพนสวรรค์	7,944,238
ทุ่งฝน	7,786,108
นาขุ่น	7,363,965
สร้างคอม	6,817,353
พิบูลย์รักษ์	6,646,393
ภูพาน	5,603,685
ประจักษ์	4,908,371
21 ห้วยเกิ้ง	3,668,815



กลุ่ม Benchmarking ปี 2567 iva	หน่วยบริการ	รวม	2568	2567	2566	2565	2564	2563	2562	2561 ลงไป
13	จุฬารัตน์	933,023,368	381,221,070	519,963,182	12,406,306	10,994,512	4,322,643	2,813,373	369,219	933,062
11	ภูมิภาติ	142,388,970	64,502,960	72,121,957	4,416,037	498,031	425,044	92,181	192,361	140,400
10	หมอสวน	54,518,356	29,558,179	24,154,919	305,510	317,877	181,871	-	-	-
10	รพ.บ้านดุง	51,369,239	23,050,594	28,096,766	221,878	-	-	-	-	-
10	บ้านดุง	41,473,461	24,101,352	14,083,422	1,409,380	1,559,296	233,962	45,328	12,484	28,237
10	เพ็ญ	28,806,998	18,765,155	7,542,997	1,248,810	631,057	561,340	49,260	1,253	7,127
7	วังสามหมอ	26,624,613	14,870,535	8,478,101	3,275,977	-	-	-	-	-
7	กุดจับ	16,409,590	10,020,391	6,142,390	134,176	109,311	3,322	-	-	-
7	น้ำโสม	13,513,497	8,170,800	5,147,041	187,456	8,200	-	-	-	-
7	หนองวัวซอ	11,115,319	7,626,867	3,082,100	388,318	12,639	5,395	-	-	-
6	โนนสะอาด	10,810,093	6,331,925	3,440,469	1,037,699	-	-	-	-	-
5	ศรีธาตุ	9,722,215	6,506,706	2,523,875	640,864	33,910	7,608	2,691	1,361	5,200
5	โพนสวรรค์	7,944,238	5,242,505	2,491,701	91,101	99,427	19,504	-	-	-
5	ทุ่งฝน	7,786,108	6,038,808	1,582,713	164,586	-	-	-	-	-
5	สร้างคอม	6,817,353	3,999,858	2,817,496	-	-	-	-	-	-
5	พิบูลย์รักษ์	6,646,393	4,702,791	1,901,463	4,640	26,393	9,981	1,125	-	-
2	หนองแสง	8,230,923	3,802,556	4,428,367	-	-	-	-	-	-
2	นาขุ่น	7,363,965	4,680,761	2,681,541	1,663	-	-	-	-	-
2	ภูพาน	5,603,685	3,719,648	1,695,183	188,854	-	-	-	-	-
1	ประจักษ์	4,908,371	3,594,735	1,222,451	23,040	22,218	5,890	18,749	21,289	-
1	ห้วยเกิ้ง	3,668,815	1,541,150	2,075,989	42,430	9,246	-	-	-	-
รวมทั้งสิ้น		1,398,745,570	682,049,345	715,674,124	26,188,725	14,322,117	5,776,559	3,022,707	597,967	1,114,026

5. สรุปลูกหนี้ค่ารักษาพยาบาล



# ลูกหนี้ค่ารักษาพยาบาลทุกสิทธิ แยกสิทธิ ราย รพ. จ.อุดรธานี ข้อมูล ณ 31 ต.ค. 67

16

## ร้อยละลูกหนี้ทุกสิทธิแยกสิทธิ

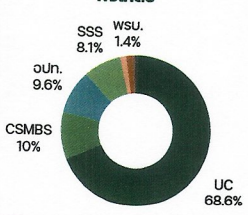

### สิทธิ : UC

1. IP : ร้อยละ 63.51 (609.78 สม.)
2. OP ใน CUP : ร้อยละ 14.31 (137.35 สม.)
3. OP นอก CUP ใน จ. : ร้อยละ 14.31 (100.35 สม.)

### สิทธิ : CSMBS

1. OP : ร้อยละ 51.49 (71.84 สม.)
2. IP : ร้อยละ 48.46 (67.64 สม.)

### สิทธิ : อปท.

1. OP : ร้อยละ 57.75 (77.18 สม.)
2. IP : ร้อยละ 40.31 (53.87 สม.)

กลุ่ม Benchmarking ปี 2567 iva	หน่วยบริการ	รวม	UC	CSMBS	อปท.	SSS	ชำระเงิน	พรม.	STP/ ต่างค่า	เบิกคืน สิ่งคิด	EMS
13	จุฬารัตน์	933,023,368	630,890,243	89,346,448	96,377,164	94,630,090	0	10,269,484	6,135,541	4,902,398	472,000
11	ภูมิภาติ	142,388,970	102,814,712	14,906,310	9,990,386	5,593,471	3,262,287	4,572,910	413,072	835,822	0
10	หมอสวน	54,518,356	41,896,155	4,964,443	3,020,850	1,225,236	2,138,631	892,867	13,115	145,559	221,500
10	รพ.บ้านดุง	51,369,239	39,049,969	5,346,472	4,128,535	746,169	921,975	996,363	68,875	109,332	1,550
10	บ้านดุง	41,473,461	27,506,444	4,342,112	2,873,809	2,491,560	3,540,148	601,833	74,750	9,205	33,800
10	เพ็ญ	28,806,998	19,268,029	3,681,640	1,753,187	1,929,761	1,740,037	413,845	20,500	0	0
7	วังสามหมอ	26,624,613	14,625,772	4,135,867	3,584,693	1,452,121	2,525,613	233,224	0	62,722	4,600
7	กุดจับ	16,409,590	12,082,689	1,338,762	1,573,178	852,389	262,309	167,828	0	67,535	64,900
7	น้ำโสม	13,513,497	9,647,228	1,466,661	1,020,908	577,759	723,415	53,549	3,486	892	19,600
7	หนองวัวซอ	11,115,319	7,972,721	922,527	1,000,969	334,747	797,678	67,885	0	18,792	0
6	โนนสะอาด	10,810,093	7,410,219	1,178,075	943,655	641,016	489,227	109,420	0	38,482	0
5	ศรีธาตุ	9,722,215	5,758,726	1,301,894	1,024,689	506,920	924,847	174,593	0	18,146	12,400
5	โพนสวรรค์	7,944,238	6,209,609	575,957	518,090	259,086	348,971	19,875	0	0	12,650
5	ทุ่งฝน	7,786,108	5,680,830	579,872	818,606	303,355	340,708	16,297	0	590	45,850
5	สร้างคอม	6,817,353	4,485,536	1,062,058	876,878	240,563	110,501	37,714	4,102	0	0
5	พิบูลย์รักษ์	6,646,393	4,751,506	673,434	867,718	280,427	54,372	18,936	0	0	0
2	หนองแสง	8,230,923	5,963,769	784,639	591,140	458,014	410,899	22,461	0	0	0
2	นาขุ่น	7,363,965	5,896,782	436,990	544,287	201,455	169,937	98,505	18,009	0	0
2	ภูพาน	5,603,685	3,837,823	544,525	743,698	299,620	129,424	48,595	0	0	0
1	ประจักษ์	4,908,371	3,394,718	311,270	495,784	402,569	221,168	82,863	0	0	0
1	ห้วยเกิ้ง	3,668,815	939,583	1,638,456	895,639	114,923	51,435	28,780	0	0	0
รวมทั้งสิ้น		1,398,745,570	960,083,066	139,538,412	133,643,663	113,541,249	19,163,579	18,925,827	6,751,450	6,209,474	888,850

5. สรุปลูกหนี้ค่ารักษาพยาบาล



ลูกหนี้ทุกสิทธิ ปี 2565 ลงไป  
รวม 24,833 ลบ. (1.78%)

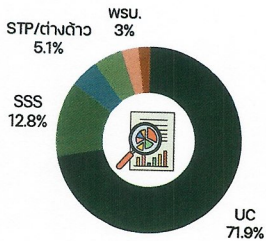

สรุปสาเหตุลูกหนี้ทุกสิทธิ ปี 2565 ลงไป คงเหลือ  
เกินระยะเวลาในการเรียกเก็บ (ยังไม่ได้รับเรียกเก็บ)  
0.8% (201,022 บาท)



หน่วยบริการ	รวม	UC	SSS	STP/ ต่างดาว	ชำระเงิน	พรม.	เบิกต้น สังกัด	อ.บ.ก.	CSMBS	EMS
• จุฬารัตน์	19,432,809	14,688,813	2,985,128	1,206,513	-	423,684	128,671	-	-	-
• บ้านฉาง	1,879,307	450,430	138,544	30,002	1,260,332	-	-	-	-	-
• กุมภวาปี	1,348,017	692,627	26,023	4,569	-	313,948	274,544	36,356	50	-
• เพ็ญ	1,250,037	1,229,537	-	20,500	-	-	-	-	-	-
• หมอชมน	499,748	499,748	-	-	-	-	-	-	-	-
• โขขวน	118,931	118,931	-	-	-	-	-	-	-	-
• กุดจัน	112,633	6,970	38,148	-	-	-	-	-	-	-
• ประจักษ์	68,145	68,145	-	-	-	-	67,515	-	-	-
• ศรีธาตุ	50,770	33,581	903	-	-	-	16,286	-	-	-
• พิบูลย์รักษ์	37,499	37,499	-	-	-	-	-	-	-	-
• หมอชมน	18,034	18,034	-	-	-	-	-	-	-	-
• ห้วยเก็ง	9,246	9,246	-	-	-	-	-	-	-	-
• น้าโสม	8,200	8,200	-	-	-	-	-	-	-	-
• รพ.บ้านดง	-	-	-	-	-	-	-	-	-	-
• รังสามหม	-	-	-	-	-	-	-	-	-	-
• โพนสะอาด	-	-	-	-	-	-	-	-	-	-
• สร้างคอม	-	-	-	-	-	-	-	-	-	-
• กุ่มฝน	-	-	-	-	-	-	-	-	-	-
• นาขุ่น	-	-	-	-	-	-	-	-	-	-
• หมอชมน	-	-	-	-	-	-	-	-	-	-
• กุ่มแก้ว	-	-	-	-	-	-	-	-	-	-
รวมทั้งสิ้น	24,833,376	17,861,661	3,188,746	1,261,584	1,260,332	737,632	487,016	36,356	50	-

แนวโน้มการบริหารจัดการลูกหนี้ ปี 2565 ลงไป จ.อุดรธานี  
(คาดว่าจะเรียกเก็บไม่ได้)

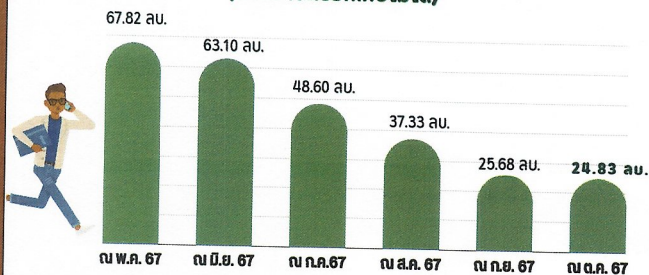

ข้อสรุปจากการประชุมติดตามลูกหนี้ จ.อุดรธานี ไตรมาส 1/2568 (วันที่ 4 ต.ค. 67)

- ลูกหนี้ สิทธิ UC มากกว่าร้อยละ 80 ของ สม. เป็นลูกหนี้ค่ารักษา UC - OP นอก CUP (ในจังหวัด)
- สาเหตุลูกหนี้คงเหลือ เป็นลูกหนี้ที่เรียกเก็บแล้วแต่ยังไม่ได้รับการชำระ
- การสอบถามและยืนยันยอดระหว่างกันของงานเรียกเก็บและนักบัญชี ยังไม่เป็นปัจจุบัน
- รอปรับปรุงบัญชี ตามประกาศจากส่วนกลาง



no	หน่วยบริการ	65 ลงไป ณ ค.ย. 67	65 ลงไป ณ ต.ค. 67	ยอดลดลง จากเดือนก่อน	ร้อยละ (ลดลง)
1	• โพนสะอาด	790,567.83	-	790,567.83	100.00
2	• กุดจัน	156,775.00	112,633	44,142.00	28.16
3	• รังสามหม	4,630.00	-	4,630.00	100.00
4	• กุมภวาปี	1,351,707.50	1,348,017	3,691.00	0.27
5	• โขขวน	121,814.00	118,931	2,883.00	2.37
6	• บ้านฉาง	1,881,193.25	1,879,307	1,886.00	0.10
7	• เพ็ญ	1,250,566.09	1,250,037	529.00	0.04
8	• น้าโสม	8,600.00	8,200	400.00	4.65
9	• พิบูลย์รักษ์	37,839.00	37,499	340.00	0.90
10	• ประจักษ์	68,455.00	68,145	310.00	0.45
11	• หมอชมน	18,234.06	18,034	200.00	1.10
12	• จุฬารัตน์	19,432,809.44	19,432,809	0.00	0
13	• หมอชมน	499,747.75	499,748	0.00	0
14	• ศรีธาตุ	50,770.00	50,770	0.00	0
15	• ห้วยเก็ง	9,246.00	9,246	0.00	0
16	• รพ. บ้านดง	0	-	0.00	
17	• สร้างคอม	0	-	0.00	
18	• กุ่มฝน	0	-	0.00	
19	• นาขุ่น	0	-	0.00	
20	• หมอชมน	0	-	0.00	
21	• กุ่มแก้ว	0	-	0.00	
รวมทั้งสิ้น		25,682,954.92	24,833,376	849,578.83	3.31



## แผนเพิ่มประสิทธิภาพการจัดเก็บรายได้และการบริหารจัดการลูกหนี้

### 1. เพิ่มประสิทธิภาพการจัดเก็บรายได้

- กำกับ ติดตาม การเรียกเก็บรายกองทุน (OP/IP/PP)
- กำกับ ติดตาม ระยะเวลาตัวเฉลี่ยในการเรียกเก็บ
- ติดตามระยะเวลาการแก้ไขข้อผิดพลาด C,V,D น้อยกว่า 5 วัน



### 2. เพิ่มการบริหารจัดการลูกหนี้

- ติดตามการสอบทานและปรับปรุงลูกหนี้ระหว่างศูนย์จัดเก็บและนักบัญชี หน่วยงานบริการให้เป็นปัจจุบันทุกเดือน
- ประชุมติดตามความก้าวหน้า หน่วยบริการ ทุกไตรมาส



## เป้าหมาย ปีงบประมาณ 2568

### ไตรมาส 1/68

1. รพ. ที่มีศูนย์จัดเก็บรายได้คุณภาพ A ร้อยละ 75
2. รพ. ไม่มีลูกหนี้ ปี 65 ลงไป ร้อยละ 100

### ไตรมาส 2/68

1. รพ. ที่มีศูนย์จัดเก็บรายได้คุณภาพ A ร้อยละ 90
2. รพ. ไม่มีลูกหนี้ ปี 66 ลงไป ร้อยละ 100

### ไตรมาส 3/68

1. รพ. ที่มีศูนย์จัดเก็บรายได้คุณภาพ A ร้อยละ 100
2. ลูกหนี้ ปี 67 ลงไป คงเหลือ < ร้อยละ 40

### ไตรมาส 4/68

1. รพ. ที่มีศูนย์จัดเก็บรายได้คุณภาพ A ร้อยละ 100
2. ลูกหนี้ ปี 67 ลงไป คงเหลือ < ร้อยละ 20

## การบริหารจัดการลูกหนี้คำรพพยาบาลทุกสิทธิ ณ 31 ต.ค. 67

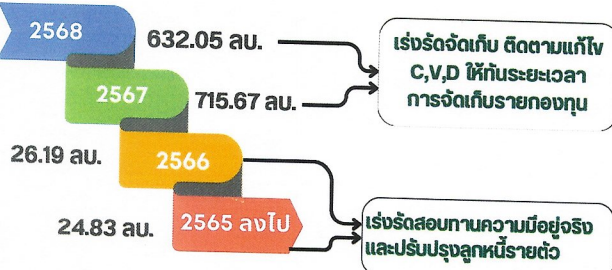

## สรุปผลการดำเนินงานลูกหนี้ปีเก่า ณ 31 ต.ค. 67 ลูกหนี้ ปี 65 ลงไป ลดลง 0.85 ลบ. (ร้อยละ 3.31) ดังนี้



## การกำกับติดตามกองทุนย่อย รายโรงพยาบาล

ข้อมูล ณ 27 พ.ย. 67

### ตารางข้อมูลค่าบริการ OP&E รายโรงพยาบาล จังหวัดอุดรธานี

กลุ่ม Benchmarking ปี 2567 100	หน่วยบริการ	ปีงบ	จำนวนเตียง	ผลงานจริงปี 68 (ต.ค. - 27 ต.ค. 67)
13	• อุดรธานี	399,642	1,143	340,736.17
11	• กุมภวาปี	127,715	280	23,965.50
10	• เพ็ญ	116,147	137	203,396.55
	• หนองหาน	116,249	139	29,488.36
	• บ้านดือ	109,580	126	62,987.14
	• บ้านดุง	126,966	114	50,730.75
7	• วังสามหมอ	58,586	55	30,006.70
	• หนองวัวซอ	62,332	60	28,068.00
	• กุดจับ	65,343	60	4,013.00
	• บำลือ	58,641	62	5,395.95
6	• โนนสะอาด	49,523	40	21,138.50
	• ศรีธาตุ	48,547	30	9,438.50
5	• พิบูลย์รักษ์	24,684	30	5,820.75
	• สว่างคอง	29,222	30	6,719.25
	• โขยวน	39,520	30	12,679.00
	• กุ่มฝน	32,172	30	8,509.50
2	• กู่แก้ว	22,059	30	1,110.00
	• นาขุ่น	28,676	30	4,436.50
	• หนองแสง	27,187	30	7,522.00
1	• ประจักษ์ศิลปาคม	25,442	30	15,761.68
	• ห้วยแก้ว,รพช.	5,185	10	769.00

### ตารางข้อมูลค่าบริการเหมาสมคว (Walk-In) รายโรงพยาบาล จังหวัดอุดรธานี

กลุ่ม Benchmarking ปี 2567 100	หน่วยบริการ	ปีงบ	จำนวนเตียง	ผลงานจริงปี 68 (ต.ค. - 27 ต.ค. 67)
13	• อุดรธานี	399,642	1,143	25,253,635.51
11	• กุมภวาปี	127,715	280	183,503.50
10	• เพ็ญ	116,147	137	98,139.74
	• หนองหาน	116,249	139	246,417.89
	• บ้านดือ	109,580	126	91,803.08
	• บ้านดุง	126,966	114	155,321.04
7	• วังสามหมอ	58,586	55	54,842.22
	• หนองวัวซอ	62,332	60	73,084.59
	• กุดจับ	65,343	60	27,573.46
	• บำลือ	58,641	62	82,479.10
6	• โนนสะอาด	49,523	40	19,344.30
	• ศรีธาตุ	48,547	30	27,596.01
5	• พิบูลย์รักษ์	24,684	30	28,565.25
	• สว่างคอง	29,222	30	28,376.64
	• โขยวน	39,520	30	25,436.39
	• กุ่มฝน	32,172	30	37,207.47
2	• กู่แก้ว	22,059	30	11,269.51
	• นาขุ่น	28,676	30	16,236.20
	• หนองแสง	27,187	30	22,003.67
1	• ประจักษ์ศิลปาคม	25,442	30	15,725.81
	• ห้วยแก้ว,รพช.	5,185	10	5,609.64

ที่มา : [https://mishos.nhso.go.th/mis\\_hos](https://mishos.nhso.go.th/mis_hos)





# การกำกับติดตามกองทุนย่อย รายโรงพยาบาล

ข้อมูล ณ 27 พ.ย. 67

21

6. รายงานการโอนเงินตามรายการกองทุน ปีงบประมาณ 2568



ตารางแสดงผลการดำเนินงานรายโรงพยาบาล				
กลุ่ม Benchmarking ปี 2567 1v4	หน่วยบริการ	ปีงบ	จำนวนเตียง	ผลงานจริงปี 68 (ค.ค. - 27 ต.ค. 67)
13	• จุดธรรมาภิบาล	399,642	1,143	278,525.50
11	• กุมภวาปี	127,715	280	265,991.59
10	• พิษณุ	116,147	137	206,170.25
	• หมอชิต	116,249	139	509,269.49
	• บ้านฉาง	109,580	126	1,073,056.65
7	• บ้านดุง	126,966	114	578,058.49
	• รังสามหมอก	58,586	55	228,893.78
	• หมอชิต	62,332	60	455,276.50
6	• กุดจับ	65,343	60	123,137.04
	• บ้านไผ่	58,641	62	308,270.01
5	• โนนสะอาด	49,523	40	58,282.83
	• ศรีธาตุ	48,547	30	116,282.72
	• พิษณุ	24,684	30	84,673.29
2	• สรรพ	29,222	30	54,136.30
	• ไซยวน	39,520	30	178,549.70
	• กิ่ง	32,172	30	117,943.74
1	• กิ่ง	22,059	30	122,084.08
	• บ้าน	28,676	30	224,933.69
	• หมอชิต	27,187	30	28,167.47
1	• ประจักษ์ศิลปาคม	25,442	30	140,662.09
	• ห้วยท่ง	5,185	10	50,145.72

ที่มา : [https://mishos.nhso.go.th/mis\\_hos](https://mishos.nhso.go.th/mis_hos)

ตารางแสดงผลการดำเนินงานรายโรงพยาบาล				
กลุ่ม Benchmarking ปี 2567 1v4	หน่วยบริการ	ปีงบ	จำนวนเตียง	ผลงานจริงปี 68 (ค.ค. - 27 ต.ค. 67)
13	• จุดธรรมาภิบาล	399,642	1,143	16,550.00
11	• กุมภวาปี	127,715	280	9,750.00
10	• พิษณุ	116,147	137	33,950.00
	• หมอชิต	116,249	139	100.00
	• บ้านฉาง	109,580	126	50.00
7	• บ้านดุง	126,966	114	200.00
	• รังสามหมอก	58,586	55	34,600.00
	• หมอชิต	62,332	60	75,100.00
6	• กุดจับ	65,343	60	6,150.00
	• บ้านไผ่	58,641	62	6,400.00
5	• โนนสะอาด	49,523	40	10,250.00
	• ศรีธาตุ	48,547	30	1,350.00
	• พิษณุ	24,684	30	2,350.00
2	• สรรพ	29,222	30	0.00
	• ไซยวน	39,520	30	250.00
	• กิ่ง	32,172	30	500.00
1	• กิ่ง	22,059	30	8,600.00
	• บ้าน	28,676	30	4,550.00
	• หมอชิต	27,187	30	450.00
1	• ประจักษ์ศิลปาคม	25,442	30	50.00
	• ห้วยท่ง	5,185	10	7,550.00



# การกำกับติดตามกองทุนย่อย รายโรงพยาบาล

ข้อมูล ณ 27 พ.ย. 67

22

6. รายงานการโอนเงินตามรายการกองทุน ปีงบประมาณ 2568

ตารางแสดงผลการดำเนินงานรายโรงพยาบาล				
กลุ่ม Benchmarking ปี 2567 1v4	หน่วยบริการ	ปีงบ	จำนวนเตียง	ผลงานจริงปี 68 (ค.ค. - 27 ต.ค. 67)
13	• จุดธรรมาภิบาล	399,642	1,143	173,500.00
11	• กุมภวาปี	127,715	280	193,000.00
10	• พิษณุ	116,147	137	140,500.00
	• หมอชิต	116,249	139	211,750.00
	• บ้านฉาง	109,580	126	253,500.00
7	• บ้านดุง	126,966	114	132,500.00
	• รังสามหมอก	58,586	55	30,000.00
	• หมอชิต	62,332	60	157,500.00
6	• กุดจับ	65,343	60	116,500.00
	• บ้านไผ่	58,641	62	44,250.00
5	• โนนสะอาด	49,523	40	85,250.00
	• ศรีธาตุ	48,547	30	158,000.00
	• พิษณุ	24,684	30	16,500.00
2	• สรรพ	29,222	30	93,250.00
	• ไซยวน	39,520	30	139,500.00
	• กิ่ง	32,172	30	178,000.00
1	• กิ่ง	22,059	30	41,000.00
	• บ้าน	28,676	30	38,000.00
	• หมอชิต	27,187	30	3,000.00
1	• ประจักษ์ศิลปาคม	25,442	30	32,250.00
	• ห้วยท่ง	5,185	10	-

ที่มา : [https://mishos.nhso.go.th/mis\\_hos](https://mishos.nhso.go.th/mis_hos)

ตารางแสดงผลการดำเนินงานรายโรงพยาบาล				
กลุ่ม Benchmarking ปี 2567 1v4	หน่วยบริการ	ผลงานจริงปี 68 (ค.ค. - 27 ต.ค. 67)		
		sw.	sw.ส.ด.	รวม
13	• จุดธรรมาภิบาล	945,740.00	57,230.00	1,002,970.00
11	• กุมภวาปี	234,360.00	31,240.00	265,600.00
10	• พิษณุ	158,400.00	138,960.00	297,360.00
	• หมอชิต	244,250.00	78,790.00	323,040.00
	• บ้านฉาง	224,320.00	71,540.00	295,860.00
7	• บ้านดุง	315,420.00	108,140.00	423,560.00
	• รังสามหมอก	82,420.00	40,170.00	122,590.00
	• หมอชิต	62,640.00	45,460.00	108,100.00
6	• กุดจับ	27,720.00	53,400.00	81,120.00
	• บ้านไผ่	161,340.00	55,080.00	216,420.00
	• โนนสะอาด	73,580.00	2,160.00	75,740.00
5	• ศรีธาตุ	45,870.00	19,150.00	65,020.00
	• พิษณุ	53,860.00	39,880.00	93,740.00
	• สรรพ	58,470.00	30,860.00	89,330.00
2	• ไซยวน	67,730.00	38,200.00	105,930.00
	• กิ่ง	50,480.00	20,800.00	71,280.00
	• กิ่ง	22,120.00	19,360.00	41,480.00
1	• บ้าน	78,100.00	12,880.00	90,980.00
	• หมอชิต	29,640.00	2,160.00	31,800.00
	• ประจักษ์ศิลปาคม	26,400.00	23,220.00	49,620.00
1	• ห้วยท่ง	-	1,800.00	1,800.00







# การกำกับติดตามกองทุนย่อย รายโรงพยาบาล : รายงานบริการ สภานิติราชการ

ข้อมูล ณ 27 พ.ย. 67

23

## รายงานบริการ สภานิติราชการ

ระดับ	หน่วยบริการ	สภานิติราชการ (คน)	จำนวน OP (ครั้ง)	ยอดชม (บาท)	จำนวน IP (ครั้ง)	ยอดชม IP (บาท)	รวมยอดชม (บาท)
A	• ดุจธานี,รพช.	25,490	4	1,680	-	-	1,680
S	• กุมภวาปี,รพช.	5,538	1,580	930,327	193	1,587,230	2,517,556
M2	• สมเด็จพระเทพรัตนราชสุดาฯสว.	4,798	28,092	13,797,816	1,464	9,506,842	23,304,658
M2	• หมอชิต,รพช.	4,236	4,628	3,092,150	247	2,014,018	5,106,167
M2	• พิษณุ,รพช.	3,893	3,609	1,271,992	154	744,477	2,016,468
M2	• บ้านฉาง,รพช.	3,768	5,593	3,569,926	141	727,309	4,297,235
F1	• กุดจับ,รพช.	2,872	2,016	1,347,342	64	200,805	1,548,147
F1	• หมอชิต,รพช.	2,079	1,342	569,920	65	231,026	800,946
F1	• วิ่งสามหมอ,รพช.	3,046	2,957	1,426,463	123	563,040	1,989,503
F2	• บ้านไผ่,รพช.	1,248	2,113	671,751	111	466,551	1,138,302
F2	• โนนสะอาด,รพช.	3,249	1,396	496,112	58	149,595	645,707
F2	• ศรีธาตุ,รพช.	3,397	3,091	1,714,025	100	210,241	1,924,266
F2	• โขง,รพช.	1,757	1,138	433,472	45	110,204	543,676
F2	• กิ่ง,รพช.	1,452	1,644	573,203	33	97,695	670,898
F2	• สว่าง,รพช.	1,036	2,275	810,911	60	147,870	958,781
F2	• นาเยีย,รพช.	932	1,228	494,603	38	113,802	608,405
F2	• หมอชิต,รพช.	1,217	1,117	445,967	62	182,940	628,907
F2	• พิษณุ,รพช.	1,493	10,432	3,654,015.65	291	748,174.97	4,402,191
F2	• กิ่ง,รพช.	755	862	335,694.38	22	78,405.76	414,100
F3	• ประจักษ์ศิลปาคม,รพช.	850	1,269	474,938	18	74,474	549,412
F3	• ห้วยเก็จ,รพช.	179	1,732	942,793	356	943,484	1,886,277
รวม		73,285	78,118	37,055,098	3,645	18,898,184	55,953,282

ที่มา : [https://mishos.nhso.go.th/mis\\_hos](https://mishos.nhso.go.th/mis_hos)

6. รายงานการโอนเงินตามรายการกองทุน ปีงบประมาณ 2568



# การกำกับติดตามกองทุนย่อย รายโรงพยาบาล : บริการสิทธิพนักงานส่วนท้องถิ่น

ข้อมูล ณ 27 พ.ย. 67

24

## รายงานบริการ สิทธิพนักงานส่วนท้องถิ่น

ระดับ	หน่วยบริการ	จำนวน OP (ครั้ง)	ยอดชม (บาท)	จำนวน IP (ครั้ง)	ยอดชม IP (บาท)	รวมยอดชม (บาท)
A	• ดุจธานี,รพช.	3,972.00	11,181,071	434	6,974,943	18,156,014 *
S	• กุมภวาปี,รพช.	9,505	6,004,083	895	7,159,742	13,163,825 *
M2	• สมเด็จพระเทพรัตนราชสุดาฯสว.	4,452	2,058,480.50	313	2,516,784.63	4,575,265 *
M2	• หมอชิต,รพช.	594	330,240	34	299,015	629,255
M2	• พิษณุ,รพช.	460	169,283	30	172,087	341,369
M2	• บ้านฉาง,รพช.	773.00	437,309	301	45,043	582,352
F1	• กุดจับ,รพช.	193	95,259	7	14,358	109,617
F1	• หมอชิต,รพช.	289	131,658	20	128,442	260,100
F1	• วิ่งสามหมอ,รพช.	801	443,395	24	119,555	562,950
F2	• บ้านไผ่,รพช.	337	110,315	23	131,245	241,560
F2	• โนนสะอาด,รพช.	301	101,917	6	16,607	118,524
F2	• ศรีธาตุ,รพช.	335	157,663	12	45,839	203,502
F2	• โขง,รพช.	173	74,051	18	50,350	124,401
F2	• กิ่ง,รพช.	331	126,456	4	12,395	138,851
F2	• สว่าง,รพช.	323	128,777	16	48,320	177,096
F2	• นาเยีย,รพช.	118	59,679	6	36,348	96,026
F2	• หมอชิต,รพช.	266	93,761	4	31,131	124,892
F2	• พิษณุ,รพช.	2,088	711,699	134	423,734	1,135,433 *
F2	• กิ่ง,รพช.	2,073	744,616	16	50,872	795,487
F3	• ประจักษ์ศิลปาคม,รพช.	890	388,873	34	133,642	522,515
F3	• ห้วยเก็จ,รพช.	276	207,163	24	63,801	270,964
รวม		28,550.00	23,755,744	2,355	18,474,255	42,229,999

ที่มา : [https://mishos.nhso.go.th/mis\\_hos](https://mishos.nhso.go.th/mis_hos)

6. รายงานการโอนเงินตามรายการกองทุน ปีงบประมาณ 2568





# การกำกับติดตามกองทุนย่อย รายโรงพยาบาล : Home Ward



25

ข้อมูล ณ 27 พ.ย. 67

6. รายงานการโอนเงินตามแผนการใช้จ่ายรายกองทุน ปีงบประมาณ 2568

ระดับ	หน่วยบริการ	วันที่ขึ้นทะเบียน		ผลงาน Home Ward 2568	
		1. กลุ่มโรคทั่วไป	2. กลุ่มที่เกิดจากสารออกฤทธิ์ต่อจิตประสาท	ครั้ง	บาท
A	• จุดธรรมา,รพช.	-	03/07/67	-	-
S	• กุมภวาปี,รพช.	03/07/2566	-	-	-
M2	• สมเด็จพระพรพรหมบ้านดง,รพช.	03/07/2566	-	-	-
M2	• หนวงหาม,รพช.	01/12/2565	-	-	-
M2	• เพ็ญ,รพช.	03/07/2566	-	-	-
M2	• บ้านดง,รพช.	03/07/2566	-	147	627,027
F1	• กุดจับ,รพช.	01/12/2565	03/07/67	-	-
F1	• หนวงหาม,รพช.	03/07/2566	-	-	-
F1	• วังสามหมอ,รพช.	01/12/2565	-	-	-
F2	• น้ำโสม,รพช.	01/12/2565	-	-	-
F2	• โนนสะอาด,รพช.	01/12/2565	-	-	-
F2	• ศรีธาตุ,รพช.	03/07/2566	03/07/2567	19	288,791
F2	• ไร่ขาม,รพช.	03/07/2566	-	-	-
F2	• กิ่งค้อ,รพช.	03/07/2566	-	-	-
F2	• สว่าง,รพช.	03/07/2566	03/07/2567	4	41,809
F2	• นาขุ่น,รพช.	01/12/2565	-	99	1,203,700
F2	• หนวง,รพช.	03/07/2566	-	-	-
F2	• พยุหะ,รพช.	03/07/2566	-	-	-
F2	• กุด,รพช.	03/07/2566	-	-	-
F3	• ประจักษ์ศิลปาคม,รพช.	03/07/2566	-	-	-
F3	• ห้วยเกิ้ง,รพช.	-	-	-	-
รวม		-	-	269	2,161,327

ที่มา : [https://mishos.nhso.go.th/mis\\_hos](https://mishos.nhso.go.th/mis_hos)

ปีงบประมาณ 2568 รพ.ที่มีการเบิกจ่าย

1. รพ.เพ็ญ
2. ศรีธาตุ
3. กุดค้อ
4. สว่าง



หน่วยบริการ  
ที่ขึ้นทะเบียน Home Ward

1. กลุ่มโรคทั่วไป
2. กลุ่มที่เกิดจากสารออกฤทธิ์ต่อจิตประสาท



# การกำกับติดตามกองทุนย่อย รายโรงพยาบาล



26

กองทุนผู้ป่วยใน (IP Normal) เดือนตุลาคม 2567 งวด 67/10

กลุ่มตาม คร.	รหัส	หน่วยบริการ	รายรับตามผลงานงบ IP ปีงบประมาณ 2567 หลังปรับลดค่าแรง (ไม่พ่วงค่าตอบแทน)	ประมาณการรายรับงบ IP เดือน/เดือน ที่ควรทำได้	ยอดขายก่อนปรับลดค่าแรง	จำนวนเงินปรับลดค่าแรง IP ค.ศ.2567 (ไม่พ่วงค่าตอบแทน)	จำนวนเงินที่ได้รับโอนหลังปรับลดค่าแรง โอนจาก สป.สช. ณ 11 พ.ย.2567	ผลต่างรายได้เปรียบเทียบกับประมาณการ/เดือน
swth.A B>1,000	• 10671	• จุดธรรมา,รพช.	665,584,149.72	55,465,345.81	91,436,701.73	38,550,210.04	52,886,491.69	-2,578,854.12
swth. S B≤ 400	• 11015	• กุมภวาปี,รพช.	116,893,531.39	9,741,127.62	18,378,602.22	6,623,877.09	11,754,725.13	2,013,597.51
swth. F1 P 50,000 -100,000	• 11013	• กุดจับ,รพช.	14,505,203.70	1,208,766.98	3,711,933.82	723,094.49	2,988,839.33	1,780,072.36
swth. F1 Ps 50,000	• 11014	• หนวงหาม,รพช.	12,006,223.48	1,000,518.62	2,079,800.87	854,828.56	1,224,972.31	224,453.69
	• 11022	• วังสามหมอ,รพช.	21,020,750.44	1,751,729.20	2,842,448.11	880,565.98	1,961,882.13	210,152.93
	• 11018	• หนวงหาม,รพช.	60,059,904.15	5,004,992.01	11,358,066.04	2,682,878.07	8,675,187.97	3,670,195.96
	• 11023	• บ้านดง,รพช.	49,181,374.52	4,098,447.88	6,597,019.69	2,440,848.36	4,156,171.33	57,723.45
swth. M2 B>100	• 11025	• เพ็ญ,รพช.	32,747,810.16	2,728,984.18	5,997,578.38	1,804,432.68	4,193,145.70	1,464,161.52
	• 11446	• บ้านดง,รพช.	60,888,832.00	5,074,069.33	9,328,894.08	2,263,040.01	7,065,854.07	1,991,784.74
	• 11017	• โนนสะอาด,รพช.	14,787,275.10	1,232,272.93	2,143,510.29	706,147.49	1,437,362.80	205,089.88
	• 11021	• ศรีธาตุ,รพช.	9,971,626.05	830,968.84	1,870,020.73	684,292.63	1,185,728.10	354,759.26
swth. F2 P 30,000 -60,000	• 11024	• น้ำโสม,รพช.	18,979,820.67	1,581,651.72	2,539,384.83	941,581.31	1,597,803.52	16,151.80
	• 11029	• พยุหะ,รพช.	9,111,446.93	759,287.24	1,829,632.00	543,421.66	1,286,210.34	526,923.10
	• 11027	• หนวง,รพช.	7,811,662.93	650,971.91	1,419,430.09	408,712.65	1,010,717.44	359,745.53
	• 11026	• สว่าง,รพช.	7,656,437.42	638,036.45	1,659,063.71	300,912.19	1,358,151.52	720,115.07
swth. F2 Ps 30,000	• 11020	• ไร่ขาม,รพช.	7,661,783.60	638,481.97	965,747.02	290,215.06	675,531.96	37,049.99
	• 11019	• กิ่งค้อ,รพช.	9,177,975.77	764,831.31	1,488,347.14	475,306.01	1,013,041.13	248,209.82
	• 25058	• กุด,รพช.	9,316,469.42	776,372.45	989,999.54	332,850.90	657,148.64	-119,223.81
	• 11028	• นาขุ่น,รพช.	14,502,337.78	1,208,528.15	1,938,147.57	406,289.62	1,531,857.95	323,329.80
swth. F3 P 15,000 -25,000	• 25059	• ประจักษ์ศิลปาคม,รพช.	8,701,817.08	725,151.42	1,773,614.02	301,736.31	1,471,877.71	746,726.29
swth. F3 Ps 15,000	• 11016	• ห้วยเกิ้ง,รพช.	187,793.93	15,649.49	9,205.11	9,205.11	-	-15,649.49

ที่มา : <https://smt.nhso.go.th/smt/f/#/home/budget/summary>









# รายงานการส่งข้อมูลเพื่อเบิกชดเชยค่าบริการทางการแพทย์ สิทธิ UC (IPD) ผ่านระบบ Financial Data Hub ข้อมูล ณ 1 ตุลาคม - 25 พฤศจิกายน 2567

29

7. รายงานการส่งข้อมูล ผ่านระบบ FDH

หน่วยงานบริการ	ส่งข้อมูล (เคส)	การส่งข้อมูล ขึ้นระบบ FDH			รายการบัญชีจาก สป.สธ.			สถานะการโอนเงินจาก สป.สธ.				ยอดรวม	
		ส่งข้อมูล	ส่งข้อมูล	ยอดเรียกเก็บ	รายการบัญชี	รายการบัญชี	รายการบัญชี	เงินโอนเข้า	เงินโอนเข้า	เงินโอนเข้า	เงินโอนเข้า	จำนวนของเคส	ยอดเรียกเก็บ
		(เคส)	(เคส)	(บาท)	(เคส)	(เคส)	(เคส)	(บาท)	(บาท)	(บาท)	(บาท)		(บาท)
รพ.อุดรธานี	9,260	9,260	-	388,561,552	297	8,718	245	487	6	4,633	410	340,529,442	9,287,675
รพ.ภูเก็ต	782	782	-	4,549,722	1	774	7	24	3	515	79	4,475,037	534,921
รพ.หนองบัวลำภู	596	596	-	3,340,775	25	571	-	14	2	369	28	3,108,847	169,318
รพ.ขอนแก่น	3,238	3,238	-	51,481,047	60	2,828	350	409	14	1,498	238	42,032,132	2,739,858
รพ.มหาสารคาม	18	18	-	46,776	-	17	1	6	35	2	-	39,582	-
รพ.บึงกาฬ	588	588	-	2,964,669	-	586	2	29	5	348	29	2,902,351	179,877
รพ.หนองหาน	2,143	2,143	-	25,972,943	4	2,107	32	136	6	1,168	100	25,409,180	915,676
รพ.กุมภวาปี	368	367	-	2,048,402	10	357	-	10	3	206	20	2,005,901	129,245
รพ.โพนพิสัย	350	338	-	75,244	28	306	4	63	21	147	10	29,410	54,007
รพ.ศรีธาตุ	566	566	-	2,469,549	47	516	3	8	2	330	21	2,279,384	112,781
รพ.วังสามหมอ	698	698	-	5,047,913	-	695	3	40	6	428	32	5,039,605	200,587
รพ.บ้านดุง	1,474	1,474	-	17,658,042	38	1,425	9	25	2	761	53	16,912,691	425,588
รพ.น่าน	960	959	-	248,761	27	923	3	15	2	482	39	241,439	199,952
รพ.พิจิตร	1,371	1,371	-	10,928,518	2	1,368	1	55	4	893	73	10,899,259	543,972
รพ.สราญ	381	381	-	1,194,781	13	368	-	49	13	240	16	1,144,418	78,482
รพ.หนองแสง	325	325	-	7,869	-	325	-	2	1	221	16	7,869	79,473
รพ.นาขึง	540	540	-	2,403,274	14	526	-	5	1	299	24	2,305,895	121,714
รพ.พิบูลย์รักษ์	499	499	-	1,993,649	1	497	1	8	2	300	23	1,979,857	126,017
รพ.บ้านดุง	1,566	1,566	-	22,043,921	83	1,465	18	39	3	935	75	20,260,400	816,622
รพ.ภูพาน	144	144	-	874,318	1	140	3	7	5	122	17	830,537	151,644
รพ.ประจักษ์	367	367	-	1,615,059	2	364	1	26	7	244	28	1,602,455	145,713
รวม	26,234	26,220	-	545,526,783	653	24,876	683	1,457	6	14,141	1,329	484,035,691	17,013,122
												391,387	397,748,669



## รายงานการติด C ส่งข้อมูลเพื่อเบิกชดเชยค่าบริการทางการแพทย์ สิทธิ UC ผ่านระบบ Financial Data Hub ข้อมูล ณ 1 ตุลาคม - 25 พฤศจิกายน 2567

30

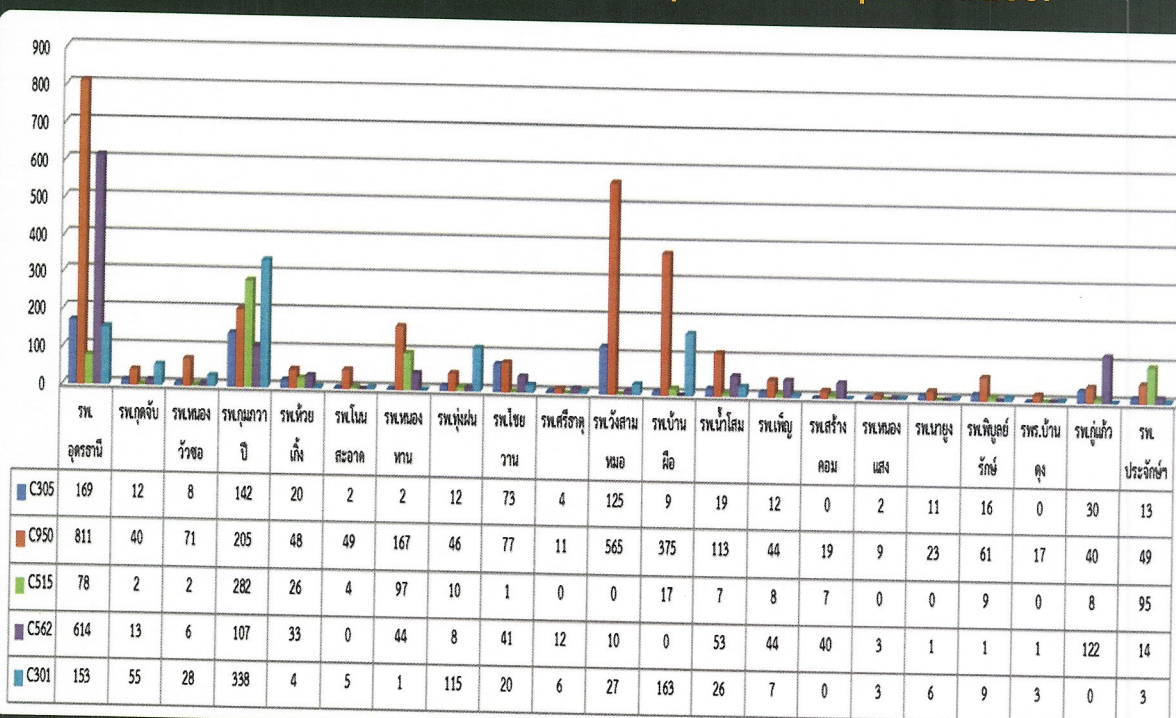

7. รายงานการส่งข้อมูล ผ่านระบบ FDH



รายงาน ยอดเงินคงเหลือ (กองทุนสุขภาพตำบล)  
รายอำเภอ ประจำเดือน พฤศจิกายน 2567

ลำดับ	อำเภอ	ยอดเงินคงเหลือยกมา ปีงบประมาณ 67	รายรับ ปีงบประมาณ 68	รายจ่าย ปีงบประมาณ 68	เงินคงเหลือ
1	ภูคัง	928,429.19	187,000.00	20,698.00	1,094,731.19
2	ภูผาวาปี	2,588,339.40	192,960.00	0.00	2,781,299.40
3	ภูแก้ว	260,863.67	0.00	0.00	260,863.67
4	ไชยวาน	565,396.52	0.00	0.00	565,396.52
5	ทุ่งฝน	493,498.30	160,000.00	19,600.00	633,898.30
6	นาซำ	164,279.70	58,320.00	0.00	222,599.70
7	น้ำโสม	1,139,985.97	0.00	21,485.00	1,118,500.97
8	โนนสะอาด	497,436.75	0.00	46,620.00	450,816.75
9	บ้านดุง	1,843,205.23	0.00	5,083.41	1,838,121.82
10	บ้านฝาง	2,759,954.60	0.00	2,010.00	2,757,944.60
11	ประจักษ์ศิลปาคม	357,112.63	0.00	8,525.00	348,587.63
12	พิบูลย์รักษ์	662,658.88	90.00	0.00	662,748.88
13	เพ็ญ	1,311,863.27	33,900.00	3,770.00	1,341,993.27
14	เมืองอุดรธานี	8,088,753.72	4,664,172.02	1,674,905.00	11,078,020.74
15	วังสามหมอ	560,520.91	0.00	1,250.00	559,270.91
16	ศรีธาตุ	508,003.66	800.00	43,020.00	465,783.66
17	สร้างคอม	526,803.25	0.00	0.00	526,803.25
18	หนองวัวซอ	795,328.62	220,000.00	0.00	1,015,328.62
19	หนองแสง	423,288.67	64,957.00	85,400.00	402,845.67
20	หนองหาน	1,993,208.20	3,180.00	13,440.00	1,982,948.20
รวม		26,468,930.14	5,585,379.02	1,945,806.41	30,108,502.75

ที่มา : กองทุนหลักประกันสุขภาพท้องถิ่น ; <https://obt.nhso.go.th/>

สรุปโครงการกองทุนหลักประกันสุขภาพระดับท้องถิ่น/พื้นที่  
หน่วยบริการในจังหวัดอุดรธานี  
ผลงานเดือน พฤศจิกายน 2567

ลำดับ	อำเภอ	จำนวนโครงการ ที่ สสจ.อุดรธานี	จำนวนเงิน	จำนวนโครงการ จากระบบ รายงานเบิกจ่าย สป. ของ อำเภอ	จำนวนเงิน
1	ภูคัง				
2	ภูผาวาปี				
3	ภูแก้ว				
4	ไชยวาน				
5	ทุ่งฝน				
6	นาซำ				
7	น้ำโสม				
8	โนนสะอาด				
9	บ้านดุง				
10	บ้านฝาง				
11	ประจักษ์				
12	พิบูลย์รักษ์				
13	เพ็ญ				
14	เมือง				
15	วังสามหมอ				
16	ศรีธาตุ				
17	สร้างคอม				
18	หนองวัวซอ				
19	หนองแสง				
20	หนองหาน				
รวม		0		0	

สถานการณ์การเงินการคลังของ รพ.สต. เดือนกันยายน 2567

สรุปเงินสดและรายการที่เทียบเท่ากับเงินสดคงเหลือ ของโรงพยาบาลส่งเสริมสุขภาพตำบล (รพ.สต./รพ.กลุ่ม) สสจ.อุดรธานี  
สำหรับเดือน กันยายน 2567 ปีงบประมาณ 2567 (ข้อมูล ณ วันที่ 28 พฤศจิกายน 2567 เวลา 10.00 น.)

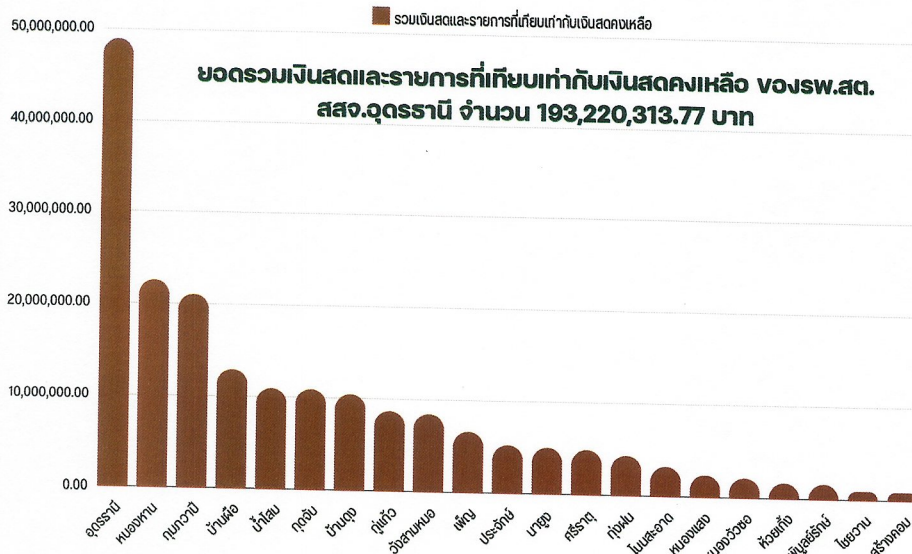

ลำดับ	อำเภอ	เงินสดและรายการที่เทียบเท่ากับ เงินสดคงเหลือ (บาท)	จำนวน รพ.สต.ใน CUP (แห่ง)จำนวนทั้งหมด
1	• อุดรธานี	48,904,029.39	26
2	• หนองหาน	22,483,112.26	14
3	• ภูผาวาปี	20,966,335.31	16
4	• บ้านดุง	12,956,989.17	20
5	• น้ำโสม	10,922,803.87	9
6	• ภูคัง	10,886,531.02	11
7	• บ้านดุง	10,401,193.49	15
8	• ภูแก้ว	8,632,088.35	5
9	• วังสามหมอ	8,387,228.44	10
10	• เพ็ญ	6,556,883.10	13
11	• ประจักษ์	5,212,631.80	4
12	• นาซำ	5,022,553.61	9
13	• ศรีธาตุ	4,849,779.89	12
14	• ทุ่งฝน	4,321,281.62	6
15	• โนนสะอาด	3,199,579.51	9
16	• หนองแสง	2,368,670.16	4
17	• หนองวัวซอ	2,122,182.96	11
18	• หนองหาน	1,662,024.13	1
19	• พิบูลย์รักษ์	1,609,951.12	4
20	• โพนสวรรค์	915,764.41	4
21	• สร้างคอม	809,700.16	5
รวม		193,220,313.77	208





# สถานการณ์การเงินการคลังของ รพ.สต. เดือนกันยายน 2567



33

สรุปเงินสดและรายการที่เทียบเท่ากับเงินสดคงเหลือ ของโรงพยาบาลส่งเสริมสุขภาพตำบล (ราย CUP/รายการกลุ่ม) สสจ.อุดรธานี



จัดแบ่งกลุ่ม รพ.สต. ตามจำนวนประชากร

กลุ่ม	ประชากร	จำนวน (แห่ง)
กลุ่ม 1	<1,500	4
กลุ่ม 2	1,500 - 2,999	54
กลุ่ม 3	3,000 - 4,499	62
กลุ่ม 4	4,500 - 5,999	46
กลุ่ม 5	>6,000	42
ภาพรวมจังหวัด		208



สถานการณ์เงินสดและรายการที่เทียบเท่ากับเงินสด รพ.สต. แบ่งตามกลุ่ม

กลุ่ม	เงินสดและรายการที่เทียบเท่ากับเงินสด (บาท)		
	ค่าเฉลี่ย	ต่ำสุด	สูงสุด
กลุ่ม 1	407,460.36	121,568.59	586,539.93
กลุ่ม 2	462,335.53	15,528.12	1,679,755.11
กลุ่ม 3	741,606.96	15,636.03	2,003,643.88
* กลุ่ม 4	1,099,495.40	39,297.75	3,098,050.08
กลุ่ม 5	668,284.15	20,455.97	4,827,214.59
ภาพรวมจังหวัด	675,836.48	15,528.12	4,827,214.59

สรุปเงินสดและรายการที่เทียบเท่ากับเงินสด  
ต่ำกว่าค่าเฉลี่ยกลุ่ม

กลุ่ม	เงินสดและรายการที่เทียบเท่ากับเงินสด ต่ำกว่าค่าเฉลี่ยกลุ่ม	
	แห่ง	ร้อยละ
กลุ่ม 1	2	50
กลุ่ม 2	32	59.25
กลุ่ม 3	42	67.74
กลุ่ม 4	27	58.69
กลุ่ม 5	8	19.04
ภาพรวม	111	53.36



รายชื่อ รพ.สต. ที่มีเงินสดและรายการที่เทียบเท่ากับเงินสดคงเหลือ สูงสุดและต่ำสุด 10 อันดับ (รายการกลุ่ม)



กลุ่ม 1

อันดับ	ชื่อหน่วยบริการ	อำเภอ	บาท
1	รพ.สต.บ้านปะยาว	วังสามหมอ	121,568.59
2	รพ.สต.บ้านเพิน	นาซำ	396,171.85
3	รพ.สต.บ้านนาขุม	นาซำ	525,561.06
4	รพ.สต.ศรีวังคด	นาซำ	586,539.93



ต่ำกว่า 1 แสน

กลุ่ม 2 สูงสุด

อันดับ	ชื่อหน่วยบริการ	อำเภอ	บาท
1	รพ.สต.บ้านหนองบัว	ประจักษ์ศิลปาคม	1,679,755
2	รพ.สต.บ้านโนนสะอาด	วังสามหมอ	1,571,622
3	รพ.สต.บ้านหนองบัว	อุดรธานี	1,524,381
4	รพ.สต.บ้านนาขุม	วังสามหมอ	1,478,828
5	รพ.สต.บ้านท่าลี่	กุมภวาปี	1,173,377
6	รพ.สต.บ้านท่าลี่	กุมภวาปี	1,076,201
7	รพ.สต.บ้านท่าลี่	กุมภวาปี	968,800
8	รพ.สต.บ้านนาขุม	วังสามหมอ	823,444
9	รพ.สต.บ้านท่าลี่	ศรีธาตุ	776,316
10	รพ.สต.บ้านท่าลี่	กุมภวาปี	757,762

กลุ่ม 2 ต่ำสุด

อันดับ	ชื่อหน่วยบริการ	อำเภอ	บาท
1	รพ.สต.บ้านหนองบัว	บ้านดุง	15,528
2	รพ.สต.บ้านหนองบัว	ศรีธาตุ	21,744
3	รพ.สต.บ้านท่าลี่	บ้านดุง	28,469
4	รพ.สต.บ้านหนองบัว	โนนสะอาด	37,172
5	รพ.สต.บ้านท่าลี่	บ้านดุง	49,660
6	รพ.สต.บ้านหนองบัว	หนองวัวซอ	60,396
7	รพ.สต.บ้านหนองบัว	หนองวัวซอ	64,506
8	รพ.สต.บ้านท่าลี่	ศรีธาตุ	69,920
9	รพ.สต.บ้านหนองบัว	บ้านดุง	79,493
10	รพ.สต.บ้านหนองบัว	หนองวัวซอ	79,910

กลุ่ม 3 สูงสุด

อันดับ	ชื่อหน่วยบริการ	อำเภอ	บาท
1	รพ.สต.บ้านดุง	กุมภวาปี	2,003,644
2	รพ.สต.บ้านดุง	หนองหาน	1,910,781
3	รพ.สต.บ้านนาขุม	บ้านดุง	1,835,469
4	รพ.สต.บ้านนาขุม	กุมภวาปี	1,802,349
5	รพ.สต.บ้านนาขุม	เมืองอุดรธานี	1,776,807
6	รพ.สต.บ้านนาขุม	หนองหาน	1,693,730
7	รพ.สต.บ้านนาขุม	ศรีธาตุ	1,662,024
8	รพ.สต.บ้านนาขุม	ศรีธาตุ	1,484,445
9	รพ.สต.บ้านนาขุม	หนองหาน	1,472,362
10	รพ.สต.บ้านนาขุม	กุมภวาปี	1,432,294

กลุ่ม 3 ต่ำสุด

อันดับ	ชื่อหน่วยบริการ	อำเภอ	บาท
1	รพ.สต.บ้านนาขุม	บ้านดุง	15,036
2	รพ.สต.บ้านนาขุม	หนองวัวซอ	44,565
3	รพ.สต.บ้านนาขุม	หนองวัวซอ	57,570
4	รพ.สต.บ้านนาขุม	โนนสะอาด	168,811
5	รพ.สต.บ้านนาขุม	พิบูลย์รักษ์	199,987
6	รพ.สต.บ้านนาขุม	ศรีธาตุ	210,718
7	รพ.สต.บ้านนาขุม	บ้านดุง	217,533
8	รพ.สต.บ้านนาขุม	หนองวัวซอ	218,613
9	รพ.สต.บ้านนาขุม	ศรีธาตุ	245,814
10	รพ.สต.บ้านนาขุม	บ้านดุง	247,240

กลุ่ม 4 สูงสุด

อันดับ	ชื่อหน่วยบริการ	อำเภอ	บาท
1	รพ.สต.บ้านดุง	อุดรธานี	3,098,050
2	รพ.สต.บ้านดุง	บ้านดุง	2,919,200
3	รพ.สต.บ้านดุง	กุมภวาปี	2,781,094
4	รพ.สต.บ้านดุง	เมืองอุดรธานี	2,681,530
5	รพ.สต.บ้านดุง	เมืองอุดรธานี	2,326,033
6	รพ.สต.บ้านดุง	กุมภวาปี	2,322,471
7	รพ.สต.บ้านดุง	กุมภวาปี	2,316,971
8	รพ.สต.บ้านดุง	กุมภวาปี	2,165,327
9	รพ.สต.บ้านดุง	อุดรธานี	1,918,244
10	รพ.สต.บ้านดุง	กุมภวาปี	1,806,727

กลุ่ม 4 ต่ำสุด

อันดับ	ชื่อหน่วยบริการ	อำเภอ	บาท
1	รพ.สต.บ้านดุง	บ้านดุง	39,298
2	รพ.สต.บ้านดุง	บ้านดุง	57,644
3	รพ.สต.บ้านดุง	บ้านดุง	76,028
4	รพ.สต.บ้านดุง	ศรีธาตุ	95,047
5	รพ.สต.บ้านดุง	บ้านดุง	175,366
6	รพ.สต.บ้านดุง	หนองวัวซอ	222,557
7	รพ.สต.บ้านดุง	บ้านดุง	312,317
8	รพ.สต.บ้านดุง	บ้านดุง	328,199
9	รพ.สต.บ้านดุง	บ้านดุง	340,690
10	รพ.สต.บ้านดุง	หนองหาน	382,155

34





## รายชื่อ รพ.สต. ที่มีเงินสดและรายการที่เทียบเท่าเงินสดคงเหลือ สูงสุดและต่ำสุด 10 อันดับ (รายกลุ่ม)

35

### กลุ่ม 5 สูงสุด

อันดับ	ชื่อหน่วยบริการ	อำเภอ	บาท
1	รพ.สต.พังงา	พุนพิน	4,827,215
2	รพ.สต.บ้านนาโพธิ์	บ้านนา	4,483,117
3	รพ.สต.บ้านนา	เมืองอุดรธานี	3,387,027
4	รพ.สต.บ้านนา	เมืองอุดรธานี	3,346,119
5	รพ.สต.บ้านนา	บ้านนา	3,037,643
6	รพ.สต.บ้านนา	เมืองอุดรธานี	2,934,310
7	รพ.สต.บ้านนา	บ้านนา	2,578,659
8	รพ.สต.บ้านนา	บ้านนา	2,510,757
9	รพ.สต.บ้านนา	เมืองอุดรธานี	2,281,002
10	รพ.สต.บ้านนา	พุนพิน	2,138,887



### กลุ่ม 5 ต่ำสุด

อันดับ	ชื่อหน่วยบริการ	อำเภอ	บาท
1	รพ.สต.บ้านนา	บ้านนา	20,458
2	รพ.สต.บ้านนา	บ้านนา	125,775
3	รพ.สต.บ้านนา	บ้านนา	248,244
4	รพ.สต.บ้านนา	บ้านนา	487,881
5	รพ.สต.บ้านนา	บ้านนา	477,087
6	รพ.สต.บ้านนา	บ้านนา	477,390
7	รพ.สต.บ้านนา	บ้านนา	514,788
8	รพ.สต.บ้านนา	บ้านนา	558,785
9	รพ.สต.บ้านนา	บ้านนา	688,081
10	รพ.สต.บ้านนา	บ้านนา	748,985

ต่ำกว่า 1 แสน

## รายชื่อ รพ.สต. ที่มีเงินสดและรายการที่เทียบเท่าเงินสดคงเหลือ ต่ำกว่า 100,000 บาท

ลำดับ	หน่วยบริการ	อำเภอ	กลุ่ม	เงินสดและรายการที่เทียบเท่าเงินสด(บาท)
1	รพ.สต.บ้านนา	บ้านนา	2	15,528.12
2	รพ.สต.บ้านนา	บ้านนา	3	15,636.03
3	รพ.สต.บ้านนา	บ้านนา	5	20,455.97
4	รพ.สต.บ้านนา	บ้านนา	2	21,744.05
5	รพ.สต.บ้านนา	บ้านนา	2	26,468.54
6	รพ.สต.บ้านนา	บ้านนา	2	37,771.50
7	รพ.สต.บ้านนา	บ้านนา	4	39,297.75
8	รพ.สต.บ้านนา	บ้านนา	3	44,565.31
9	รพ.สต.บ้านนา	บ้านนา	2	49,660.25
10	รพ.สต.บ้านนา	บ้านนา	4	57,644.23
11	รพ.สต.บ้านนา	บ้านนา	2	60,395.67
12	รพ.สต.บ้านนา	บ้านนา	2	64,505.72
13	รพ.สต.บ้านนา	บ้านนา	2	69,919.80
14	รพ.สต.บ้านนา	บ้านนา	4	76,028.39
15	รพ.สต.บ้านนา	บ้านนา	2	79,492.88
16	รพ.สต.บ้านนา	บ้านนา	2	79,910.08
17	รพ.สต.บ้านนา	บ้านนา	4	95,046.64



## สรุปแผน/โครงการ กลุ่มงานประกัน

36

### แผนปฏิบัติการ (Action plan)

ลำดับ	ในแผน	แหล่งงบประมาณ	จำนวน (บาท)	ลำดับ	นอกแผน	แหล่งงบประมาณ	จำนวน (บาท)
1	ประชุมเครือข่ายหัวหน้างานประกันสุขภาพจังหวัดอุดรธานี	งบดำเนินงาน	10,080	1	โครงการอบรมเชิงปฏิบัติการพัฒนาระบบจัดเก็บรายได้นิติบุคคลและค่าบริการทาง การแพทย์ทุกสิทธิ สำหรับหน่วยบริการในสังกัดสำนักงานสาธารณสุขจังหวัดอุดรธานี ปีงบประมาณ 2567	เงินกองทุนประกันสุขภาพแรงงานต่างด้าว	123,666
2	โครงการอบรมการวินิจฉัยโรค การให้รหัสโรค และการบันทึกเวชระเบียน จังหวัดอุดรธานี ปีงบประมาณ 2567	งบกองทุนประกันสุขภาพแรงงานต่างด้าว	61,100	2	โครงการประชุมเชิงปฏิบัติการเบิกจ่ายค่าบริการทางการแพทย์ของหน่วยบริการในจังหวัดอุดรธานี ปีงบประมาณ 2567	เงินงบเบิกแทนกัน	136,800
3	โครงการประชุมเชิงปฏิบัติการส่งเสริมข้อมูลเบิกจ่ายค่าบริการทางการแพทย์ผ่านระบบ Financial Data Hub ของหน่วยบริการในสังกัดสำนักงานสาธารณสุขจังหวัดอุดรธานี ปีงบประมาณ 2567	งบดำเนินงาน	43,200	3	โครงการเพิ่มประสิทธิภาพการเบิกจ่ายของหน่วยบริการในสังกัดสำนักงานสาธารณสุขจังหวัดอุดรธานีปีงบประมาณ 2567 กิจกรรมที่ 1 จัดประชุมคณะกรรมการบริหารการเงินการคลัง (CFO) จังหวัดอุดรธานี และผู้เกี่ยวข้อง War room online กิจกรรมที่ 2 จัดอบรมพัฒนาศักยภาพบุคลากรในการจัดทำข้อมูลการเงินการคลังของหน่วยบริการในสังกัดสำนักงานสาธารณสุขจังหวัดอุดรธานี กิจกรรมที่ 3 ติดตามหน่วยบริการที่ประสบปัญหาวิกฤตทางการเงิน ระดับ 6 ไตรมาส 4 ปี 2566 (Coaching) กิจกรรมที่ 4 คณะกรรมการบริหารการเงินการคลัง (CFO) ของหน่วยบริการ และผู้เกี่ยวข้องนำเสนอผลการปรับปรุงประสิทธิภาพการบริหารจัดการด้านการเงินการคลังสุขภาพตามหนังสือแสดงเจตจำนง (LOI) และแลกเปลี่ยน Best practice หน่วยบริการ กิจกรรมที่ 5 ออกรับ ติดตามโรงพยาบาลที่มีภาวะเสี่ยงวิกฤตทางการเงิน ระดับ 4 ขึ้นไป	เงินบำรุง	36,330

### สรุปแผน/โครงการ กลุ่มงานประกัน



งบประมาณทั้งหมด 411,176 บาท  
ในแผน 114,380 บาท  
นอกแผน 296,796 บาท



### แผนงาน/โครงการที่ไม่ได้ดำเนินการ

- ประชุมนำเสนอแผนทางการเงิน (planfin 2567)
- ประชุมปรับแผนทางการเงิน (planfin 2567) ครึ่งปีหลัง





## คดีตัวอย่าง : ข้าราชการกู้ยืมเงิน "หากเพิกเฉยไม่ชำระหนี้"

### ถือว่าผิดวินัย - อาจถูกลงโทษภาคทัณฑ์ - ตัดเงินเดือน

นาย ก. ข้าราชการหน่วยงานของรัฐแห่งหนึ่ง ได้ทำสัญญากู้ยืมเงินจากนายเป้ง เป็นเงินจำนวน ๕,๐๐๐ บาท แล้วไม่ชำระหนี้ นายเป้งจึงนำเรื่องไปแจ้งต่อผู้บังคับบัญชา เมื่อผู้บังคับบัญชาทราบเรื่อง ได้สั่งให้ข้าราชการนี้ แต่ก่เพิกเฉย นายเป้งจึงไปแจ้งความดำเนินคดี ต่อมาที่ศาลได้นำเงินต้นพร้อมดอกเบี้ยมาชำระหนี้แทน

จากพฤติการณ์ของนาย ก. เป็นการกระทำความผิดวินัยตามมาตรา ๘๑ วรรคหนึ่งแห่งพระราชบัญญัติระเบียบข้าราชการพลเรือน พ.ศ.๒๕๑๘ ฐานประพฤติชั่วอย่างร้ายแรง จึงถูกลงโทษภาคทัณฑ์

ความผิดฐานประพฤติชั่วอย่างร้ายแรง ตามมาตรา ๘๑ วรรคหนึ่ง แห่งพระราชบัญญัติระเบียบข้าราชการพลเรือน พ.ศ.๒๕๑๘ คือ ความผิดฐานไม่รักษาชื่อเสียงและเกียรติศักดิ์ของตำแหน่งหน้าที่ราชการของตนมิให้เสื่อมเสีย ตามมาตรา ๘๒ (๑๐) แห่งพระราชบัญญัติระเบียบข้าราชการพลเรือน พ.ศ.๒๕๕๑ โดยมีหลักเกณฑ์และองค์ประกอบในการพิจารณาว่าการกระทำใดจะถือเป็นความผิดฐานไม่รักษาชื่อเสียงและเกียรติศักดิ์ของตำแหน่งหน้าที่ราชการของตนมิให้เสื่อมเสีย ดังนี้

๑. เกียรติของข้าราชการ พิจารณาโดยคำนึงถึงตำแหน่งหน้าที่ราชการของผู้กระทำ ประกอบกับพฤติการณ์ในการกระทำของข้าราชการผู้นั้นว่าเป็นการกระทำที่ผิดแบบธรรมเนียมของข้าราชการที่ดี ซึ่งบุคคลในฐานและตำแหน่งเช่นนั้นควรประพฤติปฏิบัติเพียงใด หรือไม่ เป็นการกระทำที่อาจทำให้เสื่อมเสียเกียรติศักดิ์ของตำแหน่งหน้าที่ราชการหรือไม่

๒. ความรู้สึกของสังคม พิจารณาจากความรู้สึกของวิญญูชนโดยทั่วไปว่ามีความรังเกียจต่อการกระทำนั้น ๆ โดยรู้สึกว่าเป็นการประพฤติชั่วหรือไม่

๓. เจตนา พิจารณาโดยคำนึงว่าผู้กระทำรู้สำนึกในการกระทำและประสงค์ต่อผลหรือย่อมนิ่งเห็นผลของการกระทำนั้นหรือไม่

คดีเป็นอุทาหรณ์สำหรับข้าราชการที่ต้องรักษาระเบียบวินัยอย่างเคร่งครัด โดยจะต้องรักษาเกียรติศักดิ์ ชื่อเสียงของตำแหน่งหน้าที่ราชการของตนมิให้เสื่อมเสีย การกระทำการใดๆ อันได้ชื่อว่าเป็นผู้ไม่รักษาชื่อเสียงและเกียรติศักดิ์ของตำแหน่งหน้าที่ราชการของตนมิให้เสื่อมเสีย อาจถูกลงโทษภาคทัณฑ์ ตัดเงินเดือน หรือลดเงินเดือน และหากมีความร้ายแรงถึงขนาดทำให้เสื่อมเสียเกียรติศักดิ์ของตำแหน่งหน้าที่ราชการอย่างร้ายแรงก็จะมีความผิดฐานกระทำการอันได้ชื่อว่าเป็นผู้ประพฤติชั่วอย่างร้ายแรง ซึ่งอาจถูกลงโทษสถานหนักถึงปลดออกหรือไล่ออกจากราชการได้

\*\* ที่มา : การเผยแพร่ความรู้ทางด้านกฎหมายเกี่ยวกับข้อกำหนดวินัยข้าราชการ ลูกจ้างประจำและพนักงานราชการ (ภจ.) กรมส่งเสริมการปกครองท้องถิ่น