



การลดคนป่วยระบบบริการเชื่อมโยงไร้รอยต่อ

Move Hospital to Community

ลดจำนวนผู้รับบริการให้กลับสู่ชุมชน

- การลดคนป่วยระบบบริการเชื่อมโยงไร้รอยต่อ ยาสเสพติด จิตเวช
- จัดระบบบริการคุณภาพ
 - การเชื่อมโยงไร้รอยต่อ
 - One Province One Hospital
 - PNC
 - การสร้างพื้นที่ปลอดภัย



นายแพทย์ประพนธ์ เครือเจริญ
นักจัดการระบบในการบำบัดรักษาและฟื้นฟูสมรรถภาพผู้ติดยาเสพติด (System Manager) จังหวัดอุดรธานี



นายแพทย์เหรียญทร โทยวรรณ
ผู้อำนวยการโรงพยาบาลวังสามหมอ



KICK OFF “อุดรโมเดล” (5 เสือ PLUS จังหวัดอุดรธานี)



นายราชันย์ ชู้นหิ้ว
ผู้ว่าราชการจังหวัดอุดรธานี



ดร.นพ.สมชายโชติ ปิยวัชรเวลา
นายแพทย์สาธารณสุขจังหวัดอุดรธานี



นพ.ประพนธ์ เครือเจริญ
รองนายแพทย์สาธารณสุขจังหวัดอุดรธานี
สุขภาพจิตและยาเสพติด

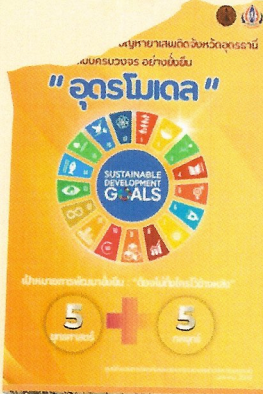

BREAKING NEWS KICK OFF “อุดรโมเดล” (5 เสือ PLUS จังหวัดอุดรธานี)
ขับเคลื่อนนโยบายยุทธศาสตร์แก้ไขปัญหายาเสพติด “แบบครบวงจร อย่างยั่งยืน”

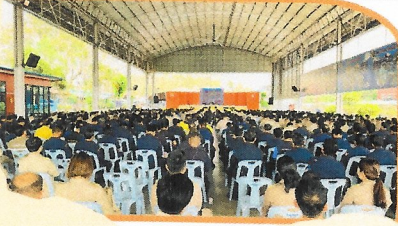

“เพิ่มการเข้าถึงบริการสุขภาพจิต และบำบัดยาเสพติด”

(มีบัตรสัญญารักษา/Home Ward/CBTx)

“Service Plan Anywhere”

สาขา สุขภาพจิตและสารเสพติด เขตสุขภาพที่ 8

สถานการณ์
ข้อมูลพื้นฐาน

ปัญหาสุขภาพจิตเป็นปัญหาสำคัญระดับชาติ ที่มีผลกระทบโดยตรงต่อสุขภาพ ร่างกาย จิตใจ ความคิด อารมณ์ของคู่สมรส ในปี 2567 พบผู้ป่วยยาเสพติด กระตุ้นความรุนแรงในเขตสุขภาพที่ 8 ที่เข้ารับการรักษาในระบบสมัครใจ (u.113, u.114) จำนวนร้อยละ 51.93 ซึ่งควรได้รับการดูแลอย่างมีคุณภาพต่อเนื่องตั้งแต่การติดตาม (Retention Rate) อีกทั้งปัญหาการฆ่าตัวตายเป็นปัญหาสาธารณสุขที่สำคัญ โดยในปี 2567 มีแนวโน้มอัตราการฆ่าตัวตายเขตสุขภาพที่ 8 เท่ากัน 6.79 ต่อแสนประชากร และในปี 2568 กระทรวงสาธารณสุขได้กำหนดอัตราการฆ่าตัวตายสำคัญไม่เกิน 7.8 ต่อแสนประชากร



นายแพทย์วิษณุพงศ์ วงศ์วีวัฒน์
ผู้อำนวยการศูนย์เวชการรณรงค์ เขตสุขภาพที่ 8

Plus
Collaborative organize
ประสาน เชื่อมโยง สอดคล้อง บูรณาการ
ระหว่าง 6 ภาค

6 Building blocks plus

Governance & Leadership	Information	Health Work Force	Finance	Essential / Med Technology	Service Delivery
<ul style="list-style-type: none"> CSO เขตสุขภาพที่ 8 CDO เขตสุขภาพที่ 8 ประธาน SP ศูนย์วิชาการ พร.น.สุขภาพจิต พ.ศ. 2551 ประมวลกฎหมายยาเสพติด พ.ศ. 2564 	<ul style="list-style-type: none"> Dashboard Realtime Patient Journey Seamless refer Community care ระบบ V-Care ระบบ บสต. 	<ul style="list-style-type: none"> Referral system Capacity เที่ยงสีแดง (รพช./รพท./รพช./รพ.เฉพาะทาง) ฐานข้อมูลผู้ป่วยจิตเวช/สารเสพติด อัตรากำลังจิตแพทย์/พยาบาล PG 	<ul style="list-style-type: none"> งบสนับสนุนยาเสพติด งบบำบัดรักษา งบมีนิจญารักษ์ 	<ul style="list-style-type: none"> การบริหารจัดการยา ยา Abilify maintena ยา Cytisine (ยาบุหรี่) ยาอดยาบ้า 	<ul style="list-style-type: none"> ผู้ป่วย SMI-V เพิ่มการเข้าถึงบริการอย่างปลอดภัย ขับเคลื่อนการดูแลผู้ป่วยจิตเวชและสารเสพติด ตามแนวทาง Patient Journey เป็นมีนิจญารักษ์ Home ward จิตเวช/ยาเสพติด

บูรณาการสำคัญ

Pre - Hospital	In - Hospital	Post - Hospital
<ul style="list-style-type: none"> 5 Red Flag ต่อการก่อความรุนแรง “ไม่หลับไม่นอน เดินไปเดินมา พูดจาคนเดียว หงุดหงิด ฉุนเฉียว เกี่ยวหวาดระแวง” สร้างความรอบรู้ด้านสุขภาพจิตและสารเสพติด กับประชาชน (Health Literacy) ผู้ป่วย SMI-V เพิ่มการเข้าถึงบริการอย่างปลอดภัยและทันกึ่งถึง สร้างระบบ EMS จิตเวช/191 First Call เฝ้าระวังความรุนแรงผู้ป่วยจิตเวชและสารเสพติด การรับเหตุ-การส่งต่อ ให้ถึงโรงพยาบาลปลอดภัย ขับเคลื่อนงานระดับปฐมภูมิภายใต้กลไก 3 หมอ พชอ./พชอ./พชด. ขับเคลื่อนการดูแลผู้ป่วยจิตเวชและสารเสพติด ตามแนวทาง Patient Journey 	<ul style="list-style-type: none"> พัฒนา ระบบ รูปแบบ และมาตรฐานการบำบัด และรักษาฟื้นฟู ผู้ป่วย SMI-V ให้มีคุณภาพและเข้าถึงในทุกพื้นที่ (โปรแกรม V-Care) เปิด sw.มีนิจญารักษ์/Home Ward จิตเวช/ยาเสพติด ทุกแห่ง มาตรฐานการจัดบริการจิตเวชและสารเสพติด sw.เฉพาะทาง/swท./ swท./swช. คุณภาพโปรแกรมการบำบัด บำบัดทางความคิดและพฤติกรรม (CBT) การเสริมสร้างแรงจูงใจ (MI/MET) การฟื้นฟูสมรรถภาพผู้ติดยาเสพติด (IMC, LMC) Harm reduction ในสถานพยาบาลทุกแห่ง พัฒนาระบบบริการ Psychiatric Home Ward (Home ward จิตเวช/Psychiatric Telemed) ขับเคลื่อนการดูแลผู้ป่วยจิตเวชและสารเสพติด ตามแนวทาง Patient Journey การส่งต่อ Seamless Refer (ภายใน-นอกจังหวัด) 	<ul style="list-style-type: none"> การมีส่วนร่วมของชุมชน (ชุมชนลือมรักษ์: CBTx) ฟื้นฟูต่อเนื่องในชุมชน ไปเสฟซ้ำ ไม่ก่อความรุนแรง มีอาชีพ และมีรายได้ กลไกทางสังคมดูแลผู้ป่วยจิตเวชและสารเสพติด แบบบูรณาการ ศูนย์ฟื้นฟูสุขภาพทางสังคม สถานฟื้นฟูสมรรถภาพผู้ติดยาเสพติด ขับเคลื่อนผ่านกลไก พร.น.สุขภาพจิต พ.ศ. 2551 ประมวลกฎหมายยาเสพติด พ.ศ. 2564 ขับเคลื่อนการดูแลผู้ป่วยจิตเวชและสารเสพติด ตามแนวทาง Patient Journey ผู้ป่วยยาเสพติดเข้ารับการบำบัดรักษาและติดตามดูแลอย่างต่อเนื่อง 1 ปี (Retention rate) ผู้พยายามฆ่าตัวตายเข้าถึงบริการที่มีประสิทธิภาพ ผู้ฆ่าตัวตายสำเร็จลดลงจากปีที่ผ่านมา ร้อยละ 10

ข้อสั่งการ

Policy Direction

(พต./สน. /uw.สจ./ปสร.น SP)

Self- Contained	Share Resource	Seamless Refer
<ul style="list-style-type: none"> ขับเคลื่อนการดูแลผู้ป่วยจิตเวชและสารเสพติด ตาม Patient Journey ขับเคลื่อนการดูแลเฝ้าระวังผู้ป่วย SMI-V ด้วยโปรแกรม V-Care ฐานข้อมูลเดียวกัน จัดตั้ง มีนิจญารักษ์ Home Ward จิตเวช/ยาเสพติด 	<ul style="list-style-type: none"> ทีมจิตแพทย์จังหวัด ดูแลผู้ป่วยจิตเวชและสารเสพติด ร่วมกันภายในจังหวัด/เขตสุขภาพ Consultant Extended OPD 	<ul style="list-style-type: none"> Capacity เที่ยงสีแดง sw.เฉพาะทาง/swท./ swท./swช. Seamless Refer swช. ↓ swท./ swท. ↓ sw.เฉพาะทาง (รับการรักษา)

แพทย์หญิงบุณยศิริ จันทร์รุ่งผล
สารานุกรมมีนิจฯ เขตสุขภาพที่ 8

ดร.นพ.สมชายโชติ ปิยวัชรเวลา
นายแพทย์สาธารณสุขจังหวัดอุดรธานี

นโยบายสำคัญเร่งด่วน การแก้ไขปัญหาผู้ป่วยจิตเวชจากยาเสพติด/SMI-V

จัดหาเตียงรองรับการให้บริการผู้ป่วยยาเสพติด ผู้ป่วยจิตเวชจากยาเสพติด ผู้ป่วย SMI-V

โดย รพช.ทุกแห่ง ต้องเปิดให้บริการมีนิจญารักษ์ เพื่อรักษาประชาชนในพื้นที่ตนเอง ลดการส่งผู้ป่วยออกนอกพื้นที่ตนเองหรือลดการส่งต่อผู้ป่วยไปยังโรงพยาบาลแห่งอื่น

1

2

บูรณาการค้นหาผู้ป่วยเชิงรุกในชุมชน เพื่อนำผู้ป่วยจิตเวชจากยาเสพติด หรือ SMI-V เข้ารับการรักษาในโรงพยาบาล

และ Admit กลุ่มผู้ป่วยสีแดง สีส้ม ตามแนวทาง Patient Journey ส่วนผู้ป่วยสีเหลือง ให้ขึ้นอยู่กับดุลยพินิจของแพทย์อีกครั้ง

ผู้ป่วยกลุ่มสีเขียว

ขอให้พื้นที่บูรณาการร่วมกันดำเนินการ CBTx ในชุมชน

3

4

เร่งดำเนินการ อสม. และชุดรักษาความปลอดภัยหมู่บ้าน (ชรบ.)

เป็นบัดดี้กับผู้ป่วยยาเสพติด /ผู้ป่วยจิตเวช ยาเสพติด /ผู้ป่วย SMI-V

ยกระดับบริการและสร้างความพึงพอใจเร่งด่วนให้ประชาชน

4

นโยบายการดูแลผู้ป่วยจิตเวชยาเสพติดจังหวัดอุดรธานี

ONE DATA CENTER ฐานข้อมูลผู้ป่วยจิตเวชยาเสพติดที่มีความเสี่ยงสูงต่อการก่อความรุนแรง

ลำดับ	อำเภอ	เมียว (ราย)	เหลือง (ราย)	ส้ม (ราย)	แดง (ราย)	รวม (ราย)
1	น้ำโสม	293	4	1	2	300
2	หนองแสง	194	27	5	19	245
3	เมืองอุดรธานี	204	7	8	2	221
4	สร้างคอม	179	4	0	0	183
5	นาขุ่น	150	2	4	1	157
6	หนองหาน	135	5	12	1	153
7	บ้านดุง	76	8	1	2	87
8	ประจักษ์ศิลปาคม	36	5	0	1	42
9	เพ็ญ	32	0	0	0	32
10	กุมภวาปี	19	1	0	0	20
11	พิบูลย์รักษ์	16	1	0	0	17
12	หนองวัวซอ	15	1	0	0	16
13	โซนจาน	13	0	1	1	15
14	วังสามหมอ	7	3	0	0	10
15	โนนสะอาด	7	0	0	0	7
16	ศรีธาตุ	4	1	0	0	5
17	ทุ่งฝน	0	0	1	1	2
18	กุมภวาปี	0	0	1	0	1
19	กุดจับ	0	0	0	0	0
20	บ้านฝาง	0	0	0	0	0
รวม		1,380	69	34	30	1,513

มาตรการดูแลในพื้นที่

สีแดง : ผู้ป่วยจิตเวชยาเสพติดที่มีอาการทางจิตเวช และกำลังคลุ้มคลั่ง (ติดตามเยี่ยมทุก 7 วัน)

สีส้ม : ผู้ป่วยจิตเวชยาเสพติดที่มีอาการทางจิตเวช และมี 5 สัญญาณเตือน (ติดตามเยี่ยมทุก 15 วัน)

สีเหลือง : ผู้ป่วยจิตเวชยาเสพติดที่มีอาการทางจิตเวช อยู่ในระยะอาการสงบ (ติดตามเยี่ยมทุก 15 วัน)

สีเขียว : ผู้ป่วยจิตเวชยาเสพติดที่ไม่มีอาการทางจิตเวช (ติดตามเยี่ยมทุก 30 วัน)

1,380 ราย
ผู้ป่วยจิตเวชยาเสพติด
ติดตามเยี่ยมทุก 30 วัน

69 ราย
ผู้ป่วยจิตเวชยาเสพติด
ติดตามเยี่ยมทุก 15 วัน

34 ราย
ผู้ป่วยจิตเวชยาเสพติด
ติดตามเยี่ยมทุก 7 วัน

30 ราย
ผู้ป่วยจิตเวชยาเสพติด
ติดตามเยี่ยมทุก 3 วัน

ระบบบำบัดรักษา และฟื้นฟูสมรรถภาพ ผู้ติดยาเสพติด

WARD SW. / SWH.

10 เตียง

มีนิตริยาธิรักษ

1. SW.วังสามหมอ
2. SW.กุดจับ
3. SW.บ้านฝาง
4. SW.หนองหาน
5. SW.โซนจาน
6. SW.เพ็ญ
7. SW.หนองวัวซอ
8. SW.ทุ่งฝน
9. SW.นาขุ่น

103 เตียง

สถานพยาบาลยาเสพติด

SW.ในสังกัด 21 แห่ง
นอกสังกัด 3 แห่ง

CBTX
ชุมชนลุ่มรัก

207 ศูนย์คัดกรอง

CONER WARD SW.อุดรธานี

38 เตียง

WARD SWH.

14 เตียง

สถานฟื้นฟูสมรรถภาพ ผู้ติดยาเสพติด (LTC) 5 แห่ง
ระบบสมัครใจ 3 แห่ง กองบิน 23/มทน.24/กองร้อย อส. ระบบปิด 2 แห่ง เรือนจำ และ สถานพินิจฯ

ยอดสะสม 1 ต.ค. 66 - 26 ก.พ. 68

ขับเคลื่อนฐานข้อมูลผู้ป่วยจิตเวชยาเสพติดโดยใช้โปรแกรม V-CARE



PATIENT JOURNEY

การบำบัดรักษาและฟื้นฟูผู้ติดยาเสพติด

สำนักงานสาธารณสุขจังหวัดอุดรธานี

ข้อมูล ณ วันที่ 26 กุมภาพันธ์ 2568 เวลา 08.00 น.

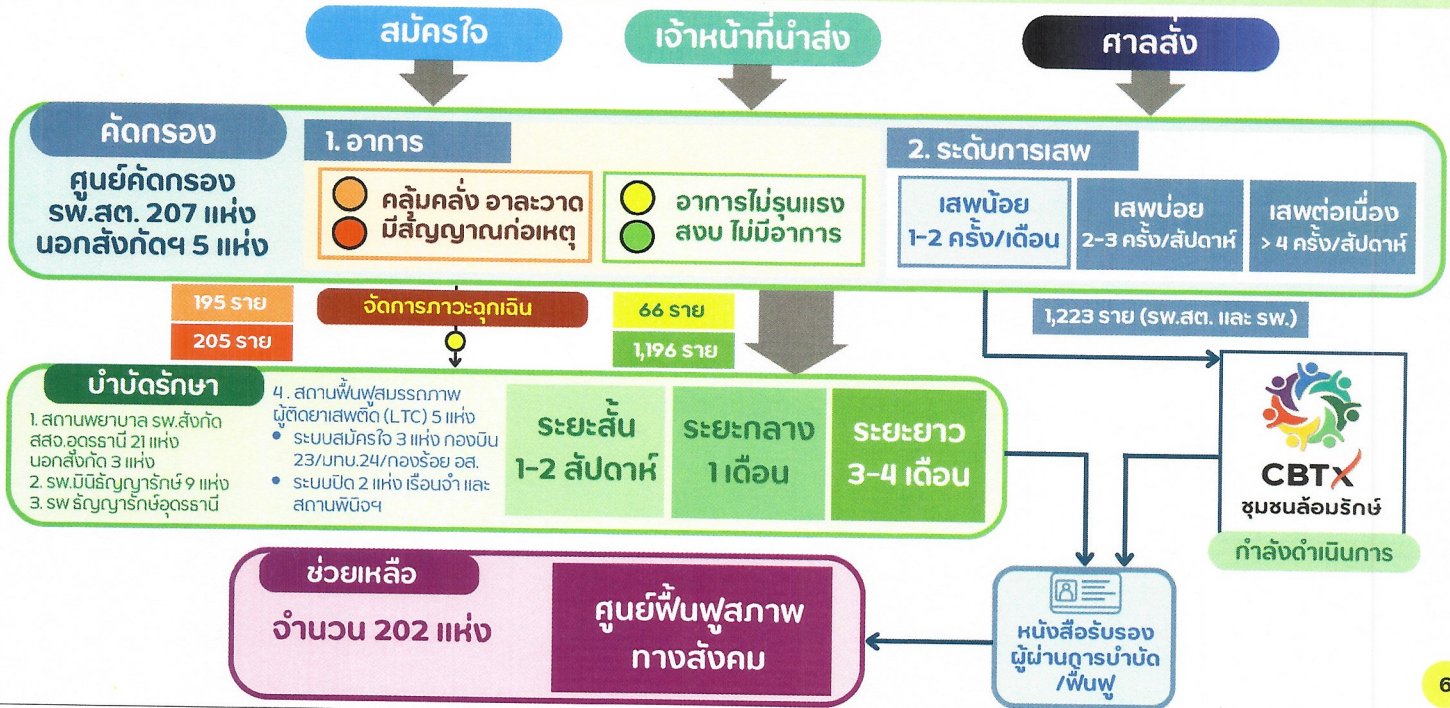



- ผู้ป่วยจิตเวช SMI-V ทั้งหมดที่มารับบริการในบึงบรมาณ (คน)
- ผู้ป่วยจิตเวช SMI-V ทั้งหมดที่มารับบริการในบึงบรมาณ ที่ได้รับการติดตาม ตามเกณฑ์ (คน)
- ร้อยละติดตาม

TOTAL
33.18%

เกณฑ์ไม่น้อยกว่า
ร้อยละ 80

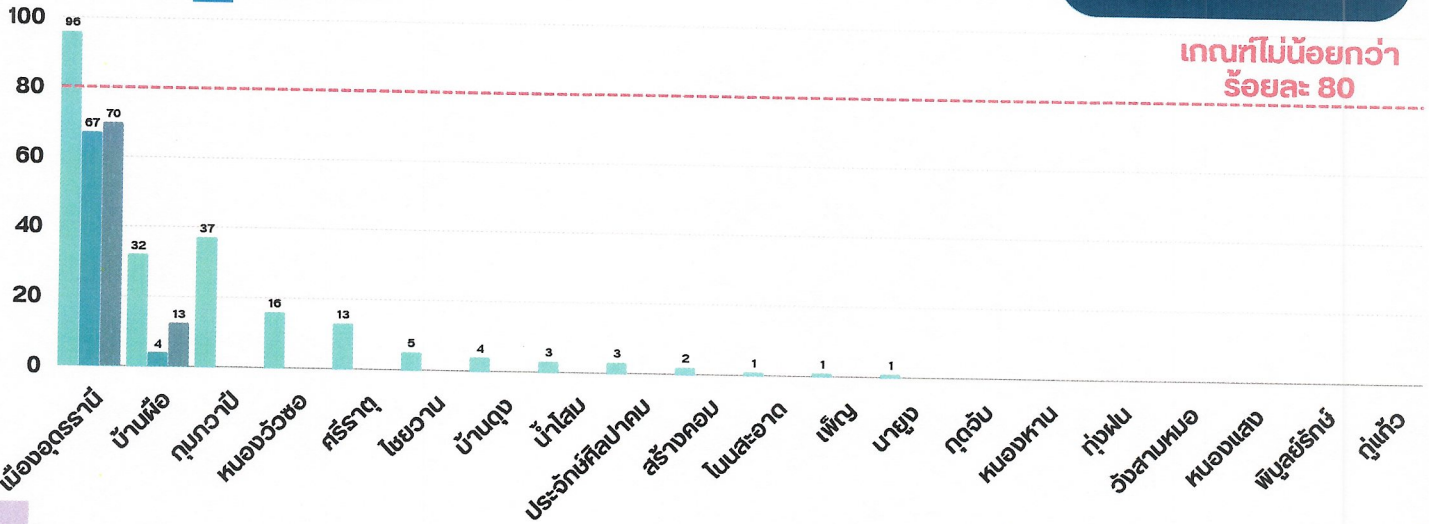

ข้อมูลจากฐาน HDC ณ วันที่ 5 กุมภาพันธ์ 2568

CAPACITY

จำนวนเตียงรองรับการให้บริการผู้ป่วยจิตเวชยาเสพติด



ข้อมูล ณ วันที่ 26 กุมภาพันธ์ 2568

- เปิดให้บริการหอผู้ป่วย Ward
- เปิดให้บริการมินิธัญญารักษ์
- เปิดให้บริการ Comer Ward



รวมเตียงสังกัด สป.

แดง 65



ส้ม 100

- เตียงแดง
- เตียงส้ม

- 1 รพศ./รพท. เปิดหอผู้ป่วย
 - ❖ Ward 10 เดียง
 - ❖ Comer Ward 8 เดียง
- 2 รพช. เปิดมินิธัญญารักษ์ จำนวน 9 แห่ง
 - ❖ Ward 103 เดียง
- 3 รพช. ไม่เปิดมินิธัญญารักษ์ จำนวน 10 แห่ง
 - ❖ Comer Ward 38 เดียง



Dashboard การบำบัดรักษาและฟื้นฟูสมรรถภาพผู้ติดยาเสพติด สสจ.อุดรธานี

ข้อมูล ณ วันที่ 26 กุมภาพันธ์ 2568 เวลา 08.00 น.



ข้อมูลการบำบัดรักษาผู้เสพหรือผู้ติดยาเสพติด กระทรวงสาธารณสุข

ลำดับ	อำเภอ	จำนวนผู้รับ (หญิง/ชาย)	เข้าเฝ้า (ราย)	ผลรวม (ราย)	ร้อยละ	ผลการบำบัดรักษาผู้ติดยาเสพติด (เข้าเฝ้า (ราย) / ปล่อย (ราย) / ฟื้นฟู (ราย))	จำนวนคนใน (ราย)
1	นาแก	42	160	112	80.00	101 1 8	1
2	วังสามหมอ	72	239	162	67.78	36 1 15	110
3	ไชยวาน	51	171	76	44.44	57 16 0	3
4	พิบูลย์รักษ์	37	124	55	44.35	54 0 0	1
5	กุมภวาปี	37	124	48	38.71	47 0 1	0
6	กุสุมาลย์	90	299	110	36.79	59 8 40	3
7	โนนสะอาด	66	219	79	36.07	72 0 7	0
8	หนองแสง	38	127	40	31.50	24 4 6	4
9	น้ำโสม	84	279	87	31.18	47 3 18	19
10	บ้านดุง	164	545	154	28.26	122 1 27	4
11	หนองวัวซอ	78	260	64	24.62	52 0 3	9
12	กุมภวาปี	37	124	30	24.19	21 0 4	5
13	โนนสะอาด	55	176	41	23.30	37 0 4	0
14	เมืองอุดรธานี	237	787	164	20.84	161 1 2	0
15	หนองแสง	161	535	110	20.56	72 1 20	17
16	บ้านดุง	147	488	98	20.08	74 1 18	5
17	ศรีธาตุ	86	285	51	17.89	65 4 1	1
18	เพี้ย	165	548	93	16.97	58 8 12	15
19	ประจักษ์ศิลปาคม	41	135	22	16.30	18 0 4	0
20	กุมภวาปี	176	585	67	11.45	39 17 5	6
รวม		1,862	6,190	1,663	26.87	1,196 66 195	205

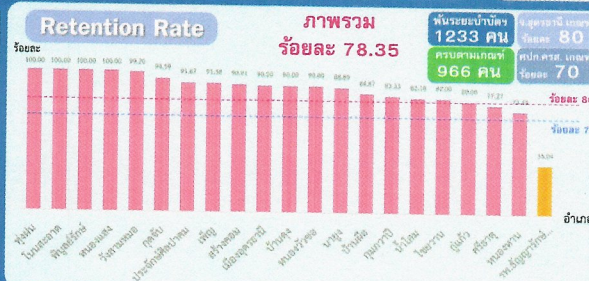

จังหวัดอุดรธานี

- การนำผู้เสพ ผู้ติดยาเสพติดเข้าสู่กระบวนการบำบัดรักษา เป้าหมายจำนวน 6,190 ราย ผลการดำเนินงาน จำนวน 1,663 ราย (ร้อยละ 26.87)
- เป้าหมาย Retention Rate ร้อยละ 70.00 ผลการดำเนินงาน ร้อยละ 78.35

ผลการดำเนินงาน ผู้เสพ/ผู้ติดยาเสพติดที่ได้รับการบำบัดรักษา

เรียงตามจำนวนผลการดำเนินงานรายอำเภอ

รวม 4 สี

เป้าหมาย 6,190 ราย

ผลงาน 1,663 ราย

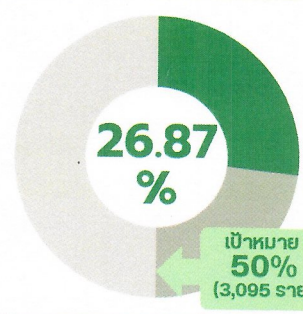

ห่าง 1 ต.ค. 67 - 26 ก.พ. 68 (149 วัน)
เป้าหมายดำเนินการให้ได้ร้อยละ 50.00

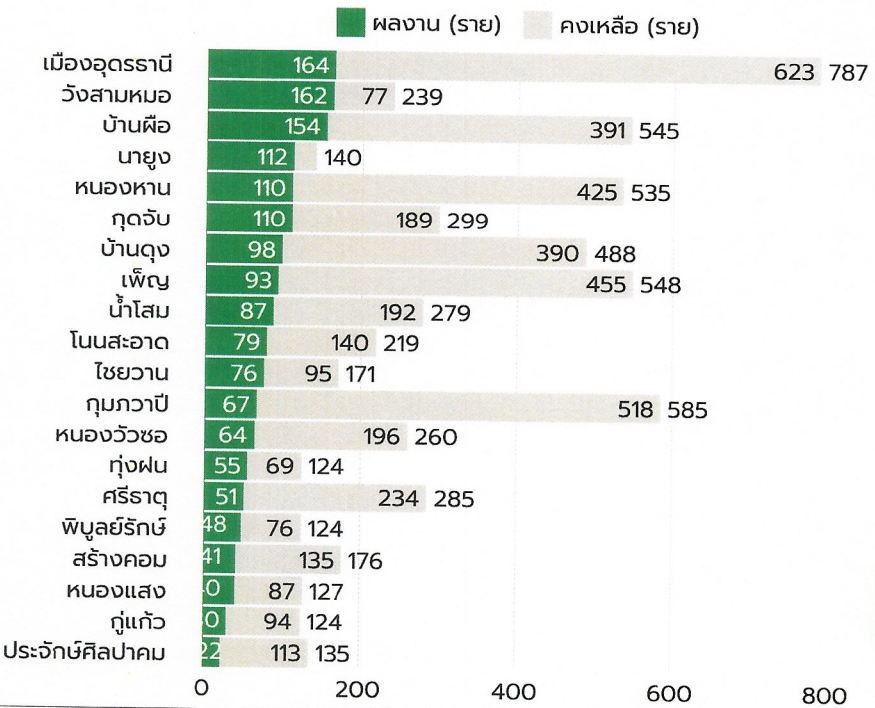



เรียงตามจำนวนผลการดำเนินงานรายอำเภอ

รวม 3 สี

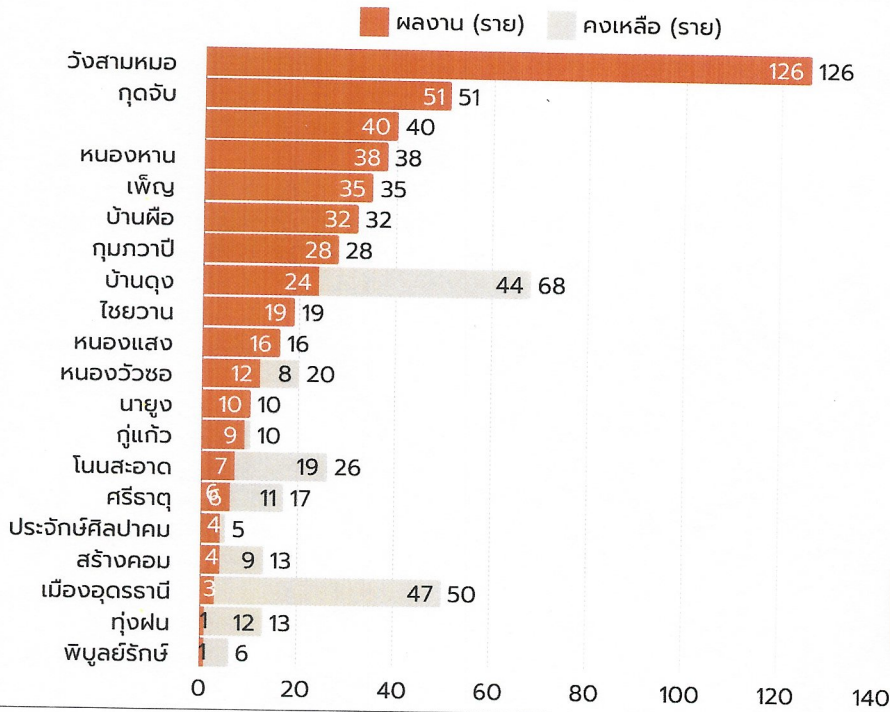

เป้าหมาย 452 ราย

ผลงาน 466 ราย

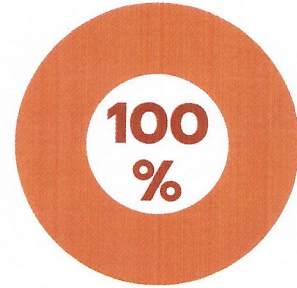

ห้วง 1 ต.ค. 67 - 26 ก.พ. 68 (149 วัน)
เป้าหมายดำเนินการให้ได้ร้อยละ 50.00

RETENTION RATE

ผู้เสพ/ผู้ติดยาเสพติด/ผู้เสพยาเสพติดที่มีอาการทางจิต ที่เข้าสู่กระบวนการบำบัดรักษา ได้รับการดูแลอย่างมีคุณภาพจนถึงการติดตาม



เรียงตามร้อยละของผลการดำเนินงานรายอำเภอ

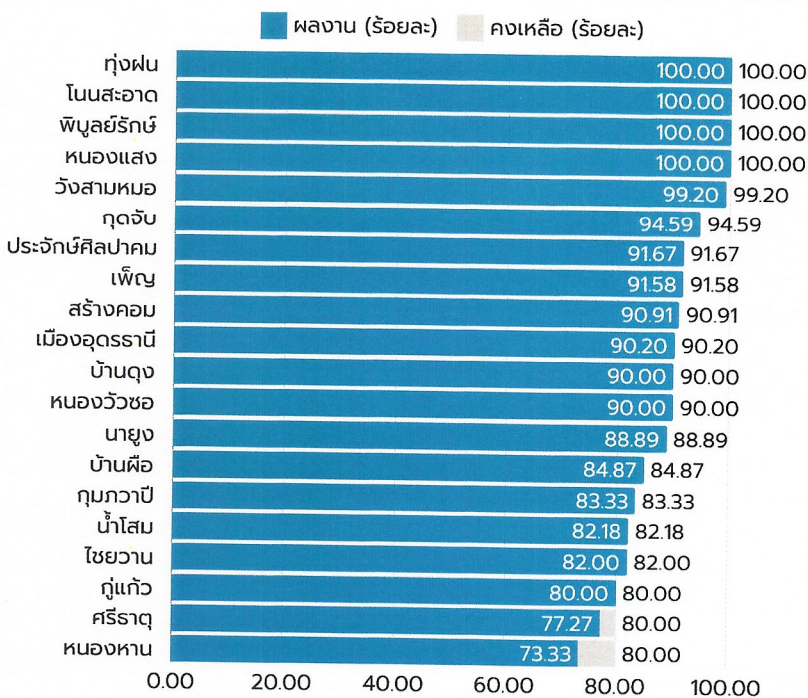

พันธะระยะบำบัดครบ 1 ปี 1,233 ราย

ติดตามครบตามเกณฑ์ 966 ราย

ภาพรวมสังกัด สสจ.

ภาพรวมจังหวัด

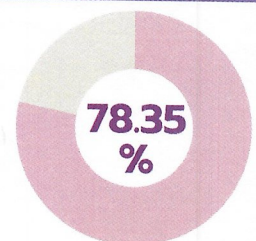
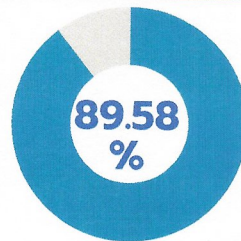

เป้าหมายดำเนินการ ร้อยละ 80

สว.รัษฎารักษ์อุดรธานี
ผลงานร้อยละ 35.04



มีนินทรูญารักษ์ จังหวัดอุดรธานี

ปัจจุบันจังหวัดอุดรธานี เปิดให้บริการมีนินทรูญารักษ์ จำนวน 9 แห่ง (47.37%) จำนวนเตียงทั้งสิ้น 103 เตียง

พ.ศ. 2566

1. sw.วังสามหมอ

พ.ศ. 2567

1. sw.กุดจับ
2. sw.บ้านฝื่อ

พ.ศ. 2568

1. sw.หนองหาน
2. sw.ไชยวาน
3. sw.เพี้ย
4. sw.หนองวัวซอ
5. sw.ทุ่งฝน
6. sw.นายาง

อยู่ระหว่างดำเนินการ

1. sw.พิบูลรักษ์
2. sw.ศรีธาตุ
ไม่ได้รับงบประมาณมีนินทรูญารักษ์
1. sw.น้ำโสม
2. sw.สร้างคอม
3. sw.โนนสะอาด
4. sw.หนองแสง

ยังไม่ดำเนินการยื่นใบสมัครขอเปิดมีนินทรูญารักษ์ มี 4 แห่ง (21.05%) ได้แก่ 1) sw.บ้านดุง 2) sw.ประจักษ์ศิลปาคม 3) sw.กู่แก้ว 4) sw.ห้วยเกี๋ย

การคำนวณสัดส่วนความเพียงพอของเตียงสำหรับให้บริการผู้ป่วยยาเสพติด ผู้ป่วยจิตเวชยาเสพติด คือ ประชากร 10,000 คน ต่อ 1 เตียง หากนับเฉพาะเตียงมีนินทรูญารักษ์ IMC พบว่า ขณะนี้ สสจ.อุดรธานี มีเตียงเพียงพอสำหรับการให้บริการผู้ป่วย

22 ตุลาคม 2567
แจ้ง รพช.ทุกแห่ง
ให้เปิดมีนินทรูญารักษ์

รพช.ทุกแห่ง
เร่ง "เปิดมีนินทรูญารักษ์"
อย่างน้อย 5 เตียง ให้แล้วเสร็จ
ภายใน เมษายน 2568 นี้

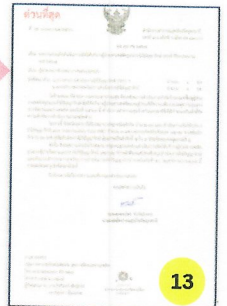

CBTX

ชุมชนบำบัดอย่างยั่งยืน กลยุทธ์ CBTX



ใช้ "ใจ" นำในการทุ่มเท
การปฏิบัติงาน

ใช้หลัก "เมตตากรุณา"
ผู้ป่วยจิตเวช ผู้เสพติด

5
กลยุทธ์

แยกปลา ออกจากน้ำ
ในพื้นที่

เน้น "WORK HARD
& WORK SMART"

เน้นการทำงานมุ่ง "สำเร็จ"
มิใช่ "แค่เสร็จ"

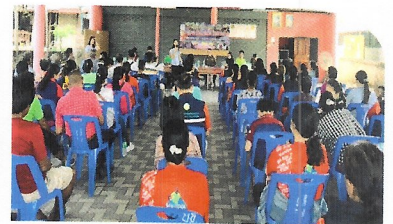



ปัญหาผู้ป่วยจิตเวชจากยาเสพติด ถือเป็น

“โรคไม่ติดต่อเรื้อรังทางสังคม”

จากสังคมป่วย และนับผู้เสพยาว่าเป็นผู้ป่วย
การจัดการปัญหาต้องไม่ใช่แค่รักษาโรค
พวกเราต้องทำงานในการ

“รักษาสังคมโดยรวม”

ด้วยพลังแห่งการล้อมรั้ว
เอื้ออาทรของสังคมทุกภาคส่วน

“We complete their lives”
พวกเราเติมเต็มชีวิตพวกเขา

นพ.สมชาย ไซติ ปิยวัชรเวลา
นายแพทย์สาธารณสุขจังหวัดอุดรธานี



ภาพกิจกรรมขับเคลื่อนนโยบายยุทธศาสตร์ แก้ไขปัญหายาเสพติด **“แบบครบวงจร อย่างยั่งยืน”**



“อดรโมเดล”
(5 เสือ PLUS จังหวัดอุดรธานี)





สำนักงานสาธารณสุขจังหวัดสุพรรณบุรี
สุพรรณบุรี, ประเทศไทย

ภาพกิจกรรมขับเคลื่อนนโยบายยุทธศาสตร์ แก้ไขปัญหายาเสพติด “แบบครบวงจร อย่างยั่งยืน”

**ข่าวประชาสัมพันธ์โรงพยาบาลศูนย์
PHEN HOSPITAL**
กลุ่มงานโรคพิษและยาเสพติด

พัฒนาศักยภาพบุคลากรด้านวิชาชีพ ส่งเสริมแลกเปลี่ยนเรียนรู้กับภาคีที่เกี่ยวข้อง
ส่งเสริมการปฏิบัติงานเพื่อพัฒนาคุณภาพของ CBTx

วันที่ 28 กุมภาพันธ์ 2568 เวลา 09.00 น. ณ ห้องประชุมโกลบอลบอลรูม ชั้น 1 อาคาร 100 ปี โรงพยาบาลสุพรรณบุรี

กิจกรรมการพัฒนาศักยภาพบุคลากรด้านวิชาชีพ ส่งเสริมแลกเปลี่ยนเรียนรู้กับภาคีที่เกี่ยวข้อง
ส่งเสริมการปฏิบัติงานเพื่อพัฒนาคุณภาพของ CBTx

042-279159 ต่อ 501

สำนักงานสาธารณสุขอำเภอน้ำโสม
จดหมายข่าวประชาสัมพันธ์

วันที่ 14 กุมภาพันธ์ 2568
cbtx ประชุมระดมงานโครงการ CBTx “ชุมชนสัมพันธ์” อำเภอน้ำโสม

วันที่ 14 กุมภาพันธ์ 2568 นายอติคุณวัฒน์ จิตตยา สารสนเทศอำเภอน้ำโสม ได้จัดประชุมระดมงานโครงการ CBTx ชุมชนสัมพันธ์” โดยมี นายอติคุณวัฒน์ จิตตยา สารสนเทศ อำเภอน้ำโสม เป็นประธาน พร้อมด้วย นายอติคุณวัฒน์ จิตตยา สารสนเทศ อำเภอน้ำโสม และบุคลากรที่เกี่ยวข้อง เข้าร่วม ณ อาคารอเนกประสงค์ ชั้น 3 ต.น้ำโสม อ.น้ำโสม จ.สุพรรณบุรี จำนวนผู้เข้าร่วม 100 คน

CBTx ชุมชนสัมพันธ์

042-CBTX15

ดร.นันทิยา สุวรรณดี

ข่าวประชาสัมพันธ์
สำนักงานสาธารณสุขอำเภอนาโพธิ์
จังหวัดสุพรรณบุรี

วันที่ 13 เดือน กุมภาพันธ์ พ.ศ. 2568

งานยาเสพติดและจิตเวช

โครงการรณรงค์รณรงค์ลดการบริโภคยาสูบและเครื่องดื่มแอลกอฮอล์
โครงการรณรงค์รณรงค์ลดการบริโภคยาสูบและเครื่องดื่มแอลกอฮอล์

วันที่ 13 กุมภาพันธ์ 2568
นายแพทย์ อติคุณวัฒน์ จิตตยา สารสนเทศอำเภอนาโพธิ์ ได้จัดประชุมระดมงานโครงการรณรงค์ลดการบริโภคยาสูบและเครื่องดื่มแอลกอฮอล์ โดยมี นายอติคุณวัฒน์ จิตตยา สารสนเทศ อำเภอนาโพธิ์ เป็นประธาน พร้อมด้วย นายอติคุณวัฒน์ จิตตยา สารสนเทศ อำเภอนาโพธิ์ และบุคลากรที่เกี่ยวข้อง เข้าร่วม ณ อาคารอเนกประสงค์ ชั้น 3 ต.น้ำโสม อ.น้ำโสม จ.สุพรรณบุรี จำนวนผู้เข้าร่วม 263 คน

ศูนย์ประชาสัมพันธ์
www.sspkpr.wdphd.com

ข่าวประชาสัมพันธ์
สำนักงานสาธารณสุขจังหวัดสุพรรณบุรี

วันที่ 13 เดือน กุมภาพันธ์ พ.ศ. 2568

กิจกรรมรณรงค์รณรงค์ลดการบริโภคยาสูบและเครื่องดื่มแอลกอฮอล์
โครงการรณรงค์รณรงค์ลดการบริโภคยาสูบและเครื่องดื่มแอลกอฮอล์

วันที่ 13 กุมภาพันธ์ 2568
นายแพทย์ อติคุณวัฒน์ จิตตยา สารสนเทศจังหวัดสุพรรณบุรี ได้จัดประชุมระดมงานโครงการรณรงค์ลดการบริโภคยาสูบและเครื่องดื่มแอลกอฮอล์ โดยมี นายอติคุณวัฒน์ จิตตยา สารสนเทศ จังหวัดสุพรรณบุรี เป็นประธาน พร้อมด้วย นายอติคุณวัฒน์ จิตตยา สารสนเทศ จังหวัดสุพรรณบุรี และบุคลากรที่เกี่ยวข้อง เข้าร่วม ณ อาคารอเนกประสงค์ ชั้น 3 ต.น้ำโสม อ.น้ำโสม จ.สุพรรณบุรี จำนวนผู้เข้าร่วม 263 คน

ศูนย์ประชาสัมพันธ์
www.sspkpr.wdphd.com



สำนักงานสาธารณสุขจังหวัดสุพรรณบุรี
สุพรรณบุรี, ประเทศไทย

มีนิรภัยราษฎร์รักษ์ จังหวัดอุดรธานี

1. สว.วังสามหมอ
เปิด 14 สิงหาคม 2566

2. สว.กุดจับ
เปิด 18 ธันวาคม 2566

3. สว.บ้านฝ้อ
เปิด 17 เมษายน 2567

4. สว.หนองหาน
เปิด 2 ตุลาคม 2567

มีนิจรณารักษ์ จังหวัดอุดรธานี

5. สว.ไชยวาน
เปิด 1 ธันวาคม 2567



7. สว.หนองบัวซอ
เปิด 13 เมษายน 2568



6. สว.เพ็ญ
เปิด 2 ธันวาคม 2567



8. สว.ทุ่งฝน
เปิด 20 มกราคม 2568



มีนิจรณารักษ์ จังหวัดอุดรธานี

9. สว.นาเยน
เปิด 17 กุมภาพันธ์ 2568





ประชุมคณะกรรมการการวางแผนและการประเมินผล

การบริหารจัดการ การเงินการคลังสุขภาพ



Present : 28/02/2568 เวลา 13.00 น.

กรอบการนำเสนอ

ประชุมคณะกรรมการการวางแผนและการประเมินผล เดือน กุมภาพันธ์ 2568

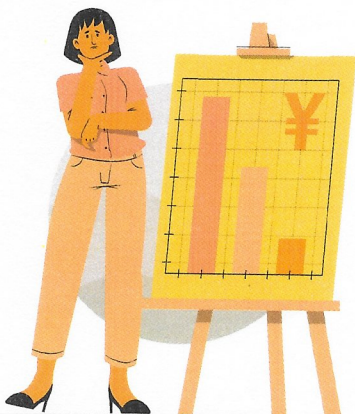

1. สถานการณ์การเงินการคลังจังหวัดอุดรธานี
2. ผลการดำเนินงานตามเครื่องมือทางการเงิน
3. สรุปผลการเฝ้าระวังความเสี่ยงและแนวโน้มประสิทธิภาพการบริหารจัดการด้านการเงินการคลังสุขภาพ ของโรงพยาบาล ๗๓ แห่ง ปี ๒๕๖๗ (ณ 31 มกราคม 2568)
4. การดำเนินการ จัดทำ LOI (สว.ที่ได้รับเงินปิดประกันรายรับ ปี 67)
5. หนึ่งองค์การเกษตรกรรม ณ เดือน มกราคม 2568
6. สรุปลูกหนี้ค่ารักษาพยาบาล
7. รายงานการโอนเงินชดเชยค่าบริการรายกองทุน ปีงบประมาณ 2568
8. การกำกับติดตามผลงานบริการ
9. รายงานการส่งข้อมูล ผ่านระบบ FDH
10. รายงานยอดเงินคงเหลือ(กองทุนสุขภาพตำบล)
11. สถานการณ์การเงินการคลังของ สว.สต. เดือนธันวาคม 2567

สรุปผลการวิเคราะห์ความเสี่ยงด้านการเงินการคลัง RISK SCORE 7 17 ตุลาคม 2568

เป้าหมาย: ร้อยละ sw. วิกฤตทางการเงิน ระดับ 7 ไม่เกินร้อยละ 2 และระดับ 6 ไม่เกินร้อยละ 4

1. สถานการณ์การเงินการคลังจังหวัดอุดรธานี

จังหวัด	ทั้งหมด	Risk Score จำนวนแห่ง															
		RS 0		RS 1		RS 2		RS 3		RS 4		RS 5		RS 6		RS 7	
		แห่ง	ร้อยละ	แห่ง	ร้อยละ	แห่ง	ร้อยละ	แห่ง	ร้อยละ	แห่ง	ร้อยละ	แห่ง	ร้อยละ	แห่ง	ร้อยละ	แห่ง	ร้อยละ
นครพนม	12	3	25.00	3	25.00	3	25.00	2	16.67	1	8.33	0	-	0	-	0	-
บึงกาฬ	8	5	62.50	1	12.50	1	12.50	1	12.50	0	-	0	-	0	-	0	-
เลย	14	7	50.00	3	21.43	2	14.29	1	7.14	0	-	1	7.14	0	-	0	-
สกลนคร	18	14	77.78	4	22.22	0	-	0	-	0	-	0	-	0	-	0	-
หนองคาย	9	5	55.56	1	11.11	3	33.33	0	-	0	-	0	-	0	-	0	-
หนองบัวลำภู	6	5	83.33	0	-	1	16.67	0	-	0	-	0	-	0	-	0	-
อุดรธานี	21	9	42.86	3	14.29	9	42.86	0	-	0	-	0	-	0	-	0	-
ผลรวม	88	48	54.55	15	17.05	19	21.59	4	4.55	1	1.14	1	1.14	0	-	0	-

✓ จังหวัดอุดรธานี : ผลการดำเนินงาน ณ 31 ม.ค. 68 >> ไม่มี Risk Score ระดับ 6 และ 7

ผลการวิเคราะห์วิกฤตทางการเงินระดับ 7 ระดับ 17 ตุลาคม 2568 เกณฑ์กระทรวง (NI) เกณฑ์เขตสุขภาพที่ 8 (NI) และ (EBITDA) จ.อุดรธานี มกราคม 2568

2. ผลการดำเนินงานตามเครื่องชี้ทางการเงิน

Org	เกณฑ์กระทรวง (NI)									เกณฑ์เขตสุขภาพที่ 8 (NI)									เกณฑ์เขตสุขภาพที่ 8 (EBITDA)								
	CR	QR	Cash	NWC	NI MOPH	Liquid Index	StatuIndex	Survival Index	Risk Scoring (ไตรมาส)	CR	QR	Cash	NWC	NI RWAY	Liquid Index	StatuIndex	Survival Index	Risk Scoring เขตสุขภาพที่ 8 (NI)	CR	QR	Cash	NWC	EBITDA RWAY	Risk Scoring sum 8 (EBITDA)			
	>1.5	>1.0	>0.8	>0	>0					>1.5	>1.0	>0.8	>0	>0					>1.5	>1.0	>0.8	>0	>0				
อุดรธานี.รพช.	2.70	2.38	1.33	1,467,398,918.23	80,604,073.47	0	0	0	0	2.64	2.33	1.33	1,448,975,184.92	117,851,034.59	0	0	0	0	2.64	2.33	1.33	1,448,975,184.92	233,222,975.29	0			
บึงกาฬ.รพช.	1.42	1.25	0.73	13,846,644.74	17,109,264.03	2	0	0	2	1.21	1.06	0.73	8,198,568.91	6,582,795.63	2	0	0	2	1.21	1.06	0.73	8,198,568.91	10,302,734.48	2			
หนองบัวลำภู.รพช.	1.29	1.12	0.67	8,676,923.21	13,400,544.77	2	0	0	2	1.11	0.96	0.67	3,806,452.03	3,524,179.47	3	0	0	3	1.11	0.96	0.67	3,806,452.03	6,086,088.38	3			
เลย.รพช.	1.80	1.69	0.83	163,768,547.18	82,686,093.00	0	0	0	0	1.74	1.63	0.83	156,271,165.06	72,082,745.10	0	0	0	0	1.74	1.63	0.83	156,271,165.06	94,285,216.37	0			
สกลนคร.รพช.	6.53	5.95	4.62	17,897,119.66	3,160,296.96	0	0	0	0	4.42	4.03	4.62	16,360,751.43	1,728,879.74	0	0	0	0	4.42	4.03	4.62	16,360,751.43	4,411,963.93	0			
หนองคาย.รพช.	1.56	1.47	1.04	17,614,126.50	13,126,984.47	0	0	0	0	1.37	1.29	1.04	13,359,077.73	4,223,746.99	1	0	0	1	1.37	1.29	1.04	13,359,077.73	8,096,706.07	1			
หนองบัวลำภู.รพช.	1.33	1.17	0.65	30,901,808.78	22,497,232.39	2	0	0	2	1.21	1.06	0.65	22,131,248.13	4,894,899.85	2	0	0	2	1.21	1.06	0.65	22,131,248.13	18,449,179.96	2			
บึงกาฬ.รพช.	1.54	1.35	0.95	9,364,797.34	3,843,188.71	0	0	0	0	1.26	1.11	0.95	5,672,771.44	-1,033,976.08	1	1	0	2	1.26	1.11	0.95	5,672,771.44	1,777,475.78	1			
เลย.รพช.	1.38	1.06	0.52	5,643,827.39	7,655,668.51	2	0	0	2	1.02	0.78	0.52	4,72,173.53	76,830.88	3	0	0	3	1.02	0.78	0.52	4,72,173.53	2,140,703.67	3			
หนองบัวลำภู.รพช.	2.07	1.79	1.20	20,699,665.23	7,648,544.41	0	0	0	0	1.72	1.48	1.20	16,863,660.40	1,315,787.82	0	0	0	0	1.72	1.48	1.20	16,863,660.40	4,805,438.97	0			
บึงกาฬ.รพช.	1.57	1.32	0.63	23,072,073.06	19,433,472.78	1	0	0	1	1.36	1.14	0.63	16,863,660.40	12,005,119.41	2	0	0	2	1.36	1.14	0.63	16,863,660.40	13,610,004.43	2			
บึงกาฬ.รพช.	1.32	1.16	0.73	26,869,398.07	22,394,837.93	2	0	0	2	1.19	1.05	0.73	18,337,851.59	10,267,910.43	2	0	0	2	1.19	1.05	0.73	18,337,851.59	20,893,831.09	2			
บึงกาฬ.รพช.	3.23	3.05	2.49	55,969,494.52	15,359,778.28	0	0	0	0	2.58	2.44	2.49	49,746,183.83	9,099,021.61	0	0	0	0	2.58	2.44	2.49	49,746,183.83	12,220,423.86	0			
บึงกาฬ.รพช.	1.32	1.18	0.78	21,594,943.72	4,992,769.94	2	0	0	2	1.14	1.02	0.78	11,622,666.61	-8,781,568.70	2	1	1	4	1.14	1.02	0.78	11,622,666.61	19,290.97	2			
สกลนคร.รพช.	1.33	1.21	0.78	7,425,635.71	8,095,563.70	2	0	0	2	1.16	1.05	0.78	4,163,668.27	3,392,439.88	2	0	0	2	1.16	1.05	0.78	4,163,668.27	5,731,456.74	2			
หนองบัวลำภู.รพช.	1.34	1.23	0.61	8,209,902.80	3,511,008.51	2	0	0	2	1.20	1.10	0.61	5,565,734.81	-771,267.80	2	1	0	3	1.20	1.10	0.61	5,565,734.81	980,974.21	2			
บึงกาฬ.รพช.	1.54	1.33	0.99	10,869,081.38	4,463,050.38	0	0	0	0	1.32	1.14	0.99	7,527,120.12	1,397,610.07	1	0	0	1	1.32	1.14	0.99	7,527,120.12	3,563,049.34	1			
บึงกาฬ.รพช.	1.44	1.34	0.93	6,601,611.16	4,618,147.86	1	0	0	1	1.22	1.14	0.93	3,982,430.45	3,220,444.63	1	0	0	1	1.22	1.14	0.93	3,982,430.45	1,655,273.05	1			
สกลนคร.รพช.	1.29	1.12	0.68	26,180,709.37	25,416,585.40	2	0	0	2	1.15	1.00	0.68	15,496,905.92	5,709,342.47	2	0	0	2	1.15	1.00	0.68	15,496,905.92	17,088,151.75	2			
บึงกาฬ.รพช.	1.44	1.33	0.89	7,099,441.69	2,507,034.33	1	0	0	1	1.20	1.11	0.89	4,009,356.63	-2,180,517.20	1	1	0	2	1.20	1.11	0.89	4,009,356.63	-410,235.21	2			
บึงกาฬ.รพช.	2.42	2.25	1.71	20,829,687.82	4,931,479.22	0	0	0	0	2.03	1.89	1.71	18,088,367.49	-220,348.51	0	1	0	1	2.03	1.89	1.71	18,088,367.49	1,951,475.92	0			

ผลการวิเคราะห์วิกฤติทางการเงิน เหนือกระทรวง(NI)จ.อุดรธานี มกราคม 2568

โรงพยาบาล	CR	QR	Cash	NWC	NI	Lil	Stl	Sul	Risk Scoring	EBITDA	เงินบำรุงคงเหลือสุทธิ
• อุดรธานี,สพท.	2.70	2.38	1.33	1,467,398,918.23	80,604,073.47	0	0	0	0	195,976,014.17	287,584,712.96
• กุดจับ,สพท.	1.42	1.25	0.73	13,846,644.74	17,109,264.03	2	0	0	2	20,829,202.88	-8,845,716.98
• หมอจงวียง,สพท.	1.29	1.12	0.67	8,676,923.21	13,400,544.77	2	0	0	2	15,962,453.68	-9,884,526.85
• กุมภวาปี,สพท.	1.80	1.69	0.83	163,768,547.18	82,686,093.00	0	0	0	0	104,888,564.27	-35,094,316.46
• ห้วยเกิ้ง,สพท.	6.53	5.95	4.62	17,897,119.66	3,160,296.96	0	0	0	0	5,843,381.15	11,732,998.36
• โนนสะอาด,สพท.	1.56	1.47	1.04	17,614,126.50	13,126,984.47	0	0	0	0	16,999,943.55	1,393,818.96
• หมอหวาน,สพท.	1.33	1.17	0.65	30,901,808.78	22,497,232.39	2	0	0	2	36,051,512.50	-32,362,439.79
• กิ่งฝน,สพท.	1.54	1.35	0.95	9,364,797.34	3,843,188.71	0	0	0	0	6,654,640.57	-861,719.44
• โขยวาน,สพท.	1.38	1.06	0.52	5,643,827.39	7,655,668.51	2	0	0	2	9,719,541.30	-7,192,263.17
• ศรีธาตุ,สพท.	2.07	1.79	1.20	20,699,665.23	7,648,544.41	0	0	0	0	11,138,195.56	3,885,114.21
• วิ่งสามหมอก,สพท.	1.57	1.32	0.63	23,072,073.06	19,433,472.78	1	0	0	1	21,038,357.80	-15,063,269.72
• บ้านดิว,สพท.	1.32	1.16	0.73	26,869,398.07	22,394,837.93	2	0	0	2	33,020,758.59	-23,163,497.63
• นำโสม,สพท.	3.23	3.05	2.49	55,969,494.52	15,359,778.28	0	0	0	0	18,481,180.53	37,537,148.82
• เพ็ญ,สพท.	1.32	1.18	0.78	21,594,943.72	4,992,769.94	2	0	0	2	13,793,629.61	-15,290,126.61
• สร้างคอน,สพท.	1.33	1.21	0.78	7,425,635.71	8,095,563.70	2	0	0	2	10,434,580.56	-4,951,468.01
• หมอองแสง,สพท.	1.34	1.23	0.61	8,209,902.80	3,511,008.51	2	0	0	2	5,283,250.52	-9,615,256.78
• นาบุญ,สพท.	1.54	1.33	0.99	10,869,081.38	4,463,050.38	0	0	0	0	6,628,489.65	-259,904.77
• พยุหะคีรี,สพท.	1.44	1.34	0.93	6,801,611.16	4,618,147.86	1	0	0	1	5,951,376.28	-1,058,429.47
• สมเด็จพระพรหมบ้านดุง,สพท.	1.29	1.12	0.68	26,180,709.37	25,416,585.40	2	0	0	2	36,795,394.68	-28,928,195.48
• กุ้แก้ว,สพท.	1.44	1.33	0.89	7,099,441.69	2,507,034.33	1	0	0	1	4,277,316.32	-1,821,653.33
• ประจักษ์ฯ,สพท.	2.42	2.25	1.71	20,829,687.82	4,931,479.22	0	0	0	0	7,103,303.65	10,498,713.95
• รวม				1,970,534,357.56	367,455,619.05					586,851,087.82	158,239,722.27

ผลการดำเนินงาน ณ 31 ม.ค.68

NWC, NI, EBD เป็นบวก

เงินบำรุงคงเหลือสุทธิ เป็นบวก 6 แห่ง



PRODUCTIVITY เดือนตุลาคม 2567 - มกราคม 2568 ข้อมูล ณ 21 กุมภาพันธ์ 2568

โรงพยาบาล	ประเภท	เตียง	จำนวนเตียงที่ส่ง	จำนวนส่ง	จำนวนคำนวณ	วันนอนรวม	อัตราครองเตียง	SumAdjRW	CMI	เกณฑ์
• สว.อุดรธานี	A	1,143	4	28,916	28,887	129,712	92	68,265.30	2.36	1.60
• สว.กุมภวาปี	S	280	4	8,107	8,107	27,306	79	11,744.40	1.45	1.20
• สว.หมอหวาน	M2	137	4	4,528	4,528	16,643	99	5,518.50	1.22	0.80
• สว.บ้านดิว	M2	126	4	4,295	4,284	14,076	91	4,160.08	0.97	0.80
• สว.เพ็ญ	M2	114	4	3,403	3,403	13,025	93	2,772.52	0.81	0.80
• สว.บ้านดุง	M2	139	4	4,245	4,234	14,988	88	5,021.57	1.19	0.80
• สว.ประจักษ์ศิลปาคม	F3	30	4	723	723	1,832	50	465.84	0.64	0.60
• สว.ห้วยเกิ้ง	F3	8	4	428	428	764	78	239.83	0.56	0.60
• สว.โนนสะอาด	F2	40	4	1,621	1,621	4,278	87	1,008.98	0.62	0.60
• สว.ศรีธาตุ	F2	30	4	1,395	1,395	3,865	105	874.13	0.63	0.60
• สว.นำโสม	F2	60	4	2,207	2,207	6,572	89	1,292.16	0.59	0.60
• สว.พยุหะคีรี	F2	30	4	1,256	1,256	2,613	71	710.85	0.57	0.60
• สว.หมอองแสง	F2	30	4	929	929	2,360	64	639.91	0.69	0.60
• สว.สร้างคอน	F2	30	4	1,143	1,143	5,324	144	892.09	0.78	0.60
• สว.โขยวาน	F2	30	4	789	789	1,823	49	517.96	0.66	0.60
• สว.กึ่งฝน	F2	30	4	787	787	2,233	61	527.52	0.67	0.60
• สว.กุ้แก้ว	F2	30	4	790	790	2,227	60	541.72	0.69	0.60
• สว.นาบุญ	F2	30	4	1,275	1,275	2,667	72	803.90	0.63	0.60
• สว.กุดจับ	F1	60	4	1,842	1,842	6,270	85	1,321.29	0.72	0.60
• สว.หมอจงวียง	F1	60	4	1,492	1,481	4,857	66	928.90	0.63	0.60
• สว.วิ่งสามหมอก	F1	55	4	1,893	1,893	7,033	104	1,476.78	0.78	0.60

อัตราครองเตียง ผ่านเกณฑ์ 11 แห่ง 52.38%

CMI ผ่านเกณฑ์ 18 แห่ง 85.71%

ที่มา: [HTTPS://CMI.MOPH.GO.TH/REPORT/MICRO/INDEX?MENU_ID=6](https://cmi.moph.go.th/report/micro/index?menu_id=6)

ข้อมูลวิเคราะห์วิกฤติทางการเงินระดับ 7 (RiskScoring Plus) ข้อมูล ณ 31 มกราคม 2568

หน่วยบริการ	Operating Margin		Return on Asset		A Payment Period		A Collection Period			Inventory Management	RG+	ผลการประเมิน
	ผลงาน	ค่ากลางQ1Y68	ผลงาน	ค่ากลางQ1Y68	Cash >=0.8 =905วัน Cash <=1805วัน	Cash Ratio	UC <=605วัน	CSMBS <=605วัน	SSS <=1205วัน			
• จุดธานี	12.60	11.00	2.33	1.72	86	1.33	81	39	91	42	1 A-	ผ่าน
• กุดจับ	30.67	21.11	17.60	5.11	373	0.73	38	57	81	76	4 B	ผ่าน
• หมอขว้หวง	28.56	19.59	18.63	3.45	375	0.67	37	54	95	66	4 B	ผ่าน
• กุมภวาปี	35.33	18.67	10.14	3.35	269	0.83	73	74	145	46	3 C	ไม่ผ่าน
• ห้วยเกิ้ง	33.25	28.33	4.17	6.92	45	4.62	143	54	73	36	1 B	ผ่าน
• โพนสะอาด	31.82	18.27	14.48	4.63	411	1.04	40	73	101	59	3 B	ผ่าน
• หมอฆาน	25.29	16.45	6.25	3.12	163	0.65	52	49	73	44	3 A	ผ่าน
• กุ่มผืน	20.17	19.13	7.45	4.63	263	0.95	34	47	78	67	3 B	ผ่าน
• โขยวาน	25.11	19.13	11.31	4.63	249	0.52	47	53	105	56	3 A-	ผ่าน
• ศรีธาตุ	24.32	18.27	9.79	4.63	88	1.20	19	34	120	57	1 A	ผ่าน
• วังสามหมอ	30.29	19.59	15.82	3.45	244	0.63	44	80	67	59	3 B	ผ่าน
• บ้านดิว	25.46	16.45	7.54	3.12	287	0.73	43	44	62	67	5 B	ผ่าน
• น้ำโสม	29.91	18.27	12.37	4.63	225	2.49	33	60	134	53	1 B	ผ่าน
• เพ็ญ	13.16	16.45	2.08	3.12	188	0.78	38	51	104	56	4 B-	ไม่ผ่าน
• สร้างคอม	31.41	19.13	16.61	4.63	215	0.78	28	60	113	60	3 A-	ผ่าน
• หมอขว้หวง	17.74	19.13	7.46	4.63	357	0.61	63	53	145	69	3 C-	ไม่ผ่าน
• นามูง	19.75	19.13	7.27	4.63	233	0.99	33	34	104	89	3 B	ผ่าน
• พยุภย์รักย์	18.93	19.13	12.95	4.63	191	0.93	23	41	118	32	1 B	ผ่าน
• พร.บ้านดุง	23.48	16.45	8.63	3.12	196	0.68	41	61	29	42	3 B	ผ่าน
• กู่แก้ว	15.43	19.13	3.48	4.63	228	0.89	37	59	148	54	2 C	ไม่ผ่าน
• ประจักษ์ศิลปาคม	28.23	29.25	6.58	4.55	132	1.71	23	73	139	61	1 C-	ไม่ผ่าน
ผ่านเกณฑ์	16 แห่ง		18 แห่ง		4 แห่ง		17 แห่ง	16 แห่ง	16 แห่ง	14 แห่ง		16 แห่ง



เป้าหมาย ผ่าน ร้อยละ: 65



ผลการดำเนินงาน ณ 31 ม.ค 68 : ผ่าน 16 แห่ง คิดเป็นร้อยละ 76.19



ผลการดำเนินงานตามแผนการเงินการคลัง (PLANFIN) แผนรายได้
(ไม่รวมรายได้ UC & ไม่รวมรายได้งบลงทุน & รายได้อื่น(ระบบบัญชีบันทึกอัตโนมัติ)
และแผนค่าใช้จ่าย (ไม่รวมค่าเสื่อมราคาตัดจำหน่าย & ค่าใช้จ่ายอื่น(ระบบบัญชีบันทึกอัตโนมัติ)
ณ มกราคม 2568 (ถึงข้อมูลวันที่ 13 กุมภาพันธ์ 2568)

หน่วยบริการ	แผนรายได้ ไม่รวม รายได้ UC / รายได้งบลงทุน / รายได้อื่น (ระบบบัญชีบันทึกอัตโนมัติ)					แผนค่าใช้จ่าย ไม่รวมค่าเสื่อมราคาตัดจำหน่าย/ ค่าใช้จ่ายอื่น(ระบบบัญชีบันทึกอัตโนมัติ)					ผลการประเมินผลของแผนและผลการดำเนินงาน		
	แผนประมาณการรายได้ถึง 2568 (1)	ค่าที่ควรเป็นตามแผนรายได้ (2)=(1)/12*4	ผลการดำเนินงาน (3)	ส่วนต่าง(บวก) (4)=(3)-(2)	ร้อยละ เพิ่ม/ลด จากแผน (5)=(4)/(2)*100	แผนประมาณการค่าใช้จ่ายถึง 2568 (6)	ค่าที่ควรเป็นตามแผนค่าใช้จ่าย (7)=(6)/12*4	ผลการดำเนินงาน (8)	ส่วนต่าง(บวก) (9)=(8)-(7)	ร้อยละ เพิ่ม/ลด จากแผน (10)=(9)/(7)*100	รายได้	คอง.	รายได้ หรือ คอง
• รพ.จุดธานี	2,866,984,760	956,661,587	939,365,424	-16,296,163	-1.71	4,283,073,217	1,421,024,406	1,449,472,405	28,448,000	2.00	ผ่าน	ผ่าน	ผ่าน
• รพ.กุดจับ	84,603,408	28,201,138	28,726,958	525,822	1.86	166,003,918	55,334,639	50,928,923	-4,405,716	-7.96	ผ่าน	ไม่ผ่าน	ผ่าน
• รพ.หมอขว้หวง	77,270,966	25,756,989	25,196,471	-560,518	-2.18	142,186,181	47,395,394	42,982,707	-4,412,687	-9.31	ผ่าน	ไม่ผ่าน	ผ่าน
• รพ.กุมภวาปี	362,803,042	120,954,347	140,744,198	19,789,850	16.36	633,806,816	211,268,939	208,359,925	-2,909,013	-1.38	ไม่ผ่าน	ผ่าน	ผ่าน
• รพ.โพนสะอาด	70,433,938	23,477,979	21,587,028	-1,890,952	-8.06	51,456,757	17,152,252	13,009,902	-3,542,350	-20.65	ไม่ผ่าน	ไม่ผ่าน	ไม่ผ่าน
• รพ.หมอฆาน	191,582,000	63,860,667	69,848,053	6,087,387	9.53	368,644,233	122,881,411	119,171,764	-3,709,647	-3.02	ไม่ผ่าน	ผ่าน	ผ่าน
• รพ. กุ่มผืน	46,017,271	15,339,090	14,796,682	-542,409	-3.54	85,455,106	28,485,035	28,172,792	-312,243	-1.10	ผ่าน	ผ่าน	ผ่าน
• รพ.โขยวาน	48,341,484	15,447,155	15,590,482	143,307	0.93	85,596,561	31,865,520	30,909,031	-956,489	-3.00	ผ่าน	ผ่าน	ผ่าน
• รพ.ศรีธาตุ	73,917,956	24,639,319	24,466,973	-172,346	-0.70	125,068,770	41,699,590	37,749,897	-3,849,693	-9.47	ผ่าน	ไม่ผ่าน	ผ่าน
• รพ.5สามหมอ	89,903,893	29,967,964	38,755,088	8,787,123	29.32	176,058,394	58,686,131	59,951,022	1,264,891	2.16	ไม่ผ่าน	ผ่าน	ผ่าน
• รพ.บ้านดิว	173,699,779	57,899,926	64,424,288	6,524,362	11.27	321,325,267	107,108,422	102,480,973	-4,627,450	-4.32	ไม่ผ่าน	ผ่าน	ผ่าน
• รพ.น้ำโสม	84,581,078	28,193,693	29,802,655	1,608,962	5.71	181,096,435	60,395,478	48,962,562	-11,432,916	-18.89	ไม่ผ่าน	ไม่ผ่าน	ไม่ผ่าน
• รพ.พันย	138,491,177	46,160,392	47,652,454	1,492,062	3.23	268,419,310	89,473,103	96,497,663	7,024,560	7.85	ผ่าน	ไม่ผ่าน	ผ่าน
• รพ.สร้างคอม	41,276,513	13,758,838	18,981,536	5,222,699	37.96	84,620,160	28,206,720	27,208,526	-998,194	-3.54	ไม่ผ่าน	ผ่าน	ผ่าน
• รพ.หมอขว้หวง	44,910,379	14,970,126	14,691,056	-279,070	-1.93	81,844,980	27,281,590	25,847,019	-1,434,541	-5.26	ผ่าน	ไม่ผ่าน	ผ่าน
• รพ.นาแก	40,124,526	13,374,842	12,964,684	-410,158	-3.07	90,049,022	30,016,341	28,885,384	-1,130,957	-3.77	ผ่าน	ผ่าน	ผ่าน
• รพ.พยุภย์รักย์	47,048,794	15,682,931	15,918,216	235,285	1.50	85,011,961	28,337,320	27,819,625	-517,695	-1.83	ผ่าน	ผ่าน	ผ่าน
• รพ.บ้านดุง	200,429,995	66,909,978	60,965,844	-5,944,134	-8.75	400,441,844	133,480,615	127,074,459	-6,406,155	-4.80	ไม่ผ่าน	ผ่าน	ผ่าน
• รพ.กู่แก้ว	32,445,226	10,815,075	10,669,805	-145,270	-1.34	66,649,457	22,216,486	24,852,603	2,636,118	11.87	ผ่าน	ไม่ผ่าน	ผ่าน
• รพ.ประจักษ์ศิลปาคม	28,354,257	9,451,419	10,546,534	1,095,115	11.61	63,397,552	21,132,517	19,264,367	-1,868,151	-8.84	ไม่ผ่าน	ไม่ผ่าน	ไม่ผ่าน
รวมทั้งหมด	4,784,692,135	1,594,897,378	1,519,290,235	24,882,856	1.53	7,873,263,432	2,624,421,144	2,609,325,990	-15,095,254	-0.56	ผ่าน	ผ่าน	ผ่าน

เป้าหมาย :ผ่านเกณฑ์ไม่น้อยกว่าร้อยละ 70

ผลการดำเนินงาน ม.ค.68 : ผ่านเกณฑ์ จำนวน 18 แห่ง คิดเป็นร้อยละ 85.71



รายงานการกำกับติดตาม ควบคุมค่าใช้จ่าย ตาม PLANFIN ปีงบประมาณ 2568

2. ผลการดำเนินงานตามเครื่องหมายความการเดิน

1. ต้นทุนยา						
หน่วยบริการ	แผนประมาณการค่าใช้จ่าย ปีงบประมาณ 2568 งบอุดหนุน PLANFIN 2%	ค่าที่ควรเป็นตามแผนค่าใช้จ่าย	ผลการดำเนินงาน ณ 31 มี.ค. 68	ส่วนต่าง(บาท)	ร้อยละ: +/- จากแผน	ประเมินผลการดำเนินงาน
	[1]	[2]=[1]/12*4	[3]	[4]=[3]-[2]	[5]=[4]/ [2]*100	
• สว.อุดรธานี	1,019,200,000.00	339,733,333.33	343,075,461.26	3,342,127.93	0.98	ไม่ผ่าน
• สว.มุกดาหาร	18,058,995.33	6,019,665.11	4,967,348.48	-1,052,316.63	-17.48	ผ่าน
• สว.หนองบัวลำภู	12,834,856.76	4,278,285.59	4,126,413.85	-151,871.74	-3.55	ผ่าน
• สว.หนองบัว	88,443,151.70	29,481,050.57	30,007,282.71	526,232.14	1.78	ไม่ผ่าน
• สว.หนองบัว	4,728,213.32	1,575,404.44	2,054,033.85	478,629.41	30.38	ไม่ผ่าน
• สว.โนนสะอาด	12,544,000.00	4,181,333.33	3,556,037.48	-625,295.85	-14.95	ผ่าน
• สว.หนองหาน	49,083,740.37	16,361,246.79	17,087,742.33	726,495.54	4.44	ไม่ผ่าน
• สว.นงนพ	7,320,442.22	2,440,147.41	2,857,110.02	416,962.61	17.09	ไม่ผ่าน
• สว.โพนพิสัย	6,281,013.08	2,093,671.03	2,110,103.09	16,432.06	0.78	ไม่ผ่าน
• สว.ศรีธาตุ	10,780,000.00	3,593,333.33	3,497,885.83	-95,447.50	-2.66	ผ่าน
• สว.วิสามานยน	18,023,718.16	6,007,906.05	5,106,343.96	-901,562.09	-15.01	ผ่าน
• สว.บ้านผือ	39,264,125.85	13,088,041.95	13,244,684.07	156,642.12	1.20	ไม่ผ่าน
• สว.น้ำโสม	17,211,024.30	5,737,008.10	4,261,684.05	-1,475,324.05	-25.72	ผ่าน
• สว.พิบูลย์	36,532,313.82	12,177,437.94	12,492,816.15	315,378.21	2.59	ไม่ผ่าน
• สว.สร้างคอม	6,468,000.00	2,156,000.00	2,240,364.90	84,364.90	3.91	ไม่ผ่าน
• สว.หนองแสง	5,767,381.07	1,922,460.36	1,959,084.97	36,604.61	1.90	ไม่ผ่าน
• สว.นาแก	7,760,232.25	2,586,744.08	2,461,187.73	-125,556.35	-4.85	ผ่าน
• สว.พิบูลย์รักษ์	6,397,784.26	2,132,594.75	2,146,027.90	13,433.15	0.63	ไม่ผ่าน
• สว.นงนพ	50,771,294.59	16,923,764.86	16,891,789.81	-31,975.05	-0.19	ผ่าน
• สว.ภูพาน	5,695,312.12	1,898,437.37	1,471,357.52	-427,079.85	-22.50	ผ่าน
• สว.ประจักษ์ศิลปาคม	4,404,520.69	1,468,173.56	1,500,467.96	32,294.40	2.20	ไม่ผ่าน
สรุปหน่วยบริการผ่านเกณฑ์ (ผ่าน)						9

2. ต้นทุนเวชภัณฑ์มีชีวะและวัสดุการแพทย์						
หน่วยบริการ	แผนประมาณการค่าใช้จ่าย ปีงบประมาณ 2568 งบอุดหนุน PLANFIN 2%	ค่าที่ควรเป็นตามแผนค่าใช้จ่าย	ผลการดำเนินงาน ณ 31 มี.ค. 68	ส่วนต่าง(บาท)	ร้อยละ: +/- จากแผน	ประเมินผลการดำเนินงาน
	[1]	[2]=[1]/12*4	[3]	[4]=[3]-[2]	[5]=[4]/ [2]*100	
555,112,537.70	185,037,512.57	231,805,226.54	46,767,713.97	25.27	ไม่ผ่าน	
5,929,759.23	1,976,586.41	1,495,464.29	-481,122.12	-24.34	ผ่าน	
5,420,849.68	1,806,949.89	1,676,895.22	-130,054.67	-7.20	ผ่าน	
49,483,297.92	16,494,432.64	18,406,404.89	1,913,972.25	11.60	ไม่ผ่าน	
903,107.49	301,035.83	222,420.41	-78,615.42	-26.11	ผ่าน	
4,199,207.20	1,399,735.73	1,256,830.88	-142,904.85	-10.21	ผ่าน	
21,560,000.00	7,186,666.67	8,296,501.13	1,109,834.46	15.44	ไม่ผ่าน	
2,642,718.96	880,906.32	856,708.33	-24,197.99	-2.75	ผ่าน	
2,956,135.56	985,378.52	925,296.83	-60,081.69	-6.10	ผ่าน	
3,782,800.00	1,260,933.33	1,337,645.60	76,712.27	6.08	ไม่ผ่าน	
5,795,994.40	1,931,998.13	1,536,196.42	-395,801.71	-20.49	ผ่าน	
26,272,464.10	8,757,488.03	5,038,856.35	-3,718,631.68	-42.46	ผ่าน	
5,104,152.35	1,701,384.12	1,012,369.15	-689,014.97	-40.50	ผ่าน	
14,112,041.24	4,704,013.75	3,848,891.94	-855,121.81	-18.18	ผ่าน	
4,880,400.00	1,626,800.00	1,619,432.12	-7,367.88	-0.45	ผ่าน	
1,640,429.58	546,809.86	461,341.23	-85,468.63	-15.63	ผ่าน	
2,128,622.72	709,540.91	834,594.45	125,053.54	17.62	ไม่ผ่าน	
2,727,841.12	909,280.37	782,405.31	-126,875.06	-13.95	ผ่าน	
26,708,987.59	8,902,995.86	10,460,190.14	1,557,194.28	17.49	ไม่ผ่าน	
2,057,767.38	685,922.46	697,077.70	11,155.24	1.63	ไม่ผ่าน	
2,035,996.91	678,665.64	622,235.77	-56,429.87	-8.31	ผ่าน	
สรุปหน่วยบริการผ่านเกณฑ์ (ผ่าน)						14

รายงานการกำกับติดตาม ควบคุมค่าใช้จ่าย ตาม PLANFIN ปีงบประมาณ 2568

2. ผลการดำเนินงานตามเครื่องหมายความการเดิน

3. ต้นทุนวิทยาศาสตร์การแพทย์						
หน่วยบริการ	แผนประมาณการค่าใช้จ่าย ปีงบประมาณ 2568 งบอุดหนุน PLANFIN 2%	ค่าที่ควรเป็นตามแผนค่าใช้จ่าย	ผลการดำเนินงาน ณ 31 มี.ค. 68	ส่วนต่าง(บาท)	ร้อยละ: +/- จากแผน	ประเมินผลการดำเนินงาน
	[1]	[2]=[1]/12*4	[3]	[4]=[3]-[2]	[5]=[4]/ [2]*100	
• สว.อุดรธานี	36,260,000.00	12,086,666.67	5,992,594.02	-6,094,072.65	-50.42	ผ่าน
• สว.มุกดาหาร	5,190,402.79	1,730,134.26	2,270,610.00	540,475.74	31.24	ไม่ผ่าน
• สว.หนองบัวลำภู	4,895,326.97	1,631,775.66	2,044,157.81	412,382.15	25.27	ไม่ผ่าน
• สว.หนองบัว	4,998,000.00	1,666,000.00	4,837,662.54	3,171,662.54	190.38	ไม่ผ่าน
• สว.หนองบัว	74,686.78	24,895.59	6,607.00	-18,288.59	-73.46	ผ่าน
• สว.โนนสะอาด	5,085,992.24	1,695,330.75	2,137,181.18	441,850.43	26.06	ไม่ผ่าน
• สว.หนองหาน	15,949,154.06	5,316,384.69	6,252,839.50	936,454.81	17.61	ไม่ผ่าน
• สว.นงนพ	3,402,868.26	1,134,289.42	1,091,072.15	-43,217.27	-3.81	ผ่าน
• สว.โพนพิสัย	5,079,162.62	1,693,054.21	2,017,663.00	324,608.79	19.17	ไม่ผ่าน
• สว.ศรีธาตุ	4,900,000.00	1,633,333.33	2,114,968.73	481,635.40	29.49	ไม่ผ่าน
• สว.วิสามานยน	7,742,381.22	2,580,793.74	3,335,978.00	755,184.26	29.26	ไม่ผ่าน
• สว.บ้านผือ	11,740,329.07	3,913,443.02	3,446,251.00	-467,192.02	-11.94	ผ่าน
• สว.น้ำโสม	7,412,020.86	2,470,673.62	2,599,846.53	129,172.91	5.23	ไม่ผ่าน
• สว.พิบูลย์	7,910,846.90	2,636,948.97	3,459,784.25	822,835.28	31.20	ไม่ผ่าน
• สว.สร้างคอม	1,372,000.00	457,333.33	545,220.50	87,887.17	19.22	ไม่ผ่าน
• สว.หนองแสง	3,444,325.40	1,148,108.47	1,152,938.00	4,829.53	0.39	ไม่ผ่าน
• สว.นาแก	3,528,000.00	1,176,000.00	1,629,966.00	453,966.00	38.60	ไม่ผ่าน
• สว.พิบูลย์รักษ์	2,925,170.15	975,056.72	1,327,583.55	352,526.83	36.16	ไม่ผ่าน
• สว.นงนพ	23,700,076.18	7,900,025.39	9,934,824.14	2,034,798.75	25.76	ไม่ผ่าน
• สว.ภูพาน	2,789,830.33	929,943.44	1,282,834.00	352,890.56	37.95	ไม่ผ่าน
• สว.ประจักษ์ศิลปาคม	3,152,912.99	1,050,971.00	1,107,404.00	56,433.00	5.37	ไม่ผ่าน
สรุปหน่วยบริการผ่านเกณฑ์ (ผ่าน)						4

4. ค่าใช้สอย						
หน่วยบริการ	แผนประมาณการค่าใช้จ่าย ปีงบประมาณ 2568 งบอุดหนุน PLANFIN 2%	ค่าที่ควรเป็นตามแผนค่าใช้จ่าย	ผลการดำเนินงาน ณ 31 มี.ค. 68	ส่วนต่าง(บาท)	ร้อยละ: +/- จากแผน	ประเมินผลการดำเนินงาน
	[1]	[2]=[1]/12*4	[3]	[4]=[3]-[2]	[5]=[4]/ [2]*100	
393,093,486.35	131,031,162.12	147,903,916.01	16,872,753.89	12.88	ไม่ผ่าน	
22,190,158.10	7,396,719.37	4,925,521.38	-2,471,197.99	-33.41	ผ่าน	
5,182,827.34	1,727,609.11	1,354,938.51	-372,670.60	-21.57	ผ่าน	
78,168,960.97	26,056,320.32	21,788,128.68	-4,268,191.64	-16.38	ผ่าน	
6,529,490.10	2,176,496.70	606,598.81	-1,569,897.89	-72.13	ผ่าน	
9,380,266.00	3,126,755.33	1,840,303.11	-1,286,452.22	-41.14	ผ่าน	
34,078,954.72	11,359,651.57	10,105,882.33	-1,253,669.24	-11.04	ผ่าน	
2,665,730.69	888,576.90	1,151,730.87	263,153.97	29.62	ไม่ผ่าน	
7,016,347.95	2,338,782.65	1,864,743.86	-474,038.79	-20.27	ผ่าน	
6,384,608.86	2,128,202.95	1,956,091.39	-172,111.56	-8.09	ผ่าน	
23,729,377.89	7,909,792.63	7,558,130.69	-351,661.94	-4.45	ผ่าน	
22,747,186.27	7,582,395.42	10,382,270.68	2,799,875.26	36.93	ไม่ผ่าน	
18,395,352.65	6,131,784.22	1,351,181.97	-4,780,602.25	-77.96	ผ่าน	
27,962,903.66	9,320,834.55	16,428,490.27	7,107,655.72	76.26	ไม่ผ่าน	
6,507,984.00	2,169,328.00	1,674,103.34	-495,224.66	-22.83	ผ่าน	
2,404,832.81	801,610.94	943,334.84	141,723.90	17.68	ไม่ผ่าน	
4,952,002.78	1,650,667.59	493,646.22	-1,157,021.37	-70.09	ผ่าน	
2,963,624.04	987,874.68	1,011,720.27	23,845.59	2.41	ไม่ผ่าน	
40,525,303.23	13,508,434.41	16,715,597.92	3,207,163.51	23.74	ไม่ผ่าน	
3,914,270.97	1,304,756.99	1,171,734.98	-133,022.01	-10.20	ผ่าน	
4,229,098.03	1,409,699.34	811,180.47	-598,518.87	-42.46	ผ่าน	
สรุปหน่วยบริการผ่านเกณฑ์ (ผ่าน)						14

สรุปผลการพิจารณาความเสี่ยงและแนวโน้มประสิทธิภาพการบริหารจัดการด้านการเงินการคลังคุณภาพ
ของโรงพยาบาล จังหวัดอุดรธานี (ณ 31 มกราคม 2568)

หน่วยงานบริการ	ข้อมูล ณ กันยายน 2567							ข้อมูล ณ มกราคม 2568							
	Screening Parameter			ผลการประเมินกลุ่ม FEED				Screening Parameter				ผลการประเมินกลุ่ม FEED			
	Risk NI RB	Cash Ratio MOPH (<0.5)	EBITDA MOPH	Intervention	Risk NI RB	% Efficiency	EBITDA ต่อเดือน (12 เดือน)	Risk NI RB	Cash Ratio RB (<0.5)	EBITDA RB	Intervention	Risk NI RB	% Efficiency	EBITDA RB ต่อเดือน (4 เดือน)	กลุ่ม FEED เปรียบเทียบกับแนวโน้ม เดือน กันยายน 2567
จตุรธานี	1	1.46	102,882,877		1	86	8,573,573.05	0	1.33	233,222,975.29		0	86	58,305,744	ผ่านเกณฑ์-แนวโน้มปกติ.ดีขึ้น
กุดจับ	4	0.51	4,702,996	เฝ้าระวัง	4	86	391,916.33	2	0.73	10,302,734.48		2	86	2,575,684	ผ่านเกณฑ์-แนวโน้มปกติ.ดีขึ้น
หนองวัวซอ	4	0.53	9,084,937	เฝ้าระวัง	4	71	757,078.09	3	0.67	6,086,088.38		3	57	1,521,522	ผ่านเกณฑ์-แนวโน้มปกติ.ลดลง
กุมภวาปี	3	0.69	-14,932,336		3	57	-1,244,361.30	0	0.83	94,285,216.37		0	57	23,571,304	ผ่านเกณฑ์-แนวโน้มปกติ.ดีขึ้น
พิบูลย์รักษ์	1	3.47	7,326,374		1	43	163,614.47	0	4.62	4,411,963.93		0	71	1,102,991	ผ่านเกณฑ์-แนวโน้มปกติ.ดีขึ้น
โนนสะอาด	3	0.63	7,326,011		3	71	610,500.95	1	1.04	8,096,706.07		1	86	2,024,177	ผ่านเกณฑ์-แนวโน้มปกติ.ดีขึ้น
หนองหาน	3	0.47	26,200,938		3	86	2,183,411.49	2	0.65	18,449,179.96		2	100	4,612,295	ผ่านเกณฑ์-แนวโน้มปกติ.ดีขึ้น
ฟองน้ำ	4	0.71	555,014	เฝ้าระวัง	4	86	46,251.16	2	0.95	1,777,475.78		2	71	444,369	ผ่านเกณฑ์-แนวโน้มปกติ.ลดลง
ไชยวาน	3	0.48	4,723,433		3	71	393,619.38	3	0.52	2,140,703.67		3	86	535,176	ผ่านเกณฑ์-แนวโน้มปกติ.ดีขึ้น
ศรีวิบูลย์	1	1.16	-2,417,504		1	100	-201,458.63	0	1.20	4,805,438.97		0	100	1,201,360	ผ่านเกณฑ์-แนวโน้มปกติ.ดีขึ้น
วังสามหมอ	3	0.52	-4,231,686		3	100	-352,640.48	2	0.63	13,610,004.43		2	86	3,402,501	ผ่านเกณฑ์-แนวโน้มปกติ.ลดลง
บ้านดุง	6	0.60	-86,856	FIT	6	71	-7,237.98	2	0.73	20,893,831.09		2	86	5,223,458	ผ่านเกณฑ์-แนวโน้มปกติ.ดีขึ้น
น้ำโสม	1	1.73	-6,096,380		1	86	-508,031.68	0	2.49	12,220,423.86		0	100	3,055,106	ผ่านเกณฑ์-แนวโน้มปกติ.ดีขึ้น
เทพี	4	0.68	-8,611,585	FIT	4	57	-717,632.04	4	0.78	19,290.97	เฝ้าระวัง	4	100	4,823	ไม่ผ่านเกณฑ์-แนวโน้มปกติ.ดีขึ้น
ศรีนครินทร์	4	0.78	568,627	เฝ้าระวัง	4	86	47,385.55	2	0.78	5,731,456.74		2	100	1,432,864	ผ่านเกณฑ์-แนวโน้มปกติ.ดีขึ้น
หนองแสง	3	0.44	-970,536		3	43	-80,877.99	3	0.61	980,974.21		3	57	245,244	ผ่านเกณฑ์-แนวโน้มปกติ.ดีขึ้น
นาแก	3	0.74	128,970		3	71	10,747.47	1	0.99	3,563,049.34		1	71	890,762	ผ่านเกณฑ์-แนวโน้มปกติ.ดีขึ้น
พิบูลย์รักษ์	2	0.84	-90,088		2	86	-7,507.36	1	0.93	1,655,273.05		1	86	413,818	ผ่านเกณฑ์-แนวโน้มปกติ.ดีขึ้น
บ้านดุง	3	0.62	26,236,306		3	100	2,186,358.87	2	0.68	17,088,151.75		2	86	4,272,038	ผ่านเกณฑ์-แนวโน้มปกติ.ลดลง
กุมภวาปี	2	0.82	4,389,883		2	71	365,823.57	2	0.89	-410,235.21		2	86	-102,559	ผ่านเกณฑ์-แนวโน้มปกติ.ดีขึ้น
ประจักษ์	1	1.94	3,926,872.79		1	71	327,239.40	1	1.71	1,951,475.92		1	57	487,869	ผ่านเกณฑ์-แนวโน้มปกติ.ลดลง



- ✓ sw.ผ่านเกณฑ์และแนวโน้มดีขึ้น จำนวน 15 แห่ง (71.43%)
- ✓ sw.ผ่านเกณฑ์และแนวโน้มลดลง จำนวน 5 แห่ง (23.81%)
- ✗ sw.ไม่ผ่านเกณฑ์และแนวโน้มดีขึ้น จำนวน 1 แห่ง (4.76%) sw.เบี่ยง
- ✗ sw.ไม่ผ่านเกณฑ์และแนวโน้มลดลง จำนวน 0 แห่ง

4.การดำเนินการ จัดทำ LOI (sw.ที่ได้รับเงินปิดประกันรายรับ ปี 67)

วิเคราะห์วิกฤติทางการเงินระดับ 7 (Risk scoring-MOPH) เดือน กันยายน 2567



หน่วยงาน	CR	QR	Cash	NWC	NI	Risk Scoring	EBITDA	เงินบำรุงคงเหลือสุทธิ	คะแนน TPS Q4Y67
บ้านดุง,รพช.	1.00	0.87	0.60	168,073.78	-23,187,916.63	6	-86,855.72	-39,166,198.38	D
บ้านดุง,รพช.	1.01	0.89	0.62	1,473,470.88	424,026.61	3	26,236,306.42	-42,017,339.57	A
หนองหาน,รพช.	1.02	0.91	0.47	1,721,364.84	857,640.38	3	26,200,937.84	-50,850,632.74	A
กุดจับ,รพช.	1.04	0.84	0.51	1,403,329.00	-1,441,615.55	4	4,702,995.90	-17,080,394.31	B
วังสามหมอ,รพช.	1.25	1.07	0.52	9,795,840.21	-11,552,250.53	3	-4,231,685.70	-19,072,561.65	C
หนองวัวซอ,รพช.	0.98	0.81	0.53	-582,239.28	4,742,730.09	4	9,084,937.06	-13,503,455.55	C
ไชยวาน,รพช.	1.02	0.87	0.48	275,597.88	1,180,803.50	3	4,723,432.50	-9,405,593.17	B
โนนสะอาด,รพช.	1.04	0.90	0.63	1,232,056.46	83,924.26	3	7,326,011.38	-11,736,069.96	B
ศรีวิบูลย์,รพช.	1.10	1.00	0.78	2,246,293.94	-4,548,270.39	4	568,626.58	-4,711,015.00	C
หนองแสง,รพช.	1.15	1.05	0.44	3,462,455.77	-3,866,762.41	3	-970,535.93	-12,662,226.86	D

ผลการดำเนินงาน ณ 31 มกราคม 2568

หน่วยบริการ	CR	QR	Cash	NWC	NI	RS	EBITDA	เงินบำรุงคงเหลือ(หลังหักหนี้)	คะแนน TPS Q1Y68
• บ้านดุง	1.32	1.16	0.73	26,869,398.07	22,394,837.93	2	33,020,758.59	-23,163,497.63	B
• บ้านดุง	1.29	1.12	0.68	26,180,709.37	25,416,585.40	2	36,795,394.68	-28,928,195.48	A
• หนองหาน	1.33	1.17	0.65	30,901,808.78	22,497,232.39	2	36,051,512.50	-32,362,439.79	A
• กุดจับ	1.42	1.25	0.73	13,846,644.74	17,109,264.03	2	20,829,202.88	-8,845,716.98	A
• วังสามหมอ	1.57	1.32	0.63	23,072,073.06	19,433,472.78	1	21,038,357.80	-15,063,269.72	B
• หนองวัวซอ	1.29	1.12	0.67	8,676,923.21	13,400,544.77	2	15,982,453.68	-9,884,526.85	C
• ไชยวาน	1.38	1.06	0.52	5,843,827.39	7,655,668.51	2	9,719,541.30	-7,192,263.17	A
• โนนสะอาด	1.56	1.47	1.04	17,614,126.50	13,126,984.47	0	16,999,943.55	1,393,818.96	B
• ศรีวิบูลย์	1.33	1.21	0.78	7,425,635.71	8,095,563.70	2	10,434,580.56	-4,951,468.01	B
• หนองแสง	1.34	1.23	0.61	8,209,902.80	3,511,008.51	2	5,263,250.52	-9,615,256.78	D

- CASH มีแนวโน้ม เพิ่มขึ้นทุกแห่ง
- NWC มีแนวโน้มเพิ่มขึ้นทุกแห่ง
- NI ติดลบทุกแห่งและมีแนวโน้มเพิ่มขึ้นทุกแห่ง
- EBITDA ติดลบ และมีแนวโน้มเพิ่มขึ้นทุกแห่ง
- เงินบำรุงคงเหลือ(หลังหักหนี้) ติดลบ ลดลง ติดลบ 1 แห่ง ได้แก่ sw.โนนสะอาด
- ไม่มี RS 6 และ 7

หนี้ค้างชำระค่าเวชท์กับองค์การเภสัชกรรม ณ 31 มกราคม 2567

รหัส	โรงพยาบาล	ปีงบ 2566	ปีงบ 2567	ปีงบ 2568	เหลือหนี้ค้างทั้งหมด (ปี 66-68)
		คงเหลือหนี้ค้าง	คงเหลือหนี้ค้าง	คงเหลือหนี้ค้าง	
10671	อุดรธานี	0	0	5,696,178.20	5,696,178.20
11013	อุดจัน	1,109,504.26	3,384,789.62	846,900.27	5,341,194.15
11014	หนองบัวขง	0	2,023,202.87	643,896.27	2,667,099.14
11015	กุมภวาปี	0	1,217,244.12	1,564,019.22	2,781,263.34
11016	ห้วยเก็ง	0	0	30,574.90	30,574.90
11017	โนนสะอาด	1,056,799.43	2,621,616.44	755,815.50	4,434,231.37
11018	หนองหาน	0	3,458,872.00	981,762.50	4,440,634.50
11019	ทุ่งฝน	0	923,112.89	421,615.73	1,344,728.62
11020	ไชยวาน	0	2,306,999.50	845,371.66	3,152,371.16
11021	ศรีธาตุ	0	0	848,775.17	848,775.17
11022	วังสามหมอ	25,661.00	2,497,512.00	1,563,398.05	4,086,571.05
11023	บ้านดือ	0	5,207,657.94	2,727,077.84	7,934,735.78
11024	บ้านไส	0	1,912,005.73	830,061.90	2,742,067.63
11025	เพ็ญ	0	2,255,649.55	1,560,221.92	3,815,871.47
11026	สร้างคอม	0	1,126,553.90	345,860.60	1,472,414.50
11027	หนองแสง	312,390.75	1,161,314.26	420,522.71	1,894,227.72
11028	นาขุง	0	1,223,739.36	215,719.70	1,439,459.06
11029	พิบูลย์รักษ์	0	1,316,708.71	664,875.40	1,981,584.11
11446	บ้านดุง	0	781,230.76	3,311,289.45	4,092,520.21
25058	ภูเก็ว	11,250.00	676,252.61	237,522.50	925,025.11
25059	ประจักษ์ศิลปาคม	0	0	231,574.85	231,574.85
รวม		2,515,605.44	34,094,462.26	24,743,034.34	61,353,102.04



หมายเหตุ

หนี้ค้างปีงบ 2566

1. สว.วังสามหมอ รอตัดยอด ณ สิ้น ก.พ. 2568
2. สว.ภูเก็ว อยู่ระหว่างดำเนินการชำระหนี้

ไม่มีหนี้ค้างปีงบ 2567

สว.อุดรธานี สว.ห้วยเก็ง สว.ศรีธาตุ
สว.ประจักษ์ฯ



ลูกหนี้ค่ารักษาพยาบาลบาลทุกสิทธิ จ.อุดรธานี

ข้อมูล ณ 31 ม.ค. 68

สรุปลูกหนี้ทุกสิทธิ ภาพรวม จ. อุดรธานี

ยอดรวมลูกหนี้ค่ารักษาพยาบาล รวม 1,220.75 au.

- ลูกหนี้ ปี 2568 รวม 1,006.79 au. (ร้อยละ 82.47)
- ลูกหนี้ ปี 2567 รวม 169.01 au. (ร้อยละ 13.84)
- ลูกหนี้ ปี 2566 รวม 23.13 au. (ร้อยละ 1.90)
- ลูกหนี้ ปี 2565 ลงไป รวม 21.81 au. (ร้อยละ 1.79)

สรุปลูกหนี้ทุกสิทธิภาพรวม จ. อุดรธานี

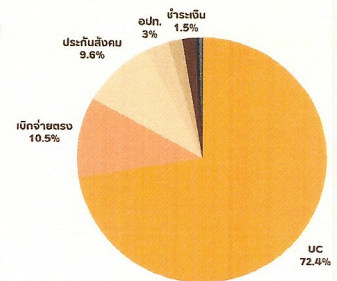

ลำดับ	ลูกหนี้	รวม	2568	2567	2566	2565	2564	2563	2562	2561	2560 ลงไป
1	UC	883,852,235	741,387,526	117,124,110	8,125,959	9,743,927	4,650,158	2,430,403	222,570	12,208	155,375
2	เบิกจ่ายตรง	128,237,037	126,313,558	1,724,921	198,558	0	0	0	0	0	0
3	ประกันสังคม	117,026,660	70,789,182	33,520,007	10,113,046	1,154,081	278,063	420,899	157,943	80,603	512,837
4	อปท.	37,033,290	35,118,892	1,629,737	284,661	0	0	0	0	0	0
5	พรบ.	22,109,664	20,277,819	1,628,973	202,872	0	0	0	0	0	0
6	ชำระเงิน	18,871,894	5,360,901	8,766,720	3,484,656	1,259,617	0	0	0	0	0
7	เบิกต้นสังกัด	7,252,880	4,358,518	2,051,338	439,809	142,468	249,552	11,195	0	0	0
8	ต่างด้าว /STP	5,707,311	2,551,496	2,551,534	270,877	190,028	77,026	31,920	24,928	9,022	480
9	EMS	661,550	633,500	14,500	13,550	0	0	0	0	0	0
รวม		1,220,752,521	1,006,791,392	169,011,839	23,133,987	12,490,121	5,254,800	2,894,417	405,441	101,833	668,692



ลูกหนี้ค่ารักษาพยาบาลทุกสิทธิ ปังบ 68 - 61 ลงไป แยกราย SW.

ข้อมูล ณ 31 ม.ค. 68

อันดับของรวมลูกหนี้ทุกสิทธิ		กลุ่ม Benchmarking ปี 2567 1vq	หน่วยบริการ	รวม	2568	2567	2566	2565	2564	2563	2562	2561 ลงไป
1	จุดธานี	855,508,461										
2	กุ่มกวางปี	162,596,030										
3	สพร. บ้านดุง	33,977,867										
	หนองหาน	32,776,995										
	บ้านดิว	30,409,345										
	เพ็ญ	19,159,149										
	วังสามหมอ	18,240,156										
	กุดจับ	10,964,283										
	น้ำโสม	7,101,944										
	หนองวัวซอ	6,622,028										
	โพนสะอาด	6,388,415										
	สร้างคอม	5,699,875										
	ศรีธาตุ	5,627,200										
	หนองแสง	4,471,445										
	พิบูลย์รักษ์	3,464,974										
	ประจักษ์	3,420,716										
	ภูพาน	3,172,682										
	กุมภวาปี	2,821,712										
	โพนทอง	2,817,434										
20	บ้านดุง	2,773,167										
21	ห้วยทับ	2,738,645										
	รวม	1,220,752,521		1,006,791,392	168,928,078	3,182,923	12,515,566	5,261,096	2,897,501	405,441	770,525	



ลูกหนี้ค่ารักษาพยาบาลทุกสิทธิปังบ ปังบ 68 ลงไป แยกสิทธิ

ข้อมูล ณ 31 ม.ค. 68

ร้อยละลูกหนี้ทุกสิทธิแยกสิทธิคงเหลือ

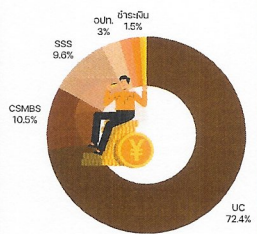

กลุ่ม Benchmarking ปี 2567 1vq	หน่วยบริการ	รวม	UC	CSMBs	SSS	อปท.	พรบ.	ชำระเงิน	เบิกกลับ สิทธิ	STP/ ต่างค่า	EMS
13	จุดธานี	855,508,461	635,920,462	71,979,107	98,172,304	24,739,262	13,178,912	150,134	6,097,853	4,917,987	352,450
11	กุ่มกวางปี	162,596,030	130,999,924	14,325,599	5,660,224	2,942,243	3,946,075	3,593,828	647,457	480,681	-
10	สพร. บ้านดุง	33,977,867	24,346,522	5,188,565	628,254	1,037,975	1,695,772	806,161	149,368	101,151	24,100
10	หนองหาน	32,776,995	22,584,009	4,810,823	1,899,771	1,076,507	994,169	1,196,373	130,578	13,115	71,650
10	บ้านดิว	30,409,345	16,868,677	5,188,092	2,794,580	990,236	561,458	3,769,383	-	161,418	75,500
10	เพ็ญ	19,159,149	9,934,073	3,935,065	1,925,297	699,918	586,852	1,965,042	92,403	20,500	-
7	วังสามหมอ	18,240,156	9,847,559	3,723,269	760,214	1,428,146	226,584	2,177,488	72,296	-	4,600
7	กุดจับ	10,964,283	5,725,111	2,837,113	1,129,129	806,486	85,574	354,719	-	-	26,150
7	น้ำโสม	7,101,944	3,605,214	1,723,044	527,806	441,191	139,172	627,637	13,919	7,511	16,450
7	หนองวัวซอ	6,622,028	4,076,413	979,641	338,820	330,427	60,842	835,886	-	-	-
6	โพนสะอาด	6,388,415	3,061,335	1,782,599	526,756	311,179	183,341	492,082	31,123	-	-
5	ศรีธาตุ	5,627,200	2,064,670	1,691,347	520,346	256,683	118,194	952,228	16,332	-	7,400
3	สร้างคอม	5,699,875	1,640,836	3,136,013	244,757	467,378	45,722	182,767	1,552	850	-
3	กุมภวาปี	2,821,712	1,540,795	438,551	268,377	160,241	4,930	346,423	-	2,845	59,550
3	โพนทอง	2,817,434	1,375,903	577,887	288,570	119,683	10,635	421,056	-	-	23,700
3	บ้านดุง	2,773,167	1,877,882	365,396	243,608	139,500	73,150	72,379	-	1,253	-
2	หนองแสง	4,471,445	2,650,600	925,065	243,847	163,969	4,255	483,709	-	-	-
2	พิบูลย์รักษ์	3,464,974	2,023,685	861,689	267,569	190,899	36,510	84,622	-	-	-
2	ภูพาน	3,172,682	2,263,089	447,577	108,955	177,274	40,379	135,409	-	-	-
1	ประจักษ์	3,420,716	1,187,879	1,394,317	344,056	246,919	86,397	181,148	-	-	-
1	ห้วยทับ	2,738,645	257,608	1,926,279	133,423	307,172	50,742	63,421	-	-	18
	รวมทั้งสิ้น	1,220,752,521	883,852,235	128,237,037	117,026,660	37,033,290	22,109,664	18,871,894	7,252,380	5,707,311	661,550



การกำกับลูกหนี้ OP-UC นอก CUP ในจังหวัด สังกัด สร.

ข้อมูล ณ 31 ม.ค. 68

no	หน่วยบริการ	รวม	2568	2567	2566	2565	2564	2563	2562 ลงไป
1	• จุดธรรมา	134,708,958	83,280,328	36,739,817	-	8,664,598	3,776,573	2,247,643	-
2	• กุมภวาปี	5,961,817	3,816,215	913,269	544,421	133,698	145,036	80,986	328,192.00
3	• หมองหวาน	5,015,857	3,389,196	1,584,972	4,661	16,956	20,073	-	-
4	• เฝือก	1,647,251	-	-	419,856	613,436	560,761	48,794	4,404.00
5	• บ้านดิว	782,401	113,451	78,063	145,905	259,064	128,959	32,000	24,960.00
6	• หมองแสง	342,589	-	342,589	-	-	-	-	-
7	• รพร.บ้านดุง	203,783	120,022	83,762	-	-	-	-	-
8	• ห้วยเกิง	183,366	82,013	98,038	3,020	295	-	-	-
9	• ประจักษ์ฯ	150,327	-	72,707	17,057	15,036	5,690	18,549	21,289.00
10	• อิงสามหมอง	93,830	-	-	93,830	-	-	-	-
11	• โนนสะอาด	92,442	-	1,689	90,753	-	-	-	-
12	• กุดจับ	90,068	77,492	-	7,323	3,948	1,305	-	-
13	• ตู่แก้ว	80,640	-	45,328	35,312	-	-	-	-
14	• นายูง	75,934	50,234	25,700	-	-	-	-	-
15	• น้ำโสม	68,329	35,073	1,354	26,302	5,600	-	-	-
16	• พยุหะรัตน	55,335	-	46,379	1,270	5,681	1,465	540	-
17	• หมองวิเศษ	47,789	23,850	-	7,675	10,868	5,395	-	-
18	• ศรีธาตุ	45,484	3,779	-	14,151	14,499	4,603	1,891	6,561.00
19	• กุงฝน	44,994	36,666	522	7,806	-	-	-	-
20	• สร้างคอม	17,826	17,826	-	-	-	-	-	-
21	• ไชยวาน	3,995	-	-	3,995	-	-	-	-
	รวมทั้งสิ้น	149,713,014	91,046,144	40,034,189	1,423,337	9,743,678	4,649,858	2,430,403	385,406

ลูกหนี้ ปี 2566
ลงไป จำนวน
18,632,682 บาท



ลูกหนี้ค่ารักษาพยาบาล ปี 2565 ลงไป คงเหลือ

ข้อมูล ณ 31 ม.ค. 68

ลูกหนี้ทุกสิทธิ์ ปี 2565 ลงไป รวม 21.81 ล. (1.79%)

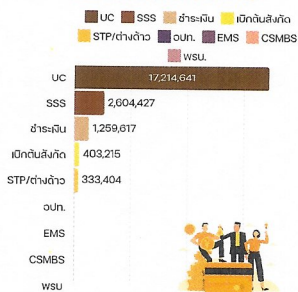

สาเหตุลูกหนี้ฯ คงเหลือ

- กรณี sw.จุดฯ
 - UC = ทั้งหมดเป็น นอก CUP ใน จ.
 - ปี 65 = 8.66 ล.
 - ปี 64 = 3.78 ล.
 - ปี 63 = 2.24 ล.
 ซึ่งอยู่ระหว่างดำเนินการปรับปรุง
ทางบัญชีให้เป็นไปตามระเบียบการคืน
- ลูกหนี้ UC sw. เป็น UC นอก CUP ใน จ.
อยู่ระหว่างติดตามจ่าย

หน่วยบริการ	รวม	UC	SSS	สิทธิชำระ เงิน	สิทธิเบิก ต้นสังกัด	STP/ ต่างดาว	EMS	CSMB	wsu.	อปท.
• จุดธรรมา	17,580,498	14,688,813	2,486,551	-	128,671	276,463	-	-	-	-
• บ้านดิว	1,852,665	449,979	113,068	1,259,617	-	30,002	-	-	-	-
• เฝือก	1,247,895	1,227,395	-	-	-	20,500	-	-	-	-
• กุมภวาปี	970,930	687,912	3,905	-	274,544	4,569	-	-	-	-
• ประจักษ์ฯ	60,563	60,563	-	-	-	-	-	-	-	-
• หมองหวาน	37,028	37,028	-	-	-	-	-	-	-	-
• ศรีธาตุ	28,757	27,854	903	-	-	-	-	-	-	-
• หมองวิเศษ	16,263	16,263	-	-	-	-	-	-	-	-
• พยุหะรัตน	7,686	7,686	-	-	-	-	-	-	-	-
• น้ำโสม	5,600	5,600	-	-	-	-	-	-	-	-
• กุดจับ	5,253	5,253	-	-	-	-	-	-	-	-
• รพร.บ้านดุง	1,870	-	-	-	-	1,870	-	-	-	-
• ห้วยเกิง	295	295	-	-	-	-	-	-	-	-
• อิงสามหมอง	-	-	-	-	-	-	-	-	-	-
• ไชยวาน	-	-	-	-	-	-	-	-	-	-
• โนนสะอาด	-	-	-	-	-	-	-	-	-	-
• สร้างคอม	-	-	-	-	-	-	-	-	-	-
• กุงฝน	-	-	-	-	-	-	-	-	-	-
• นายูง	-	-	-	-	-	-	-	-	-	-
• หมองแสง	-	-	-	-	-	-	-	-	-	-
• ตู่แก้ว	-	-	-	-	-	-	-	-	-	-
รวมทั้งสิ้น	21,815,304	17,214,641	2,604,427	1,259,617	403,215	333,404	-	-	-	-

แนวโน้มการบริหารจัดการลูกหนี้ ปี 2565 ลงไป จ.อุดรธานี

ข้อมูล ณ 31 ม.ค. 68

แนวโน้มการบริหารจัดการลูกหนี้ ปี 2565 ลงไป จ.อุดรธานี



แนวทางติดตามลูกหนี้เก่า ปี 2565 ลงไป จ.อุดรธานี (ที่คาดว่าจะเรียกเก็บไม่ได้)



1. กำกับ ติดตาม ลูกหนี้สิทธิ UC รายหน่วยบริการ ทำการระดมยอด สม.ลูกหนี้-เจ้าหนี้ UC - OP นอก CUP (ในจังหวัด)
2. ติดตามสาเหตุลูกหนี้คงเหลือ เป็นลูกหนี้ที่เรียกเก็บแล้วแต่ยังไม่ได้รับการชำระ
3. ติดตาม การสอบถามและยืนยันยอดระหว่างกัน ของงานเรียกเก็บและนักบัญชี ทุกเดือน
4. ติดตามประกาศจากส่วนกลาง เพื่อกำหนดแนวทางปรับปรุงบัญชีให้เป็นไปตามระเบียบ สร.

no	หน่วยบริการ	65 ลงไป ณ ส.ค.67	65 ลงไป ณ ม.ค.68	ยอดลดลงจากเดือนก่อน	ร้อยละ (ลดลง)
1	• อุดรธานี	18,369,248	17,580,498	788,749.59	4.29
2	• กุดจับ	43,401	5,253	38,148.00	87.90
3	• กุมภวาปี	997,131	970,930	26,201.00	2.63
4	• ประจักษ์ฯ	67,545	60,563	6,982.50	10.34
5	• ห้วยเกิ้ง	3,440	295	3,145.00	91.42
6	• บ้านดิว	1,853,380	1,852,665	714.75	0.04
7	• ศรีธาตุ	29,157	28,757	400.00	1.37
8	• เพ็ญ	1,248,208	1,247,895	312.91	0.03
9	• นำโสม	5,800	5,600	200.00	3.45
10	•หนองหาน	37,028	37,028	-	-
11	• พยุขะรังค์	7,686	7,686	-	-
12	• รพ.บ้านดุง	1,870	1,870	-	-
13	• รังสามหมวก	0.00	0.00	-	-
14	• ไชยวาน	0.00	0.00	-	-
15	• โพนสะอาด	0.00	0.00	-	-
16	• สร้างคอม	0.00	0.00	-	-
17	• รุ่งฝน	0.00	0.00	-	-
18	• นาขุ่น	0.00	0.00	-	-
19	•หนองแสง	0.00	0.00	-	-
20	• กู่แก้ว	0.00	0.00	-	-
21	•หนองวัวซอ	16,063	16,263	-200	(1.25)
รวมทั้งสิ้น		22,679,958	21,815,304	864,653.49	3.81

การเก็บรายได้และการบริหารจัดการลูกหนี้

ข้อมูล ณ 31 ม.ค. 68

มาตรการ



1. เพิ่มประสิทธิภาพการเก็บรายได้

- กำกับ ติดตาม การเรียกเก็บรายกองทุน (OP/IP/PP)
- กำกับ ติดตาม ระยะเวลาตัวเลขเสียในการเรียกเก็บ
- ติดตามระยะเวลาการแก้ไขข้อมูล C,V,D น้อยกว่า 5 วัน

2. เพิ่มการบริหารจัดการลูกหนี้

- ติดตามการสอบถามและปรับปรุงลูกหนี้ระหว่างศูนย์จัดเก็บและนักบัญชี หน่วยบริการ ให้เป็นปัจจุบันทุกเดือน
- ประชุมติดตามความก้าวหน้า หน่วยบริการ ทุกไตรมาส

GOALS

เป้าหมาย ปีงบประมาณ 2568

ไตรมาส 1/68

1. รพ.ที่มีศูนย์จัดเก็บรายได้คุณภาพ A ร้อยละ 75
2. รพ. ไม่มีลูกหนี้ ปี 65 ลงไป ร้อยละ 100

ไตรมาส 2/68

1. รพ.ที่มีศูนย์จัดเก็บรายได้คุณภาพ A ร้อยละ 90
2. รพ. ไม่มีลูกหนี้ ปี 66 ลงไป ร้อยละ 100

ไตรมาส 3/68

1. รพ.ที่มีศูนย์จัดเก็บรายได้คุณภาพ A ร้อยละ 100
2. ลูกหนี้ ปี 67 ลงไป คงเหลือ < ร้อยละ 40

ไตรมาส 4/68

1. รพ.ที่มีศูนย์จัดเก็บรายได้คุณภาพ A ร้อยละ 100
2. ลูกหนี้ ปี 67 ลงไป คงเหลือ < ร้อยละ 20

การดำเนินการ กำกับ ติดตาม การจัดเก็บรายได้และการบริหารจัดการลูกหนี้

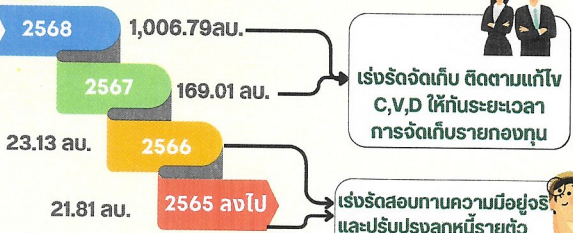

ผลการดำเนินงานการบริหารจัดการลูกหนี้ปีเก่า ไตรมาส2/2568

(ลูกหนี้ปี 67 คงเหลือ 213.96 au. ลดลง 38.10 au. (15.24%))

ปี 2566



ปี 2565



ปี 2564



ปี 2563 ลงไป



ข้อมูล ณ 31 ม.ค. 68

7. รายงานการโอนเงินชดเชยค่าบริการราชการกองทุน ปีงบประมาณ 2568

ตารางชดเชยค่าบริการ OPAE						
กลุ่ม	หน่วยบริการ	ประมาณการ ปีงบประมาณ 68	ค่าที่ควรเป็น ณ.ก.ว. 68	ผลงานจริงปี 68 (ณ.ก. 67 - 25 ก.ว. 68)	ส่วนต่าง (บาท)	สรุปผ่านเกณฑ์ เป้าหมาย
13	• จุดธรรมาภิบาล	3,282,870.00	1,367,862.50	2,433,212.43	1,065,349.93	ผ่าน
11	• กุมกาวาปี	359,957.00	149,982.08	185,709.35	35,727.27	ผ่าน
10	• พิเศษ	713,101.00	297,125.42	437,070.55	139,945.13	ผ่าน
	• หมอหงา	381,017.00	158,757.08	148,445.61	- 10,311.47	ไม่ผ่าน
	• บ้านผิง	422,911.00	176,212.92	260,916.89	84,703.97	ผ่าน
	• บ้านดง	842,670.00	351,112.50	171,025.55	- 180,086.95	ไม่ผ่าน
	• จังสามหมอ	231,206.00	96,335.83	62,700.45	- 33,635.38	ไม่ผ่าน
7	• หมอหงา	279,704.00	116,543.33	63,164.00	- 53,379.33	ไม่ผ่าน
	• กุดจับ	237,056.00	98,773.33	28,459.25	- 70,314.08	ไม่ผ่าน
	• น้าโสม	212,918.00	88,715.83	19,293.70	- 69,422.13	ไม่ผ่าน
	• โบนสะวาด	184,928.00	77,053.33	51,605.25	- 25,448.08	ไม่ผ่าน
5	• ศรีธาตุ	162,893.00	67,872.08	34,714.75	- 33,157.33	ไม่ผ่าน
3	• พญาลิขิต	89,821.00	37,425.42	10,918.75	- 26,506.67	ไม่ผ่าน
	• สร้างคอม	210,640.00	87,766.87	12,425.25	- 75,341.42	ไม่ผ่าน
	• โขยวาน	129,893.00	54,122.08	32,197.00	- 21,925.08	ไม่ผ่าน
	• รุ่งฝน	300,200.00	125,083.33	23,458.50	- 101,624.83	ไม่ผ่าน
2	• กู่แก้ว	40,197.00	16,748.75	13,515.75	- 3,233.00	ไม่ผ่าน
	• นาขุม	119,908.00	49,961.67	13,752.50	- 36,209.17	ไม่ผ่าน
	• หมอหงา	155,352.00	64,730.00	16,100.50	- 48,629.50	ไม่ผ่าน
1	• ประจักษ์	185,489.00	77,287.08	48,034.88	- 29,252.20	ไม่ผ่าน
	• ห้วยทับ	11,480.00	4,783.33	5,603.50	820.17	ผ่าน
รวม		8,554,211.00	3,564,254.58	4,072,324.41	508,069.83	ผ่าน 5 แห่ง

ตารางชดเชยค่าบริการแพทย์แผนไทย ยาสุมโพธิ์						
กลุ่ม	หน่วยบริการ	ประมาณการ ปีงบประมาณ 68	ค่าที่ควรเป็น ณ.ก.ว. 68	ผลงานจริงปี 68 (ณ.ก. 67 - 25 ก.ว. 68)	ส่วนต่าง (บาท)	สรุปผ่านเกณฑ์ เป้าหมาย
13	• จุดธรรมาภิบาล	1,851,444.90	771,435.38	116,102.30	- 655,333.08	ไม่ผ่าน
11	• กุมกาวาปี	1,248,806.37	520,335.99	764,562.90	244,226.91	ผ่าน
10	• พิเศษ	1,540,104.42	641,710.18	983,513.74	341,803.57	ผ่าน
	• หมอหงา	2,787,446.11	1,161,435.88	894,743.26	- 266,692.62	ไม่ผ่าน
	• บ้านผิง	4,383,645.99	1,826,519.16	1,206,692.97	- 617,826.19	ไม่ผ่าน
	• บ้านดง	1,327,652.33	553,188.47	3,005,261.83	2,452,073.36	ผ่าน
	• จังสามหมอ	945,149.36	393,812.23	1,776,636.19	1,382,823.96	ผ่าน
7	• หมอหงา	1,578,481.63	657,700.68	729,630.04	71,929.36	ผ่าน
	• กุดจับ	462,851.08	192,854.62	1,462,248.97	1,269,394.35	ผ่าน
	• น้าโสม	1,094,251.86	455,938.28	380,056.52	- 75,881.76	ไม่ผ่าน
	• โบนสะวาด	1,071,026.48	448,261.03	861,269.39	415,008.36	ผ่าน
5	• ศรีธาตุ	565,390.77	235,579.49	143,083.94	- 92,495.55	ไม่ผ่าน
3	• พญาลิขิต	293,846.91	122,436.21	461,762.70	339,326.49	ผ่าน
	• สร้างคอม	400,027.72	166,678.22	250,731.83	84,053.61	ผ่าน
	• โขยวาน	424,501.48	178,875.61	177,62.80	887.19	ผ่าน
	• รุ่งฝน	821,873.92	342,447.47	366,478.58	24,031.11	ผ่าน
2	• กู่แก้ว	961,413.61	400,589.00	538,746.12	138,157.12	ผ่าน
	• นาขุม	2,035,998.76	848,332.82	671,384.59	- 176,948.23	ไม่ผ่าน
	• หมอหงา	252,563.43	105,234.76	658,791.26	553,556.50	ผ่าน
1	• ประจักษ์	1,793,503.02	747,282.93	116,715.69	- 630,577.24	ไม่ผ่าน
	• ห้วยทับ	167,322.37	69,717.65	463,725.01	394,007.36	ผ่าน
รวม		26,007,302.50	10,836,376.04	16,031,900.83	5,195,524.59	ผ่าน 14 แห่ง

ที่มา : https://mishos.nhso.go.th/mis_hos ข้อมูล ณ 27 ก.พ. 2568 เวลา 10.00น.

7. รายงานการโอนเงินชดเชยค่าบริการราชการกองทุน ปีงบประมาณ 2568

บริการ Telemed						
กลุ่ม	หน่วยบริการ	ประมาณการ ปีงบประมาณ 68	ค่าที่ควรเป็น ณ.ก.ว. 68	ผลงานจริงปี 68 (ณ.ก. 67 - 25 ก.ว. 68)	ส่วนต่าง (บาท)	สรุปผ่านเกณฑ์ เป้าหมาย
13	• จุดธรรมาภิบาล	133,140.00	55,475.00	37,800.00	- 17,675.00	ไม่ผ่าน
11	• กุมกาวาปี	162,015.00	67,506.25	11,050.00	- 56,456.25	ไม่ผ่าน
10	• พิเศษ	1,155.00	481.25	124,250.00	123,768.75	ผ่าน
	• หมอหงา	68,303.00	28,459.58	15,950.00	- 12,509.58	ไม่ผ่าน
	• บ้านผิง	31,395.00	13,081.25	3,250.00	- 9,831.25	ไม่ผ่าน
	• บ้านดง	70,560.00	29,400.00	9,650.00	- 19,750.00	ไม่ผ่าน
	• จังสามหมอ	288,383.00	120,159.58	91,000.00	- 29,159.58	ไม่ผ่าน
7	• หมอหงา	162,855.00	67,856.25	206,450.00	138,593.75	ผ่าน
	• กุดจับ	178,815.00	74,506.25	72,050.00	- 2,456.25	ไม่ผ่าน
	• น้าโสม	40,530.00	16,887.50	16,500.00	- 387.50	ไม่ผ่าน
	• โบนสะวาด	16,485.00	6,868.75	45,150.00	38,281.25	ผ่าน
5	• ศรีธาตุ	71,453.00	29,772.08	1,600.00	- 28,172.08	ไม่ผ่าน
3	• พญาลิขิต	9,765.00	4,068.75	6,500.00	2,431.25	ผ่าน
	• สร้างคอม	38,220.00	15,925.00	-	- 15,925.00	ไม่ผ่าน
	• โขยวาน	27,248.00	11,353.33	4,750.00	- 6,603.33	ไม่ผ่าน
	• รุ่งฝน	39,113.00	16,297.08	1,850.00	- 14,447.08	ไม่ผ่าน
2	• กู่แก้ว	35,490.00	14,787.50	24,400.00	9,612.50	ผ่าน
	• นาขุม	35,333.00	14,722.08	12,900.00	- 1,822.08	ไม่ผ่าน
	• หมอหงา	25,305.00	10,543.75	20,700.00	10,156.25	ผ่าน
1	• ประจักษ์	23,153.00	9,647.08	400.00	- 9,247.08	ไม่ผ่าน
	• ห้วยทับ	96,443.00	40,184.58	14,750.00	- 25,434.58	ไม่ผ่าน
รวม		1,555,169.00	647,982.92	720,950.00	72,967.08	ผ่าน 6 แห่ง

บริการผู้ป่วยประคับประคอง (Palliative Care)						
กลุ่ม	หน่วยบริการ	ประมาณการ ปีงบประมาณ 68	ค่าที่ควรเป็น ณ.ก.ว. 68	ผลงานจริงปี 68 (ณ.ก. 67 - 25 ก.ว. 68)	ส่วนต่าง (บาท)	สรุปผ่านเกณฑ์ เป้าหมาย
13	• จุดธรรมาภิบาล	1,556,887.50	648,703.13	506,250.00	- 142,453.13	ไม่ผ่าน
11	• กุมกาวาปี	1,100,623.13	458,592.97	454,750.00	- 3,842.97	ไม่ผ่าน
10	• พิเศษ	1,166,812.50	486,171.88	385,000.00	- 101,171.88	ไม่ผ่าน
	• หมอหงา	1,537,462.50	640,609.38	349,000.00	- 291,609.38	ไม่ผ่าน
	• บ้านผิง	1,484,175.00	618,406.25	592,750.00	- 25,656.25	ไม่ผ่าน
	• บ้านดง	2,416,837.50	1,007,015.63	335,500.00	- 671,515.63	ไม่ผ่าน
	• จังสามหมอ	1,021,912.50	425,796.88	82,750.00	- 343,046.88	ไม่ผ่าน
7	• หมอหงา	836,325.00	348,468.75	402,750.00	54,281.25	ผ่าน
	• กุดจับ	1,731,450.00	721,437.50	368,750.00	- 352,687.50	ไม่ผ่าน
	• น้าโสม	336,525.00	140,218.75	96,500.00	- 43,718.75	ไม่ผ่าน
	• โบนสะวาด	1,154,212.50	480,921.88	211,500.00	- 269,421.88	ไม่ผ่าน
5	• ศรีธาตุ	968,625.00	403,593.75	401,000.00	- 2,593.75	ไม่ผ่าน
3	• พญาลิขิต	1,204,350.00	501,812.50	108,000.00	- 393,812.50	ไม่ผ่าน
	• สร้างคอม	1,460,812.50	608,671.88	196,250.00	- 412,421.88	ไม่ผ่าน
	• โขยวาน	1,122,975.00	467,906.25	297,750.00	- 170,156.25	ไม่ผ่าน
	• รุ่งฝน	627,112.50	261,296.88	365,000.00	103,703.13	ไม่ผ่าน
	• กู่แก้ว	645,750.00	269,062.50	91,000.00	- 178,062.50	ไม่ผ่าน
2	• นาขุม	574,350.00	239,312.50	76,000.00	- 163,312.50	ไม่ผ่าน
	• หมอหงา	551,250.00	229,687.50	54,000.00	- 175,687.50	ไม่ผ่าน
	• ประจักษ์	242,812.50	101,171.88	145,500.00	44,328.13	ผ่าน
1	• ห้วยทับ	-	-	-	-	-
รวม		21,741,260.83	9,058,858.60	5,520,000.00	-3,538,858.60	ผ่าน 2 แห่ง

ที่มา : https://mishos.nhso.go.th/mis_hos ข้อมูล ณ 27 ก.พ. 2568 เวลา 10.00น.



7. รายงานการโอนเงินชดเชยค่าบริการรายกองทุน ปีงบประมาณ 2568

ตารางชดเชยค่าบริการหญิงตั้งครรภ์ (ANC/Dent/Lab/US) รายโรงพยาบาล จังหวัดอุดรธานี

กลุ่ม	หน่วยบริการ	ประมาณการ ปีงบประมาณ 68	ค่าที่ควรเป็น ณ ก.พ. 68	ผลงานจริงปี 68 (ต.ค. 67 - 25 ก.พ. 68)			ส่วนต่าง	สรุปผ่านเกณฑ์เป้าหมาย
				sw.	sw.สต.	รวม		
13	• อุดรธานี,รพท.	6,505,107	2,710,461.25	2,590,550.00	157,830.00	2,748,380.00	37,918.75	ไม่ผ่าน
11	• กุมภวาปี,รพท.	2,141,507	892,294.58	670,860.00	85,440.00	756,300.00	- 135,994.58	ไม่ผ่าน
10	• พิบูลย์,รพช.	1,131,827	471,594.58	446,500.00	344,120.00	790,620.00	319,025.42	ไม่ผ่าน
	• หมอสูง,รพช.	1,918,298	799,290.83	602,200.00	231,840.00	834,040.00	34,749.17	ไม่ผ่าน
	• บ้านดิว,รพช.	1,554,158	647,565.83	576,450.00	181,300.00	757,750.00	110,184.17	ไม่ผ่าน
	• บ้านดุง,รพช.	2,148,825	895,343.75	796,910.00	279,020.00	1,075,930.00	180,586.25	ไม่ผ่าน
	• วังสามหมอ,รพช.	670,373	279,322.08	203,450.00	106,970.00	310,420.00	31,097.92	ไม่ผ่าน
7	• หมอสูงวิจฉว,รพช.	474,128	197,553.33	150,930.00	127,620.00	278,550.00	80,996.67	ผ่าน
	• กุดจับ,รพช.	596,274	248,447.50	186,630.00	132,140.00	318,770.00	70,322.50	ไม่ผ่าน
	• น้ำโสม,รพช.	998,235	415,931.25	368,060.00	129,850.00	497,910.00	81,978.75	ไม่ผ่าน
6	• โพนสูง,รพช.	613,820	255,758.33	184,470.00	5,760.00	190,230.00	- 65,528.33	ไม่ผ่าน
	• ศรีธาตุ,รพช.	471,083	196,284.58	136,030.00	52,080.00	188,110.00	- 8,174.58	ไม่ผ่าน
5	• พิบูลย์รักษ์,รพช.	326,834	136,180.83	115,340.00	65,580.00	180,920.00	44,739.17	ไม่ผ่าน
	• สว่างคอน,รพช.	311,441	129,767.08	134,760.00	62,740.00	197,500.00	67,732.92	ไม่ผ่าน
	• โขงวาน,รพช.	459,911	191,629.58	216,770.00	102,180.00	318,950.00	127,320.42	ไม่ผ่าน
	• กุ่มฝน,รพช.	189,063	78,776.25	107,380.00	46,480.00	153,860.00	75,083.75	ไม่ผ่าน
	• กู่แก้ว,รพช.	376,856	157,023.33	121,810.00	34,900.00	156,710.00	- 313.33	ไม่ผ่าน
2	• นาขุ่น,รพช.	613,578	255,657.50	194,870.00	51,580.00	246,450.00	- 9,207.50	ไม่ผ่าน
	• หมอสูงแสง,รพช.	280,119	116,716.25	92,780.00	9,000.00	101,780.00	-14,936.25	ไม่ผ่าน
1	• ประจักษ์ศิลปาคม,รพช.	171,812	71,588.33	82,730.00	50,340.00	133,070.00	61,481.67	ผ่าน
	• ห้วยเกิ้ง,รพช.	10,962	4,567.50	-	3,600.00	3,600.00	-967.50	ผ่าน
	• รวม							ผ่าน 2 แห่ง

ที่มา : https://mishos.nhso.go.th/mis_hos ข้อมูล ณ 27 ก.พ. 2568 เวลา 10.00น.



ผลการดำเนินงาน ประกันสังคม รายหน่วยบริการ ปีงบประมาณ 2568

กลุ่ม	หน่วยบริการ	ผลการดำเนินงาน ปีงบประมาณ 2567	เป้าหมาย ปีงบประมาณ 2568	ค่าที่ควรเป็น ณ ก.พ. 68 (5 เดือน)	ผลการดำเนินงาน ปีงบประมาณ 2568 (ณ 25 ก.พ. 68)	ส่วนต่าง
13	• อุดรธานี,รพท.	331,912,308.07	348,507,923.47	145,211,634.78	119,527,056.91	-25,684,577.87
11	• กุมภวาปี,รพท.	26,003,653.09	27,303,835.74	11,376,598.23	12,801,826.80	1,425,228.57
10	• พิบูลย์,รพช.	10,236,275.78	10,748,089.57	4,478,370.65	3,144,795.03	-1,333,575.62
	• หมอสูง,รพช.	10,851,048.52	11,393,600.95	4,747,333.73	4,382,150.94	-365,182.79
	• บ้านดิว,รพช.	10,868,567.22	11,411,995.58	4,754,998.16	4,058,752.50	-696,245.66
	• บ้านดุง,รพช.	11,871,155.75	12,464,713.54	5,193,630.64	3,820,546.90	-1,373,083.74
	• วังสามหมอ,รพช.	3,514,569.83	3,690,298.32	1,537,824.30	1,062,518.44	-475,105.86
7	• หมอสูงวิจฉว,รพช.	2,694,950.45	2,829,697.97	1,179,040.82	1,010,191.24	-168,849.58
	• กุดจับ,รพช.	4,935,323.16	5,182,089.32	2,159,203.88	2,049,518.87	-109,685.01
	• น้ำโสม,รพช.	3,305,260.01	3,470,523.01	1,446,051.25	1,078,390.00	-367,661.25
	• โพนสูง,รพช.	2,031,977.00	2,133,575.85	888,989.94	661,931.50	-227,058.44
5	• ศรีธาตุ,รพช.	1,954,712.00	2,052,447.60	855,186.50	909,839.00	54,652.50
	• พิบูลย์รักษ์,รพช.	1,477,336.00	1,551,202.80	646,334.50	625,923.05	-20,411.45
	• สว่างคอน,รพช.	1,246,587.00	1,308,916.35	545,381.81	513,047.00	-32,334.81
	• โขงวาน,รพช.	1,714,913.50	1,800,659.18	750,274.66	550,549.00	-199,725.66
	• กุ่มฝน,รพช.	1,352,955.27	1,420,603.03	591,917.93	487,187.53	-104,730.40
2	• กู่แก้ว,รพช.	1,553,443.67	1,631,115.85	679,631.61	370,083.25	-309,548.36
	• นาขุ่น,รพช.	1,616,177.00	1,696,985.85	707,077.44	476,652.95	-230,424.49
	• หมอสูงแสง,รพช.	1,777,520.70	1,866,396.74	777,665.31	491,820.14	-285,845.17
1	• ประจักษ์ศิลปาคม,รพช.	1,592,616.61	1,672,247.44	696,769.77	674,198.36	-22,571.41
	• ห้วยเกิ้ง,รพช.	720,848.00	756,890.40	315,371.00	343,830.00	28,459.00
	• รวม	433,232,198.63	454,893,808.56	189,539,086.90	159,040,809.41	-30,498,277.49

ข้อมูล ณ 25 ก.พ. 68



สรุปการรับชดเชยรายกองทุน ปีงบประมาณ 2568

ข้อมูล ณ 31 ม.ค. 68 26

7. รายงานการโอนเงินชดเชยค่าบริการทางการแพทย์

กลุ่ม Benchmarking ปี 2567 (เขต)	หน่วยบริการ	IP	กรมบัญชีกลาง	Central Reimburse	อปท.	ประกันสังคม	PP	OP	พสบ	ต่างจังหวัด/STP	EMS	อื่นๆ (เช่น ประกันเอกชน, I claim)	รวม
13	อุดรธานี	312,177,157	297,272,530	168,971,346	107,774,895	50,271,851	12,015,619	1,685,982	16,342,409	2,541,634	889,650	101,279,249	969,943,073
11	กุมภวาปี	57,916,634	20,952,576	10,518,807	3,565,192	6,384,800	5,225,600	2,783,192	2,781,930	262,960	618,100	8,293,704	111,009,789
10	รพ. บ้านดุง	24,871,689	12,450,707	2,824,716	4,449,333	1,419,610	16,076,775	7,309,086	1,588,933	0	118,600	92,286	71,109,448
10	หนองหาน	24,935,692	13,546,842	5,216,396	3,612,040	4,382,151	5,237,010	3,673,868	1,470,265	20,424	188,850	4,209,930	62,283,538
10	บ้านดุง	22,211,434	10,427,504	7,358,261	3,705,330	2,124,672	3,366,387	3,784,654	1,489,282	-	179,000	3,796,488	54,646,524
10	พิบูลย์	14,152,178	9,036,342	1,725,907	2,492,093	6,197,856	4,599,770	4,821,347	371,528	132,000	120,700	4,501,424	43,649,720
7	จังหวัดหนอง	8,106,846	4,381,444	443,632	2,814,698	337,686	6,107,270	11,112,124	209,353	0	43,700	155,456	33,556,752
7	กุดจับ	10,236,865	3,113,785	936,314	1,631,409	1,558,463	1,917,338	1,546,512	549,204	0	114,200	862,239	21,604,089
7	น้ำโสม	8,704,499	2,750,964	1,289,758	1,066,211	674,916	1,459,582	3,238,213	220,097	0	40,500	1,566,369	19,444,740
7	หนองวัวซอ	6,429,411	1,883,919	1,105,444	1,140,521	423,301	1,682,817	1,191,202	89,311	0	107,750	933,653	14,053,675
6	โนนสะอาด	8,466,378	2,137,137	713,623	1,025,088	518,297	1,595,326	803,135	114,910	17,175	65,600	861,672	15,456,669
5	ศรีธาตุ	7,031,597	3,849,353	791,315	1,177,357	767,558	874,136	681,565	153,054	3,200	35,900	18,146	15,365,034
3	สร้างคอม	6,855,672	2,072,702	484,548	959,375	441,752	1,099,051	554,473	38,808	0	99,450	1,391,087	12,605,831
3	พิบูลย์รักษ์	5,287,087	1,603,396	311,724	979,396	334,505	1,150,406	507,766	99,889	32,500	0	436,040	10,306,669
3	ไชยวาน	4,711,573	1,262,416	629,179	596,000	265,429	1,491,056	689,716	107,771	0	83,600	650,790	9,836,740
3	ทุ่งฝน	3,785,870	1,472,839	628,578	872,344	116,495	155,520	489,349	81,647	6,400	81,300	585,172	7,690,142
2	คูแก้ว	4,415,158	1,320,445	473,100	729,610	233,007	643,734	1,055,439	173,177	0	0	18,197	9,043,669
2	นาขุ่น	4,841,155	1,304,602	205,980	542,293	124,958	211,999	581,191	170,071	27,867	55,000	204,530	8,065,115
2	หนองแสง	3,826,183	649,321	316,480	613,920	87,495	897,314	514,581	116,528	0	24,000	635,864	7,045,822
1	ประจักษ์	3,931,024	1,523,553	424,872	573,202	71,132	1,318,051	461,124	105,368	0	24,400	382,705	8,432,726
1	หัวงิ้ว	603,524	4,092,932	192,173	1,115,388	209,709	237,944	1,049,466	0	0	0	212,610	7,501,136
รวม		543,497,625	397,105,107	205,562,154	141,435,697	76,945,641	67,362,704	48,533,983	26,273,533	3,044,160	2,890,300	131,087,611	1,512,650,903

ที่มา : รายงานการได้รับชดเชยรายหน่วยบริการส่งเขต ข้อมูล ณ 18 ก.พ. 2568



การกำกับติดตามกองทุนย่อย รายโรงพยาบาล กองทุนผู้ป่วยใน (IP Normal) เดือน มกราคม 2568 เขต 6801

27

กลุ่ม	รหัส	โรงพยาบาล	ประมาณการ รายรับ IP หลังปรับลดค่าแรง ปีงบประมาณ 2568	ประมาณการ รายรับงบ IP หลังปรับลดค่าแรงเฉลี่ย/เดือน ที่ควรทำได้	ชดเชยก่อนปรับลดค่าแรง	จำนวนเงินปรับลดค่าแรง IP ม.ค. 2568	จำนวนเงินที่ได้รับชดเชยหลังปรับลดค่าแรง สปสช.โอน ณ 13 ก.พ.2568	ผลต่างรายได้เปรียบเทียบประมาณการ/เดือน
รพ. A B>1,000	10671	อุดรธานี,รพ.	615,765,795.93	51,313,816.33	105,905,589.77	38,504,573.84	67,401,015.93	16,087,199.60
รพ. S B< 400	11015	กุมภวาปี,รพ.	107,718,671.16	8,976,555.93	19,844,003.50	6,620,674.55	13,223,328.95	4,246,773.02
รพ. M2 B>100	11018	หนองหาน, รพ.	55,030,065.38	4,585,838.78	8,344,545.67	2,680,222.49	5,664,323.18	1,078,484.40
	11023	บ้านดุง,รพ.	44,767,247.23	3,730,603.94	8,464,584.70	2,439,178.62	6,025,406.08	2,294,902.14
	11025	พิบูลย์,รพ.	32,175,547.89	2,681,295.66	5,172,677.30	1,803,198.30	3,369,479.00	688,163.34
	11446	บ้านดุง,รพ.	57,440,353.08	4,786,696.09	9,679,736.39	2,261,491.89	7,418,244.50	2,631,548.41
รพ. F1 P 50,000 -100,000	11013	กุดจับ,รพ.	13,795,020.79	1,149,585.07	3,071,960.37	723,016.81	2,348,943.56	1,199,358.49
	11014	หนองวัวซอ,รพ.	12,384,324.76	1,032,027.06	2,001,415.62	854,727.74	1,146,687.88	114,660.82
รพ. F1 P< 50,000	11022	วังสามหมอ,รพ.	16,203,187.12	1,350,265.59	3,562,318.58	880,370.86	2,681,947.72	1,331,682.13
	11017	โนนสะอาด,รพ.	12,950,167.86	1,079,180.66	2,044,875.09	705,664.43	1,339,210.66	260,030.01
รพ. F2 P 30,000 -60,000	11021	ศรีธาตุ,รพ.	9,717,479.79	809,789.98	1,694,161.75	683,824.51	1,010,337.24	200,547.26
	11024	น้ำโสม,รพ.	19,068,401.89	1,589,033.49	2,301,483.20	941,352.18	1,360,131.02	-228,902.47
	11026	สร้างคอม,รพ.	7,110,968.11	592,580.68	1,452,198.23	300,892.20	1,151,306.03	558,725.35
รพ. F2 P< 30,000	11020	ไชยวาน,รพ.	7,097,228.36	591,435.70	1,117,496.34	290,236.24	827,260.10	235,824.40
	11019	ทุ่งฝน,รพ.	8,450,504.09	704,208.67	1,222,864.55	474,727.08	748,137.47	43,928.80
	11028	นาขุ่น,รพ.	8,109,109.32	675,759.11	1,689,841.26	406,235.82	1,283,605.44	607,846.33
	25058	คูแก้ว,รพ.	7,534,524.23	627,877.02	1,664,916.01	332,793.39	1,332,122.62	704,245.60
	11029	พิบูลย์รักษ์,รพ.	8,326,487.31	693,873.94	1,639,150.34	543,291.26	1,095,859.08	401,985.14
	11027	หนองแสง,รพ.	5,802,691.37	483,557.61	1,386,011.31	408,433.06	977,578.25	494,020.64
	25059	ประจักษ์ศิลปาคม,รพ.	7,601,615.32	633,867.94	1,008,004.45	301,529.89	706,474.56	73,006.62
รพ. F3 P 15,000 -25,000	11016	หัวงิ้ว,รพ.	0.00	0.00	42,227.17	42,227.17	0.00	0.00
รพ. F3 P< 15,000								
รวมทั้งหมด			1,057,049,390.99	88,087,449.25	183,310,061.60	62,198,662.33	121,111,399.27	33,023,950.02



8. การกำกับติดตามผลงานกรม

ผลการดำเนินงาน Sum.AdjRW รายหน่วยบริการ เดือนตุลาคม 2567 ถึง มกราคม 2568
ข้อมูล ณ 21 กุมภาพันธ์ 2568

หน่วยบริการ	ผลงาน ปี 2568 เปรียบเทียบ Sum.AdjRW ค่ากลางกลุ่ม ปีงบประมาณ 2567 เป้าหมายเพิ่มขึ้น ร้อยละ 5					ผลงาน ปี 2568 เปรียบเทียบ ผลงาน ปี 2567 เป้าหมายเพิ่มขึ้น ร้อยละ 5				
	Sum.AdjRW ค่ากลางกลุ่ม ปีงบประมาณ 2567	เป้าหมายทั้งปี ปีงบประมาณ 2568 เพิ่มขึ้นจากค่ากลาง 5%	ค่าที่ควรเป็น (4 เดือน)	ผลการดำเนินงาน ต.ค.67 ถึง ม.ค.68	สรุป	ผลการดำเนินงาน ปีงบประมาณ 2567	เป้าหมายทั้งปี ปีงบประมาณ 2568 เพิ่มขึ้นจากผลงาน 5%	ค่าที่ควรเป็น (4 เดือน)	ผลการดำเนินงาน ต.ค.67 ถึง ม.ค.68	สรุป
• อุตธานี,รพช.	197,088.48	206,942.90	68,980.97	68,265.30	ไม่ผ่าน	204,501.56	214,726.64	71,575.55	68,265.30	ไม่ผ่าน
• กุมภวาปี,รพช.	32,249.78	33,862.27	11,287.42	11,744.40	ผ่าน	30,474.39	31,998.11	10,666.04	11,744.40	ผ่าน
• กุดจับ,รพช.	4,869.80	5,113.29	1,704.43	1,321.29	ไม่ผ่าน	3,494.21	3,668.92	1,222.97	1,321.29	ผ่าน
• หมอหวัด,รพช.	3,281.92	3,446.02	1,148.67	928.90	ไม่ผ่าน	3,278.74	3,442.68	1,147.56	928.90	ไม่ผ่าน
• วังสามหมอ,รพช.		3,446.02	1,148.67	1,476.78	ผ่าน	4,388.90	4,608.35	1,536.12	1,476.78	ไม่ผ่าน
• โพนสะอาด,รพช.	2,599.54	2,729.52	909.84	1,008.98	ไม่ผ่าน	3,020.36	3,171.38	1,057.13	1,008.98	ไม่ผ่าน
• ศรีธาตุ,รพช.		2,729.52	909.84	874.13	ไม่ผ่าน	2,232.44	2,344.06	781.35	874.13	ผ่าน
• น้ำโสม,รพช.	10,555.38	2,729.52	909.84	1,292.16	ผ่าน	4,010.70	4,211.24	1,403.75	1,292.16	ไม่ผ่าน
• หมอหาม, รพช.		11,083.15	3,694.38	5,518.50	ผ่าน	14,313.08	15,028.73	5,009.58	5,518.50	ผ่าน
• บ้านผือ,รพช.		11,083.15	3,694.38	4,160.08	ผ่าน	11,548.47	12,125.89	4,041.96	4,160.08	ผ่าน
• พืดย,รพช.		11,083.15	3,694.38	2,772.52	ไม่ผ่าน	7,979.98	8,378.98	2,792.99	2,772.52	ไม่ผ่าน
• บ้านดุง,รพช.		11,083.15	3,694.38	5,021.57	ผ่าน	13,302.37	13,967.49	4,655.83	5,021.57	ผ่าน
• พยุหะริทธิ์,รพช.		1,821.99	607.33	710.85	ผ่าน	1,845.28	1,937.54	645.85	710.85	ผ่าน
• หมอแสง,รพช.		1,821.99	607.33	639.91	ผ่าน	1,640.35	1,722.37	574.12	639.91	ผ่าน
• สว่าง,รพช.		1,821.99	607.33	892.09	ผ่าน	1,584.95	1,664.20	554.73	892.09	ผ่าน
• โขยวาน,รพช.		1,821.99	607.33	517.96	ไม่ผ่าน	1,495.05	1,569.80	523.27	517.96	ไม่ผ่าน
• กุ่มฝด,รพช.		1,821.99	607.33	527.52	ไม่ผ่าน	1,841.50	1,933.58	644.53	527.52	ไม่ผ่าน
• กู่แก้ว,รพช.	1,821.99	607.33	541.72	ไม่ผ่าน	1,530.23	1,606.74	535.58	541.72	ไม่ผ่าน	
• นาขุ่น,รพช.	1,821.99	607.33	803.90	ผ่าน	2,345.69	2,462.97	820.99	803.90	ผ่าน	
• ประจักษ์,รพช.	1142.31	1,199.43	399.81	465.84	ผ่าน	1,421.25	1,492.31	497.44	465.84	ไม่ผ่าน
• ห้วยเกิ้ง,รพช.	761.07	799.12	266.37	239.83	ไม่ผ่าน	512.35	537.97	179.32	239.83	ผ่าน
รวม					ผ่าน 11 แห่ง	รวม				ผ่าน 11 แห่ง

ผลการดำเนินงานวันนอนรวมและอัตราครองเตียง รายหน่วยบริการ เดือนตุลาคม 2567-มกราคม 2568
ข้อมูล ณ 21 กุมภาพันธ์ 2568

กลุ่ม	รหัส	หน่วยบริการ	จำนวนเตียง	วันนอนรวมทั้งปีงบประมาณ 2567	เป้าหมาย ปีงบประมาณ 2568 (≥ 80%)			อัตราครองเตียง
					วันนอนรวมขั้นต่ำ/เดือน	วันนอนรวมขั้นต่ำ / 4 เดือน	ผลการดำเนินงาน วันนอนรวม (ต.ค.2567-ม.ค.2568)	
swf.A B>1,000	10671	อุตธานี,รพช.	1,143	409,346	28,346	112,471	129,712	92.26
swf. S B≤ 400	11015	กุมภวาปี,รพช.	280	78,159	6,944	27,552	27,306	79.29
swf. F1 P 50,000 -100,000	11013	กุดจับ,รพช.	60	17,668	1,488	5,904	6,270	84.96
swf. F1 P≤ 50,000	11014	หมอหวัด,รพช.	60	16,413	1,488	5,904	4,857	65.81
	11022	วังสามหมอ,รพช.	55	20,725	1,364	5,412	7,033	103.96
swf. F2 P 30,000 -60,000	11017	โพนสะอาด,รพช.	40	12337	992	3,936	4,278	86.95
	11021	ศรีธาตุ,รพช.	30	9417	744	2,952	3,865	104.74
	11024	น้ำโสม,รพช.	60	20427	1488	5,904	6,572	89.05
swf. M2 B>100	11018	หมอหาม, รพช.	137	42,538	3,398	13,481	16,643	98.77
	11023	บ้านผือ,รพช.	126	36,364	3,125	12,398	14,076	90.83
	11025	พืดย,รพช.	114	32,603	2,827	11,218	13,025	92.89
	11446	บ้านดุง,รพช.	139	42,263	3,447	13,678	14,988	87.67
swf. F2 P≤ 30,000	11029	พยุหะริทธิ์,รพช.	30	6,150	744	2,952	2,613	70.81
	11027	หมอแสง,รพช.	30	6,834	744	2,952	2,360	63.96
	11026	สว่าง,รพช.	30	7,539	744	2,952	5,324	144.28
	11020	โขยวาน,รพช.	30	5,362	744	2,952	1,823	49.40
	11019	กุ่มฝด,รพช.	30	7,279	744	2,952	2,233	60.52
	25058	กู่แก้ว,รพช.	30	7,251	744	2,952	2,227	60.35
	11028	นาขุ่น,รพช.	30	8,241	744	2,952	2,667	72.28
	25059	ประจักษ์,รพช.	30	5,996	744	2,952	1,832	49.65
swf. F3 P 15,000 -25,000	25059	ประจักษ์,รพช.	30	5,996	744	2,952	1,832	49.65
swf. F3 P≤ 15,000	11016	ห้วยเกิ้ง,รพช.	8	1,605	198	787	764	77.64

รายงานการกำกับ ติดตามการติด C ข้อมูล ผ่าน FDH

ข้อมูล ณ 21 ก.พ. 68

ปีงบประมาณ 2567 (1 พ.ค. 67 - 30 ก.ย. 67)

- รายการ ติด C คงเหลือ ทั้งหมด 917 รายการ
- ลดลง (21 ม.ค. 68) 276 รายการ

5 อันดับ C มากที่สุด ปีงบประมาณ 2567

1	305	(Approve Code ที่บันทึกเปิดโปรแกรม e-Claim ไม่ตรงกับฐานข้อมูลของหน่วยบริการ)	= 242
2	DENY	(ไม่พบ C Description)	= 154
3	825	(ไม่มี รหัสการวินิจฉัยโรคลหลัก)	= 85
4	349	(ไม่พบข้อมูลการ Authentication)	= 84
5	562	(ไม่พบ C Description)	= 78

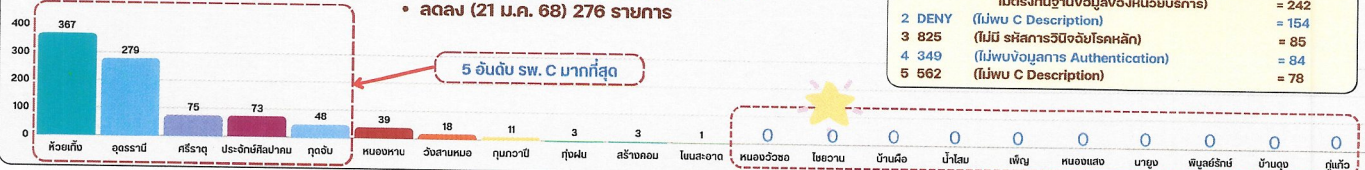

ปีงบประมาณ 2568 (1 ต.ค. 67 - 21 ก.พ. 68)

- รายการ ติด C คงเหลือ ทั้งหมด 4,042 รายการ

ปัญหาที่พบ

1. ข้อมูลติด C ใน FDH แก้ไขแล้วและได้รับขตเผยแพร่แล้ว ยังคงเป็นข้อมูลค้างสถานะ C 950
2. ข้อมูลติด C บางส่วน ต้องรอระบบอุดรธานี (ORS) ปรับปรุงข้อมูลก่อน หน่วยบริการจึงจะส่งแก้ไขใหม่ได้ ทำให้ข้อมูลติด C ได้รับการแก้ไขช้า

<https://fdh.moph.go.th/hospital/nhso/dashboard> : ข้อมูล ณ วันที่ 22 กุมภาพันธ์ 2568

5 อันดับ C มากที่สุด ปีงบประมาณ 2568

1	950	ไม่พบ C Description	= 622
2	998	ส่งข้อมูลเกินกำหนด	= 593
3	305	Approve Code ที่บันทึก เปิดโปรแกรม e-Claim ไม่ตรงกับ ฐานข้อมูลของหน่วยบริการ	= 511
4	D011	ไม่พบ C Description	= 470
5	301	ไม่มีค่าใช้จ่ายในการรักษา หรือ ค่ารักษาพยาบาลเป็นลบ	= 213

การส่งข้อมูลขอรับขตเช็คค่าบริการทางการแพทย์ ผ่านระบบ FDH จังหวัดอุดรธานี

รายการเคลมตามสถานะประเภทบริการ (หน่วย:เคส) จังหวัดอุดรธานี ข้อมูลสะสม (1 ตุลาคม 67 - 22 กุมภาพันธ์ 2568)

ลำดับ	หน่วยบริการ	สปลบ. รบ. พิจารณา	รายการอนุมัติ	รายการไม่อนุมัติ		ข้อมูลติด C (OP-IP)	โอนเงินสำเร็จ		
				เคส	บาท		จำนวนเคส	เรียกเก็บ(บาท)	เงินชดเชยพร้อม(บาท)
1	สว.อุดรธานี	138,535	133,905	933	44,204,019	1,023	7,678	39,922,205.38	19,173,895.73
2	สว.กุดจับ	8,673	7,840	203	129,360	221	371	707,495.41	652,356.71
3	สว.หมอชวช	10,349	9,969	1	5,490	1	624	524,361.45	350,848.71
4	สว.กุมภวาปี	29,773	26,668	547	2,729,581	569	1,425	5,469,761.71	3,540,612.34
5	สว.ห้วยเก็จ	6,107	5,550	358	89,559	362	538	168,762.00	37,649.92
6	สว.โนนสะอาด	5,717	5,370	5	7,751	5	310	763,961.42	932,496.36
7	สว.หมอชาน	16,568	15,621	201	641,994	210	2,506	6,567,652.35	4,338,640.25
8	สว.กุ้งพน	3,833	3,491	245	90,916	324	207	259,778.36	245,501.01
9	สว.โยชวาน	4,625	4,231	124	215,969	145	272	139,137.85	219,447.44
10	สว.ศิริราช	4,584	4,470	39	39,385	45	243	343,523.50	328,203.28
11	สว.วัฒนา	8,056	7,722	83	83,895	84	405	617,213.00	409,311.87
12	สว.บ้านผือ	14,327	12,794	43	81,875	43	911	3,729,738.03	2,854,441.76
13	สว.นำไล	8,355	7,941	53	26,354	56	349	183,686.62	376,243.62
14	สว.เพ็ญ	17,151	16,035	17	211,972	17	1,729	1,838,897.81	1,109,231.32
15	สว.สว่างคอน	3,895	3,768	4	593	4	262	180,646.60	151,688.25
16	สว.หมอแสง	4,391	4,136	0	0	0	197	65,705.90	175,800.18
17	สว.นาถ	3,948	3,770	1	617	1	162	209,577.65	189,613.42
18	สว.พิษณุรัตน์	6,820	6,427	28	8,747	28	365	329,065.94	240,476.65
19	สว.บ้านดุง	24,144	23,428	18	586,843	18	1,244	2,815,093.00	1,335,758.58
20	สว.กุ้งพน	4,223	3,605	414	294,716	520	329	700,962.00	647,390.48
21	สว.ประจักษ์ศิลปาคม	15,325	14,406	704	533,582	829	1,648	1,193,844.36	252,947.76
รวม		339,399	321,147	4,021	49,983,217	4,505	21,775	66,731,070	37,562,556

ลำดับ	รหัสติด C	เหตุผล	C คงเหลือ
1	305	Approve Code ที่ บันทึกเปิดโปรแกรม e-Claim ไม่ตรงกับฐาน ข้อมูลของหน่วยบริการ	209 (61.83%)
2	D011	ไม่พบ C Description	160 (8.2%)
3	DENY	ไม่พบ C Description	158 (32.31%)
4	562	ยาที่บันทึกเปิดโปรแกรม Drug Catalog ของ หน่วยบริการ	105 (11.68%)
5	950	ไม่พบ C Description	74 (3.17%)

(1 ตุลาคม 67 - 22 กุมภาพันธ์ 2568)

ลำดับ	โรงพยาบาล	โครงการไม่ได้มาตรฐาน
1	สว.กุดจับ	18
2	สว.อุดรธานี	4
3	สว.ศิริราช	2
4	สว.หมอชวช	1
5	สว.โนนสะอาด	1
6	สว.วัฒนา	1
7	สว.สว่างคอน	1
รวม		28

<https://fdh.moph.go.th/hospital/nhso/dashboard> : ข้อมูล ณ วันที่ 22 กุมภาพันธ์ 2568



รายงานยอดเงินคงเหลือ(กองทุนสุขภาพตำบล)

ข้อมูล ณ 27 ก.พ. 68

อำเภอ	ยอดเงินคงเหลือยกมา ปีงบประมาณ 2567	ปีงบประมาณ 2568 (ค.ศ. 67 - 27 ก.พ. 68)		
		รายรับ	รายจ่าย	เงินคงเหลือ
• กุดจับ	930,279.19	3,665,151.00	399,400.00	4,196,030.19
• กุมภวาปี	2,578,897.70	6,845,921.70	1,533,107.00	7,891,712.40
• กู่แก้ว	250,113.67	1,342,395.00	587,768.00	1,004,742.67
• ไชยวาน	570,758.52	2,216,007.00	1,316,291.00	1,470,474.52
• กู่ฝน	519,148.30	1,889,623.00	959,744.00	1,449,027.30
• นาขุ่น	169,979.70	1,676,705.00	295,345.00	1,551,339.70
• น้ำโสม	1,118,335.97	3,104,577.00	535,470.00	3,687,442.97
• โนนสะอาด	520,426.75	2,394,570.00	682,585.00	2,222,411.75
• บ้านดุง	1,787,089.82	7,208,900.00	568,146.00	8,427,843.82
• บ้านดือ	2,844,435.70	6,773,280.00	1,048,895.61	8,568,820.09
• ประจักษ์ศิลปาคม	369,648.33	1,565,360.00	198,740.00	1,736,268.33
• พยุหะริภินิ	662,658.88	1,068,760.00	7,100.00	1,724,318.88
• เพ็ญ	1,405,289.00	6,291,418.50	721,212.73	6,975,494.77
• เมืองอุดรธานี	9,534,658.29	29,351,783.86	8,769,954.00	30,116,488.15
• วังสามหมอ	572,015.91	2,742,685.00	840,284.00	2,474,416.91
• ศรีธาตุ	529,888.66	3,007,598.00	589,777.38	2,947,709.28
• สร้างคอม	532,478.25	1,744,158.50	75,115.00	2,201,521.75
•หนองวัวซอ	795,499.62	3,936,370.00	1,050,851.00	3,681,018.62
•หนองแสง	363,581.92	1,609,183.75	312,445.00	1,660,320.67
•หนองหาน	1,958,602.20	6,780,393.50	1,799,108.00	6,939,887.70
รวม	28,013,786.38	95,214,840.81	22,301,336.72	100,927,290.47

ที่มา : https://obt.nhso.go.th/obt/statement_report

10. สถานการณ์การเงินการคลังของ รพ.สต. เดือนธันวาคม 2567



สรุปเงินสดและรายการที่เทียบเท่ากับเงินสดคงเหลือ ของ รพ.สต. (ราย CUP/รายกลุ่ม) สสจ.อุดรธานี

สำหรับเดือน ร.ค. 2567 ถึง 2568 (ข้อมูล ณ วันที่ 26 ม.ค. 2568 เวลา 10.00 น.)

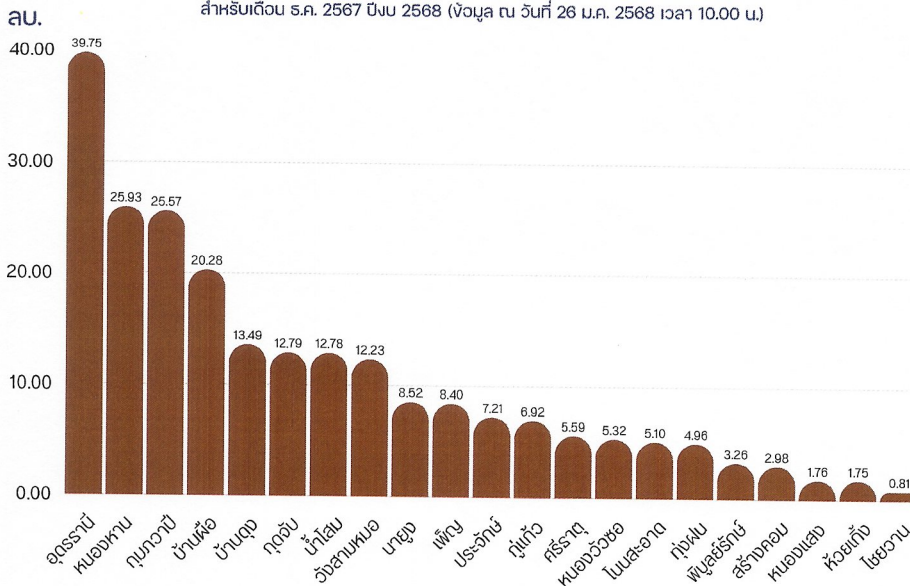

ลำดับ	อำเภอ	เงินสดและรายการที่เทียบเท่ากับ เงินสดคงเหลือ (บาท)	จำนวน รพ.สต./ CUP (แห่ง)
1	• อุดรธานี	39,745,968.58	26
2	• หนองหาน	25,929,891.84	14
3	• กุมภวาปี	25,565,675.47	16
4	• บ้านฝาง	20,283,710.99	20
5	• บ้านดุง	13,486,605.25	15
6	• กุดจับ	12,787,597.20	11
7	• น้ำโสม	12,783,943.85	9
8	• วังสามหมอ	12,233,741.96	10
9	• นาขุ่น	8,521,064.72	9
10	• เพ็ญ	8,399,051.00	13
11	• ประจักษ์	7,213,060.50	4
12	• กู่แก้ว	6,916,535.70	5
13	• ศรีธาตุ	5,585,835.10	12
14	• หนองวัวซอ	5,316,194.06	11
15	• โนนสะอาด	5,103,210.49	9
16	• กู่ฝน	4,964,571.13	6
17	• พยุหะริภินิ	3,263,384.02	4
18	• สร้างคอม	2,983,129.19	5
19	• หนองแสง	1,764,136.87	4
20	• หัวฝาง	1,753,578.03	1
21	• ไชยวาน	818,889.26	4
รวม		225,419,775.21	208

10. สถานการณ์การเงินการคลังของ สว.สต. เดือนธันวาคม 2567



สรุปเงินสดและรายการที่เทียบเท่ากับเงินสดคงเหลือ ของ สว.สต. (ราย CUP/รายกลุ่ม) สสจ.อุดรธานี

จัดแบ่งกลุ่ม สว.สต. ตามจำนวนประชากร

กลุ่ม	ประชากร	จำนวน (แห่ง)
กลุ่ม 1	<1,500	4
กลุ่ม 2	1,500 - 2,999	54
กลุ่ม 3	3,000 - 4,499	62
กลุ่ม 4	4,500 - 5,999	46
กลุ่ม 5	>6,000	42
ภาพรวมจังหวัด		208



สถานการณ์เงินสดและรายการที่เทียบเท่ากับเงินสด สว.สต. แบ่งตามกลุ่ม

กลุ่ม	เงินสดและรายการที่เทียบเท่ากับเงินสด (บาท)		
	ค่าเฉลี่ย	ต่ำสุด	สูงสุด
กลุ่ม 1	649,309	419,177	1,049,354
กลุ่ม 2	610,449	27,350	1,873,654
กลุ่ม 3	931,856	122,842	1,925,888
กลุ่ม 4	1,194,469	18,234	3,038,192
กลุ่ม 5	1,821,018	32,974	5,314,909
ภาพจังหวัด	1,041,420	18,234	5,314,909

สรุปเงินสดและรายการที่เทียบเท่ากับเงินสดต่ำกว่าค่าเฉลี่ยกลุ่ม

กลุ่ม	เงินสดและรายการที่เทียบเท่ากับเงินสดต่ำกว่าค่าเฉลี่ยกลุ่ม	
	แห่ง	ร้อยละ
กลุ่ม 1	2	50
กลุ่ม 2	36	66.66
กลุ่ม 3	34	54.83
กลุ่ม 4	24	52.17
กลุ่ม 5	24	57.14
ภาพรวม	120	57.69

* สว.สต. มีเงินสดและรายการที่เทียบเท่ากับเงินสดต่ำกว่าค่าเฉลี่ยกลุ่ม ลดลงจากเดือนก่อน 65 แห่ง



ข้อมูล ณ 26/01/2568

11. สถานการณ์การเงินการคลังของ สว.สต. เดือนธันวาคม 2567

10. สถานการณ์การเงินการคลังของ สว.สต. เดือนธันวาคม 2567



กลุ่ม 1

อันดับ	ชื่อหน่วยบริการ	อำเภอ	บาท
1	สว.สต.บ้านนาถุง	นาถุง	1,049,354
2	สว.สต.ศรีวังทอง	นาถุง	665,521
3	สว.สต.บ้านเพิ่ม	นาถุง	463,182
4	สว.สต.บ้านพระยาว	วังสามหมอ	419,177

กลุ่ม 2 สูงสุด

อันดับ	ชื่อหน่วยบริการ	อำเภอ	บาท
1	บ้านโนนสมบูรณ์	ประจักษ์ศิลปาคม	1,873,654
2	บ้านโนนสะอาด	วังสามหมอ	1,743,849
3	นาถ-ภูถึม	วังสามหมอ	1,665,365
4	บ้านผือ	กุมภวาปี	1,489,050
5	บ้านหนองตะกั่ว	เมืองอุดรธานี	1,375,379
6	บ้านท่าสี่	กุมภวาปี	1,211,906
7	บ้านนาทราย	พิบูลย์รักษ์	1,195,396
8	บ้านมาตถ	วังสามหมอ	1,133,443
9	บ้านห้วยทราย	นาถุง	1,123,871
10	บ้านนาถุง	นาถุง	1,049,354

กลุ่ม 3 สูงสุด

อันดับ	ชื่อหน่วยบริการ	อำเภอ	บาท
1	บ้านจืด	ผู้แก้ว	1,925,888
2	บ้านพาทกลางนา	บ้านไผ่	1,796,603
3	บ้านหนองบัวแดง	หนองหาน	1,793,297
4	บ้านเตี๋ย	หนองหาน	1,785,304
5	บ้านห้วยกึ่ง	กุมภวาปี	1,753,578
6	บ้านโพธิ์	กุดจับ	1,616,790
7	บ้านดงนา	หนองหาน	1,606,618
8	บ้านยา	หนองหาน	1,602,061
9	บ้านโนนทอง	นาถุง	1,560,564
10	บ้านโนนทองอินทร์	ผู้แก้ว	1,509,274

กลุ่ม 4 สูงสุด

อันดับ	ชื่อหน่วยบริการ	อำเภอ	บาท
1	ชุมใต้	กุมภวาปี	3,038,192
2	บ้านหยวก	บ้านไผ่	2,933,923
3	บ้านเวียงคำ	กุมภวาปี	2,443,074
4	บ้านห้วยแดง ๓	กุมภวาปี	2,379,150
5	บ้านทุ่งพลากลาง	กุมภวาปี	2,169,050
6	บ้านหนองทราย	ผู้แก้ว	2,100,746
7	บ้านหนองกุงกุ่มบัว	วังสามหมอ	2,318,406
8	บ้านหนองกุง	ผู้แก้ว	2,043,083
9	บ้านดงหวาย	บ้านผือ	2,004,527
10	บ้านโคก	หนองหาน	1,961,501

กลุ่ม 2 ต่ำสุด

อันดับ	ชื่อหน่วยบริการ	อำเภอ	บาท
1	บ้านท่าสี่	หนองแสง	27,350
2	ห้วยคั้ง	ศรีธาตุ	47,593
3	บ้านหนองสว่าง	บ้านดุง	68,847
4	บ้านกุ่มน้ำ	โนนสะอาด	100,918
5	บ้านหนองก่าส้ม	บ้านผือ	123,988
6	บ้านหนองแสง	โนนสะอาด	155,751
7	บ้านหนองกุงศรี	โนนสะอาด	167,453
8	บ้านหนองเวียงจันท	หนองวัวซอ	170,920
9	บ้านหนองบัวบาน	หนองวัวซอ	221,005
10	ห้วยโคก	สร้างคอม	223,038

กลุ่ม 3 ต่ำสุด

อันดับ	ชื่อหน่วยบริการ	อำเภอ	บาท
1	บ้านหนองนาเทียน	ศรีธาตุ	122,842
2	บ้านข้าวสาร	บ้านผือ	303,144
3	หนองแสง	หนองวัวซอ	360,018
4	บ้านโนนสะอาด	บ้านดุง	366,284
5	บ้านท่าชุมภู	โนนสะอาด	373,250
6	บ้านโนนสว่าง	บ้านผือ	431,154
7	บ้านโคกสว่าง	กุดจับ	438,725
8	บ้านหนองแสงแดง	พิบูลย์	446,483
9	บ้านคำด้วง	บ้านผือ	454,258
10	บ้านชุมภู	หนองวัวซอ	471,388

กลุ่ม 4 ต่ำสุด

อันดับ	ชื่อหน่วยบริการ	อำเภอ	บาท
1	บ้านห้วยยาง	โพนสวรรค์	18,234
2	บ้านเมืองพาบ	บ้านผือ	81,019
3	บ้านโลกน้ำขาว	เมืองอุดรธานี	306,878
4	บ้านเชียงหวาย	พิบูลย์	316,461
5	บ้านดงนาหารผ่านศึก	เมืองอุดรธานี	348,255
6	บ้านดงเย็น	บ้านดุง	351,345
7	บ้านค้อ	หนองแสง	374,571
8	สร้างเป็น	พิบูลย์	405,003
9	บ้านนาบัว	พิบูลย์	423,996
10	บ้านดงนาหารโคก	หนองหาน	481,186

ต่ำกว่า 1 แสน

ข้อมูล ณ 26/01/2568

11. สถานการณ์การเงินการคลังของ สว.สต. เดือนธันวาคม 2567

10. สถานการณ์การเงินการคลังของ รพ.สต. เดือนธันวาคม 2567

กลุ่ม 5 สูงสุด

อันดับ	ชื่อหน่วยบริการ	อำเภอ	บาท
1	บ้านกลางใหญ่	บ้านฝาง	5,314,909
2	พิจิตร	หนองหาน	5,132,665
3	บ้านน้ำซึ้ง	กุมภวาปี	4,081,431
4	บ้านหนองแวง	บ้านไผ่	3,459,891
5	สร้างเป็น	กุฉินชัย	2,878,439
6	บ้านหนองเม็ก	หนองหาน	2,855,721
7	สามพร้าว	เมืองอุดรธานี	2,740,488
8	เฉลิมพระเกียรติ 60 พรรษา บึงนาราง	ประจักษ์ศิลปาคม	2,574,550
9	บ้านเสี้ยน	เมืองอุดรธานี	2,543,125
10	เซียงพิบูล	เมืองอุดรธานี	2,402,014

กลุ่ม 5 ต่ำสุด

อันดับ	ชื่อหน่วยบริการ	อำเภอ	บาท
1	บ้านคำชะโนะ	ไชยวาน	32,974
2	บ้านด่าน	พิบูลย์	249,901
3	บ้านหนองเตม	ไชยวาน	409,651
4	โพนสว่าง	หนองวัวซอ	486,166
5	บ้านกุดดงคำ	โพนสะอาด	628,890
6	บ้านธาตุ	พิบูลย์	638,888
7	บ้านทวง	เมืองอุดรธานี	652,024
8	สะแบง	หนองหาน	755,047
9	บ้านนาโหม	บ้านดุง	883,390
10	บ้านหล้า	พิบูลย์	984,206

ต่ำกว่า 1 แสน



รายชื่อ รพ.สต. ที่มีเงินสดและรายการที่เทียบเท่าเงินสดคงเหลือ **ต่ำกว่า 100,000 บาท**

ลำดับ	หน่วยบริการ	อำเภอ	กลุ่ม	ปชช.	เงินสดและรายการที่เทียบเท่า เงินสด(บาท)
1	รพ.สต.บ้านห้วยยาง	ไชยวาน	4	5,550	18,233.55
2	รพ.สต.บ้านท่าสี่	หนองแสง	2	2,537	27,350.34
3	รพ.สต.บ้านคำชะโนะ	ไชยวาน	5	6,162	32,974.07
4	รพ.สต.บ้านห้วยผึ้ง	ศรีธาตุ	2	1,995	47,952.83
5	รพ.สต.บ้านหนองสว่าง	บ้านดุง	2	2,620	68,846.53
6	รพ.สต.บ้านเมืองพาน	บ้านดุง	4	4,682	81,019.14

* รพ.สต.ที่มีเงินสดและรายการที่เทียบเท่าเงินสด **ต่ำกว่า 1 แสน** ลดลงจากเดือนก่อน 1 แห่ง
(รพ.สต. หนองบัวบาน อ.หนองวัวซอ)



มาตรการ

กำกับติดตาม รพ.สต. ที่มีเงินสดและรายการที่เทียบเท่าเงินสดคงเหลือ **ต่ำกว่า 100,000 บาท**



หน่วยบริการจัดทำแผนฯ พ.บ. รายงาน สสจ.ทุกเดือน
เพื่อควบคุม กำกับ รายรับ- รายจ่าย
จนกว่าสถานการณ์การเงินการคลัง รพ.สต. ดีขึ้น



ข้อมูล ณ 26/01/2568



สำนักงานสาธารณสุขจังหวัดอุดรธานี
UDON THANI PROVINCIAL HEALTH OFFICE

THANK YOU





สำนักงานสาธารณสุข จังหวัดอุดรธานี
 3215 เอกสารแนบ
 วันที่ ... 19. ก.พ. 2568 ...
 เวลาศาลากลางจังหวัดอุดรธานี 10.35

ที่ อค ๐๐๒๓.๔/ว ๑๔๕๖

ถนนอิบตี อค ๔๑๐๐๐

๑๕ กุมภาพันธ์ ๒๕๖๘

เรื่อง โครงการเสริมสร้างความพร้อมแก่ท้องถิ่น หลักสูตร “กระบวนการเสริมสร้างผู้นำนักประชาธิปไตยแบบมีส่วนร่วม”

เรียน สาธารณสุขจังหวัดอุดรธานี

สิ่งที่ส่งมาด้วย ๑. สำเนาหนังสือสำนักงานเลขาธิการวุฒิสภา ที่ สว ๐๐๐๒/ว ๕๔๓
 ลงวันที่ ๔ กุมภาพันธ์ ๒๕๖๘

จำนวน ๑ ชุด

๒. บัญชีกลุ่มเป้าหมาย

จำนวน ๑ ฉบับ

ด้วยสำนักงานเลขาธิการวุฒิสภาแจ้งว่า จะดำเนินโครงการเสริมสร้างความพร้อมแก่ท้องถิ่นหลักสูตร “กระบวนการเสริมสร้างผู้นำนักประชาธิปไตยแบบมีส่วนร่วม” เพื่อเป็นการเสริมสร้างความรู้และทัศนคติที่ดีแก่ผู้นำท้องถิ่นและประชาชนทั่วไปได้เข้าใจอย่างถูกต้องในการปกครองระบอบประชาธิปไตยอันมีพระมหากษัตริย์ทรงเป็นประมุข รวมทั้งเพื่อส่งเสริมให้ประชาชนได้เรียนรู้เกี่ยวกับบทบาทหน้าที่และอำนาจของวุฒิสภา ส่งเสริมให้ผู้นำท้องถิ่นและประชาชนเข้ามามีส่วนร่วมทางการเมืองกับสำนักงานเลขาธิการวุฒิสภา โดยกำหนดกลุ่มเป้าหมายที่จะเข้ารับการอบรมเป็นผู้แทนภาคราชการ ภาคเอกชน ภาคประชาชน และภาควิชาการ จากจังหวัดหนองคาย จังหวัดอุดรธานี และจังหวัดบึงกาฬ รวมจำนวน ๑๒๐ คน กำหนดจัดโครงการฯ ขึ้น ระหว่างวันอังคารที่ ๑๘ - วันพฤหัสบดีที่ ๒๐ มีนาคม ๒๕๖๘ ณ ห้องนาคารา ๑ โรงแรมรอยัลนาคารา และคอนเวนชันเซ็นเตอร์หนองคาย อำเภอเมืองหนองคาย จังหวัดหนองคาย โดยผู้เข้าร่วมอบรมในโครงการฯ สำนักงานเลขาธิการวุฒิสภา จะรับผิดชอบค่าใช้จ่ายเกี่ยวกับค่าที่พัก ค่าอาหาร และค่าพาหนะเดินทางตามความจำเป็นและเหมาะสม กรณีข้าราชการที่ได้รับอนุมัติจากผู้บังคับบัญชาให้เข้าอบรมสามารถเบิกค่าพาหนะเดินทางได้จากต้นสังกัด ตามระเบียบกระทรวงการคลังว่าด้วยค่าใช้จ่ายในการฝึกอบรม การจัดงานและการประชุมระหว่างประเทศ พ.ศ.๒๕๕๙ และที่แก้ไขเพิ่มเติม รายละเอียดปรากฏตามสิ่งที่ส่งมาด้วย

จังหวัดอุดรธานีพิจารณาแล้วเห็นว่า เพื่อให้การดำเนินโครงการเสริมสร้างความพร้อมแก่ท้องถิ่นหลักสูตร “กระบวนการเสริมสร้างผู้นำนักประชาธิปไตยแบบมีส่วนร่วม” เป็นไปด้วยความเรียบร้อย บรรลุวัตถุประสงค์ จึงขอให้หน่วยงานของท่านคัดเลือกบุคลากรตามกลุ่มเป้าหมาย สิ่งที่ส่งมาด้วย ๒ เข้ารับการอบรมตามโครงการดังกล่าว ทั้งนี้ ขอให้ส่งรายชื่อพร้อมใบสมัครของผู้เข้าอบรมดังกล่าวให้สำนักงานส่งเสริมการปกครองจังหวัดอุดรธานีทราบ ภายในวันที่ ๑ มีนาคม ๒๕๖๘ เพื่อจักได้รวบรวมส่งให้สำนักงานเลขาธิการวุฒิสภาต่อไป

จึงเรียนมาเพื่อทราบและพิจารณาดำเนินการ

จึงเรียนมาเพื่อทราบและพิจารณาดำเนินการ
 หัวหน้าศูนย์ฯ
 หัวหน้าศูนย์ฯ
 หัวหน้าศูนย์ฯ
 หัวหน้าศูนย์ฯ

ขอแสดงความนับถือ

ขอบ

ดำเนินการ

แจ้ง กอ.

มอบ.....

(นายณัฐพงศ์ คำวงษ์ปิ่น)

รองผู้ว่าราชการจังหวัด ปฏิบัติราชการแทน

ผู้ว่าราชการจังหวัดอุดรธานี

(นายสมชายโชติ ปิลาธิราชกุล)

นายแพทย์สาธารณสุขจังหวัดอุดรธานี

(นางสาวฐิมาพร สมศรีมี)
 สำนักงานส่งเสริมการปกครองท้องถิ่นจังหวัด
 กลุ่มงานกฎหมาย ระเบียบและเรื่องร้องทุกข์
 โทร. ๐-๔๒๒๔-๑๘๘๖

<input type="checkbox"/> ผ.บ.ท.	<input checked="" type="checkbox"/> กง.กม.
<input type="checkbox"/> กง.บด.	<input type="checkbox"/> กง.กจ.
<input type="checkbox"/> กง.สส.	<input type="checkbox"/> กง.บป.

ที่ สว ๐๐๐๒/๑๕๘๓



ศาลากลางจังหวัดอุดรธานี
 รับ(e)..... 3142
 วันที่..... 7 ก.พ. 2568
 เวลา.....

สำนักงานเลขาธิการวุฒิสภา
 ๑๑๑ ถนนสามเสน
 แขวงถนนนครไชยศรี เขตดุสิต
 กรุงเทพมหานคร ๑๐๓๐๐

กลุ่มงานกฎหมาย
 รับ..... 115
 วันที่..... 10 ก.พ. 2568
 เวลา.....

๔ กุมภาพันธ์ ๒๕๖๘

เรื่อง โครงการเสริมสร้างความพร้อมแก่ท้องถิ่น หลักสูตร “กระบวนการเสริมสร้างผู้นำนักประชาธิปไตยแบบมีส่วนร่วม”

เรียน ผู้ว่าราชการจังหวัดอุดรธานี

- สิ่งที่ส่งมาด้วย
๑. รายละเอียดโครงการฯ และกำหนดการอบรม จำนวน ๑ ชุด
 ๒. ข้อมูลสำหรับผู้เข้ารับการอบรม จำนวน ๑ ชุด
 ๓. ใบสมัคร จำนวน ๑ ชุด

ส่งเสริมการปกครองท้องถิ่นจังหวัดอุดรธานี
 ผู้นำนักประชาธิปไตย 2608
 เลขที่.....
 วันที่..... 7 ก.พ. 2568
 เวลา..... 13:37

ด้วยสำนักงานเลขาธิการวุฒิสภา จะจัดโครงการเสริมสร้างความพร้อมแก่ท้องถิ่น หลักสูตร “กระบวนการเสริมสร้างผู้นำนักประชาธิปไตยแบบมีส่วนร่วม” เพื่อเป็นการเสริมสร้างความรู้และทัศนคติที่ดีแก่ผู้นำท้องถิ่นและประชาชนทั่วไปได้เข้าใจอย่างถูกต้องในการปกครองระบอบประชาธิปไตยอันมีพระมหากษัตริย์ทรงเป็นประมุข รวมทั้งเพื่อส่งเสริมให้ประชาชนได้เรียนรู้เกี่ยวกับบทบาทหน้าที่และอำนาจของวุฒิสภา ส่งเสริมให้ผู้นำท้องถิ่นและประชาชนเข้ามามีส่วนร่วมทางการเมืองกับสำนักงานเลขาธิการวุฒิสภา โดยกำหนดกลุ่มเป้าหมายที่เข้ารับการอบรมเป็นผู้แทนภาคราชการ ภาคเอกชน ภาคประชาชน และภาควิชาการ จากจังหวัดหนองคาย จังหวัดอุดรธานี และจังหวัดบึงกาฬ รวมจำนวน ๑๒๐ คน กำหนดจัดโครงการฯ ขึ้น ระหว่างวันอังคารที่ ๑๘ - วันพฤหัสบดีที่ ๒๐ มีนาคม ๒๕๖๘ ณ ห้องนาคารา ๑ โรงแรมรอยัลนาคาราและคอนเวนชันเซ็นเตอร์ หนองคาย อำเภอเมืองหนองคาย จังหวัดหนองคาย รายละเอียดปรากฏตามสิ่งที่ส่งมาด้วย

ในการนี้ เพื่อให้การดำเนินการจัดโครงการฯ ดังกล่าวบรรลุวัตถุประสงค์ตามเป้าหมายที่กำหนดไว้ สำนักงานเลขาธิการวุฒิสภา จึงขอความอนุเคราะห์จากท่าน พิจารณาคัดเลือกบุคคลในจังหวัดอุดรธานีที่มีคุณสมบัติตามที่กำหนด มีบทบาทต่อชุมชนท้องถิ่น สามารถมีส่วนร่วมในกิจกรรมการอบรมในโครงการฯ และควรมีอายุไม่เกิน ๕๕ ปี รวมจำนวน ๒๘ คน เข้าร่วมอบรมในโครงการฯ ประกอบด้วย

- ๑) นายก/รองนายก/สมาชิกองค์กรปกครองส่วนท้องถิ่น จำนวน ๖ คน
- ๒) หัวหน้าส่วนราชการที่เกี่ยวข้องในพื้นที่หรือผู้แทน จำนวน ๖ คน
- ๓) ผู้นำชุมชน ผู้นำสตรี ผู้นำกลุ่มวิสาหกิจชุมชน หรือ คณะกรรมการพัฒนาสตรีจังหวัด (กพสจ.) จำนวน ๖ คน
- ๔) อาสาสมัครสาธารณสุขประจำหมู่บ้าน (อสม.) จำนวน ๕ คน
- ๕) สื่อมวลชน จำนวน ๕ คน

ทั้งนี้...

ทั้งนี้ ผู้ที่เข้าร่วมอบรมในโครงการฯ สำนักงานเลขาธิการวุฒิสภา จะรับผิดชอบค่าใช้จ่ายเกี่ยวกับค่าที่พัก (พักห้องละ ๒ คน จำนวน ๒ คืน เข้าพักคืนวันที่ ๑๘ และ ๑๙ มีนาคม ๒๕๖๘) ค่าอาหาร และค่าพาหนะเดินทางไป - กลับ ตามความจำเป็น เหมาะสม และประหยัด กรณีข้าราชการที่ได้รับอนุมัติจากผู้บังคับบัญชาให้เข้ารับการอบรม สามารถเบิกค่าพาหนะเดินทางได้จากต้นสังกัด ตามระเบียบกระทรวงการคลังว่าด้วยค่าใช้จ่ายในการฝึกอบรม การจัดงาน และการประชุมระหว่างประเทศ พ.ศ. ๒๕๔๙ และที่แก้ไขเพิ่มเติม และใคร่ขอความกรุณาจากท่าน ได้โปรดพิจารณาจัดส่งรายชื่อพร้อมใบสมัครของผู้เข้ารับการอบรมดังกล่าว ไปยังสำนักงานเลขาธิการวุฒิสภา ภายในวันอังคารที่ ๑๑ มีนาคม ๒๕๖๘ สำหรับข้อมูลเพิ่มเติมนั้น ได้มอบหมายให้ นางสาวโยชิตา ชุนพิณิจ นักประชาสัมพันธ์ชำนาญการ กลุ่มงานเผยแพร่ประชาสัมพันธ์และกิจกรรมวุฒิสภาภูมิภาค สำนักประชาสัมพันธ์ หมายเลขโทรศัพท์ ๐๘ ๑๗๕๓ ๕๘๒๓ เป็นผู้ประสานงานในรายละเอียดกับทางจังหวัดต่อไป

จึงเรียนมาเพื่อโปรดพิจารณา สำนักงานเลขาธิการวุฒิสภา หวังเป็นอย่างยิ่งว่าจะได้รับความอนุเคราะห์ด้วยดีดังเช่นที่เคยปฏิบัติมา และใคร่ขอขอบคุณมา ณ โอกาสนี้

ขอแสดงความนับถือ

ป. สัน

(นางปณิตา สทานไตรภพ)

เลขาธิการวุฒิสภา

สำนักประชาสัมพันธ์

กลุ่มงานเผยแพร่ประชาสัมพันธ์และกิจกรรมวุฒิสภาภูมิภาค

โทร. ๐ ๒๘๓๑ ๘๓๕๒

โครงการเสริมสร้างความพร้อมแก่ท้องถิ่น
หลักสูตร “กระบวนการเสริมสร้างผู้นำนักประชาธิปไตยแบบมีส่วนร่วม”
ประจำปีงบประมาณ พ.ศ. ๒๕๖๘

๑. หลักการและเหตุผล

นับแต่ได้มีการประกาศใช้รัฐธรรมนูญฉบับแรก เมื่อวันที่ ๒๗ มิถุนายน ๒๔๗๕ ประเทศไทยได้เปลี่ยนแปลงการปกครองประเทศจากสมบูรณาญาสิทธิราชย์มาเป็นการปกครองระบอบประชาธิปไตยอันมีพระมหากษัตริย์ทรงเป็นประมุข และทรงใช้อำนาจอธิปไตยซึ่งเป็นของปวงชนชาวไทยผ่านทางรัฐสภา คณะรัฐมนตรีและศาล ซึ่งรัฐธรรมนูญแห่งราชอาณาจักรไทย พุทธศักราช ๒๕๖๐ ได้บัญญัติให้มีรัฐสภาซึ่งประกอบด้วยสภาผู้แทนราษฎร และวุฒิสภาโดยมาตรา ๑๐๗ มีสาระสำคัญ คือ กำหนดให้วุฒิสภาประกอบด้วยสมาชิกจำนวน ๒๐๐ คน โดยมาจากการเลือกกันเองของบุคคลซึ่งมีความรู้ ความเชี่ยวชาญ ประสบการณ์ อาชีพหรือประโยชน์ร่วมกัน หรือทำงาน หรือเคยทำงานด้านต่าง ๆ ที่หลากหลายของสังคม จึงนับได้ว่าวุฒิสภาเป็นองค์กรที่มีความสำคัญระดับชาติ เกี่ยวข้องกับการพัฒนาประเทศและรักษาผลประโยชน์ของชาติ

ดังนั้น เพื่อเป็นการเสริมสร้างความรู้และทัศนคติที่ดีแก่ผู้นำท้องถิ่นและประชาชนทั่วไป ได้เข้าใจอย่างถูกต้องในการปกครองระบอบประชาธิปไตยอันมีพระมหากษัตริย์ทรงเป็นประมุข รวมทั้งเพื่อส่งเสริมให้ประชาชนได้เรียนรู้เกี่ยวกับการมีส่วนร่วมทางการเมือง เสริมสร้างความรู้เกี่ยวกับบทบาทหน้าที่และอำนาจของวุฒิสภา ตลอดจนส่งเสริมให้ผู้นำท้องถิ่นและประชาชนเข้ามามีส่วนร่วมกับวุฒิสภา และสำนักงานเลขาธิการวุฒิสภา จึงเห็นควรจัดให้มีโครงการเสริมสร้างความพร้อมแก่ท้องถิ่น หลักสูตร “กระบวนการเสริมสร้างผู้นำนักประชาธิปไตยแบบมีส่วนร่วม” ขึ้น

๒. วัตถุประสงค์

๒.๑ เพื่อเสริมสร้างความรู้เกี่ยวกับบทบาทหน้าที่และอำนาจของวุฒิสภา และการเมืองการปกครองในระบอบประชาธิปไตย

๒.๒ เพื่อให้ประชาชนได้มีส่วนร่วมในการแสดงความคิดเห็นทางการเมืองอย่างสร้างสรรค์

๒.๓ เพื่อสร้างเครือข่ายเข้มแข็งภาคประชาชนในการร่วมกิจกรรมกับสำนักงานเลขาธิการวุฒิสภา

๒.๔ เพื่อให้ผู้ผ่านการอบรม ได้นำความรู้เกี่ยวกับบทบาทหน้าที่และอำนาจของวุฒิสภา การเมืองการปกครองในระบอบประชาธิปไตยอันมีพระมหากษัตริย์ทรงเป็นประมุข ไปเผยแพร่ขยายผลยังชุมชนและท้องถิ่นของตนเอง

๓. กลุ่มเป้าหมาย

กำหนดกลุ่มเป้าหมายที่เข้าร่วมโครงการฯ ครั้งละ ๑๒๐ คน จาก ๓ จังหวัด จังหวัดละ ๔๐ คน ประกอบด้วย

๑) ผู้แทนภาคราชการ ประกอบด้วย นายกองค์กรปกครองส่วนท้องถิ่น สมาชิกองค์กรปกครองส่วนท้องถิ่น และหัวหน้าส่วนราชการในพื้นที่

๒. ผู้แทนภาคประชาชน...

๒) ผู้แทนภาคประชาชน ประกอบด้วย คณะกรรมการพัฒนาสตรีจังหวัด (กพสจ.) ผู้นำสตรี
อาสาสมัครสาธารณสุขประจำหมู่บ้าน (อสม.) สื่อมวลชน และบุคคลที่เกี่ยวข้อง

๓) ผู้แทนภาคเอกชน ประกอบด้วย ประธาน/กรรมการ/สมาชิกจากหอการค้าจังหวัด และ
สภาอุตสาหกรรมจังหวัด

๔) ผู้แทนภาควิชาการ ประกอบด้วย ผู้บริหารสถานศึกษา/ครูสอนสังคมศึกษา และ
อาจารย์มหาวิทยาลัยในพื้นที่

๔. ผลสัมฤทธิ์ของงานที่คาดหวัง

๔.๑ ผลผลิต (OUT PUT)

จำนวนกลุ่มเป้าหมายที่เข้าร่วมโครงการเสริมสร้างความพร้อมแก่ท้องถิ่น หลักสูตร
“กระบวนการเสริมสร้างผู้นำนักประชาธิปไตยแบบมีส่วนร่วม” ในแต่ละครั้งไม่น้อยกว่า ร้อยละ ๘๐

๔.๒ ผลลัพธ์ (OUT COME)

๔.๒.๑ ประชาชนกลุ่มเป้าหมายมีความรู้เกี่ยวกับการเมืองการปกครองในระบอบ
ประชาธิปไตยอันมีพระมหากษัตริย์ทรงเป็นประมุข และบทบาทหน้าที่และอำนาจของวุฒิสภาภายใต้
บริบทของสถานการณ์การเมืองในปัจจุบันเพิ่มมากขึ้น

๔.๒.๒ กลุ่มเป้าหมายได้มีส่วนร่วมในการแสดงความคิดเห็นเกี่ยวกับความคาดหวังของ
สังคมต่อบทบาทการทำงานของวุฒิสภา ร่างพระราชบัญญัติหรือกฎหมายที่น่าสนใจ และแนวทาง
การส่งเสริมประชาธิปไตยในพื้นที่

๔.๒.๓ เครือข่ายเข้มแข็งภาคประชาชนมีส่วนร่วมกิจกรรมกับสำนักงานเลขาธิการ
วุฒิสภา

๔.๒.๔ กลุ่มเป้าหมายที่ผ่านการอบรม ได้นำความรู้เกี่ยวกับบทบาทหน้าที่และอำนาจ
ของวุฒิสภา การเมืองการปกครองในระบอบประชาธิปไตยอันมีพระมหากษัตริย์ทรงเป็นประมุข ไปเผยแพร่
ขยายผลยังชุมชนและท้องถิ่นของตนเอง

๔.๓ ผลสำเร็จ

๔.๓.๑ มิติด้านประสิทธิภาพ

๑) จำนวนครั้งที่จัดโครงการเสริมสร้างความพร้อมแก่ท้องถิ่น หลักสูตร
“กระบวนการเสริมสร้างผู้นำนักประชาธิปไตยแบบมีส่วนร่วม” ไม่น้อยกว่า ร้อยละ ๘๐

๒) จำนวนกลุ่มเป้าหมายที่เข้าร่วมโครงการเสริมสร้างความพร้อมแก่ท้องถิ่น
หลักสูตร “กระบวนการเสริมสร้างผู้นำนักประชาธิปไตยแบบมีส่วนร่วม” ไม่น้อยกว่าร้อยละ ๘๐

๓) ระดับการมีส่วนร่วมของประชาชนต่อกิจกรรมทางการเมืองการปกครอง
ในระบอบประชาธิปไตย อันมีพระมหากษัตริย์ทรงเป็นประมุข ไม่น้อยกว่าร้อยละ ๘๐

๔.๓.๒ มิติด้านประสิทธิผล...

๔.๓.๒ มิติด้านประสิทธิผล

๑) กลุ่มเป้าหมายที่เข้าร่วมโครงการเสริมสร้างความพร้อมแก่ท้องถิ่น หลักสูตร “กระบวนการเสริมสร้างผู้นำนักประชาธิปไตยแบบมีส่วนร่วม” มีความรู้เกี่ยวกับบทบาทหน้าที่และอำนาจของวุฒิสภา ภายใต้บริบทของสถานการณ์การเมืองในปัจจุบัน และการเมืองการปกครองในระบบอบประชาธิปไตยอันมีพระมหากษัตริย์ทรงเป็นประมุข เพิ่มขึ้นอย่างน้อย ร้อยละ ๘๐

๒) กลุ่มเป้าหมายที่เข้าร่วมโครงการเสริมสร้างความพร้อมแก่ท้องถิ่น หลักสูตร “กระบวนการเสริมสร้างผู้นำนักประชาธิปไตยแบบมีส่วนร่วม” มีความพึงพอใจต่อกระบวนการจัดโครงการฯ ร้อยละ ๘๐

๔.๓.๓ มิติด้านผลกระทบ

กลุ่มเป้าหมายนำความรู้ไปเผยแพร่ต่อชุมชนและหน่วยงานอื่น ๆ ในพื้นที่

๔.๔ เป้าหมาย

๔.๔.๑ ประชาชนกลุ่มเป้าหมายมีความรู้เกี่ยวกับบทบาทหน้าที่และอำนาจของวุฒิสภา ภายใต้บริบทของสถานการณ์การเมืองในปัจจุบัน และการเมืองการปกครองในระบบอบประชาธิปไตยอันมีพระมหากษัตริย์ทรงเป็นประมุข

๔.๔.๒ จำนวนกลุ่มเป้าหมายที่ผ่านการอบรม ไม่ต่ำกว่าร้อยละ ๘๐ (ค่าเป้าหมาย กำหนดตามแผนปฏิบัติการสำนักงานเลขาธิการวุฒิสภา พ.ศ. ๒๕๖๖ – ๒๕๗๐)

๔.๔.๓ ประชาชนได้เรียนรู้ในการมีส่วนร่วมในการแสดงความคิดเห็นทางการเมืองอย่างสร้างสรรค์ เป็นเครือข่ายเข้มแข็งในการร่วมกิจกรรมกับวุฒิสภาและสำนักงานเลขาธิการวุฒิสภา

๕. กิจกรรมการดำเนินการ

๕.๑ การฝึกอบรม แบ่งเป็น

๑) การกำหนดรูปแบบการฝึกอบรมเชิงปฏิบัติการ โดยใช้กิจกรรมการฝึกอบรม ที่สร้างความเป็นประชาธิปไตย ความอิสระ และเสรีภาพในการเรียนรู้ และส่งเสริมการแสดงความคิดเห็น

๒) การสร้างความรู้ความเข้าใจในหัวข้อเรื่องต่าง ๆ โดยการฝึกอบรมแบบมีส่วนร่วม

๓) การเสนอความคิดเห็นเกี่ยวกับความคาดหวังของสังคมต่อบทบาทการทำงานของวุฒิสภา ร่างพระราชบัญญัติหรือกฎหมายที่น่าสนใจ และแนวทางการส่งเสริมประชาธิปไตยในพื้นที่

๔) การเผยแพร่เอกสารเกี่ยวกับการเมืองการปกครอง และบทบาทหน้าที่และอำนาจของวุฒิสภา

๕.๒ การกำหนดเนื้อหาวิชาในโครงการ

๑) การเมืองการปกครองระบอบประชาธิปไตยของไทยในระบบรัฐสภา

๒) ความคาดหวังของสังคมต่อบทบาทการทำงานของวุฒิสภา

๓) การมีส่วนร่วมทางการเมืองของประชาชน

๔) กิจกรรมแลกเปลี่ยนความคิดเห็นเกี่ยวกับร่างพระราชบัญญัติหรือกฎหมาย

ที่น่าสนใจ

๕) การเสวนา...

- ในพื้นที่
- ๕) การเสวนาในหัวข้อ “บทบาทของภาคส่วนต่าง ๆ ต่อการส่งเสริมประชาธิปไตย
 - ๖) ภารกิจและช่องทางการติดต่อสื่อสารกับสำนักงานเลขาธิการวุฒิสภา
 - ๗) กิจกรรมกลุ่มสัมพันธ์

๖. ระยะเวลา และสถานที่

กำหนดจัดในภูมิภาคต่าง ๆ จำนวน ๔ ครั้ง จำนวนครั้งละ ๓ วัน ๒ คืน

๗. ค่าใช้จ่าย

งบประมาณของสำนักงานเลขาธิการวุฒิสภา

๘. การติดตามและประเมินผล

๘.๑ การประเมินผลเมื่อการฝึกอบรมเสร็จสิ้นลง จากผลผลิตของการอบรมเพื่อวัดองค์ความรู้ที่ได้รับและความพึงพอใจจากโครงการฯ

๘.๒ ติดตามและประเมินผลการนำไปใช้ และขยายผลในแบบออนไลน์หรือออนไลน์ตามความเหมาะสม

๙. ผู้รับผิดชอบโครงการ

กลุ่มงานเผยแพร่ประชาธิปไตยและกิจกรรมวุฒิสภาภูมิภาค สำนักประชาสัมพันธ์สำนักงานเลขาธิการวุฒิสภา