



WELLNESS COMMUNITY



WELLNESS DM REMISSION

คปสอ.บ้านฝ้อ อำเภอบ้านฝ้อ จังหวัดอุดรธานี

นายแพทย์ชัยรัตน์ เจริญสุข
ประธานคปสอ.บ้านฝ้อ



Wellness community

2567

ก่อตั้ง Wellness
community 21 แห่ง

2568

บูรณาการกับ Wellness
DM remission 21 แห่ง



Wellness community



- ✓ **เพิ่มการเข้าถึงบริการ** ให้กับประชาชนทั่วไป สามารถเข้ารับบริการ Wellness community (Selfcare/lifestyle medicine)
- ✓ **ใกล้บ้าน ใกล้ใจ** ใช้ทรัพยากรในครัวเรือน
- ✓ **ลดความแออัด** ลดระยะเวลาารอคอย และ Seamless ในการรอรับบริการในโรงพยาบาลบ้านพี่ สามารถเข้าถึงได้ง่ายและกันทั่วทั้ง

การบูรณาการ Wellness community to Wellness DM remission



- 1 ประชุมชี้แจง : หาหรือการบูรณาการศูนย์ Wellness community กับ DM remission
- 2 แผนการดำเนินงาน : แบ่งผู้รับผิดชอบ (5 หมอ) การให้ความรู้ (3 อ 2 ส 1 น)
- 3 วิธีการติดตาม (Telemedicine ,Line, โทรศัพท์)
- 4 แต่งตั้งบุคลากร : ทีม และเครือข่าย
- 5 การจัดหาอุปกรณ์ประจำ Wellness Dm remission Clinic

**“เวชศาสตร์วิถีชีวิต สุขภาพองค์รวม
3 อ 2 ส 1 น กินอาหารให้เป็นยา”**





Wellness DM remission



ประชุมชี้แจง แนวทาง วัตถุประสงค์การดำเนินการ Wellness DM remission ให้กับคณะกรรมการและคณะทำงานในโรงพยาบาล sw.สต และชุมชน



Roll Model ในการอบรมครู ก และครู v ใน คปสอ.บ้านผือ 2 รอบ (เดือน พ.ย.67-ม.ค.68)

วัตถุประสงค์

วัตถุประสงค์หลัก :

- 1) เพื่อพัฒนาการบริการการดูแลผู้เป็นเบาหวานชนิดที่ 2 เข้าสู่ระยะสงบ (Remission service)
- 2) เพื่อสร้างแนวทางการดูแลผู้เป็นเบาหวานชนิดที่ 2 ให้เข้าสู่ระยะสงบ

วัตถุประสงค์รอง : เพื่อให้กลุ่มผู้เป็นเบาหวานชนิดที่ 2 สามารถควบคุมระดับน้ำตาลในเลือดได้ดี สามารถลดหรือหยุดการใช้ยาเบาหวานได้

ใช้ Log Book ในการบันทึกข้อมูลผู้ป่วย

Wellness DM remission



เป้าหมาย





Wellness DM remission



การคัดเลือกผู้เป็นเบาหวาน

1. กลุ่ม Pre-DM จำนวน 100 ราย
 2. ผู้เป็นเบาหวานชนิดที่ 2 ที่ไม่ใช่ Poor Control และสมัครใจเข้าร่วม DM Remission Clinic ตามดุลพินิจของแพทย์ จำนวน 300 ราย
- รวมทั้งหมด 400 ราย**

แผนการอบรม แบ่งเป็น 4 โซน

Wellness DM remission



วันที่ 1 โซนมหาราศูเจดีย์
สถานที่ เทศบาลคำบง

วันที่ 2 โซนสาสุขก้าวหน้า
สถานที่ ห้องประชุมร่มสัตบรรณ

วันที่ 3 โซนแสงตะวัน
สถานที่ เทศบาลกลางใหญ่

วันที่ 4 โซนลุ่มน้ำภูผาแดง
สถานที่ อบต.จำปาโมง

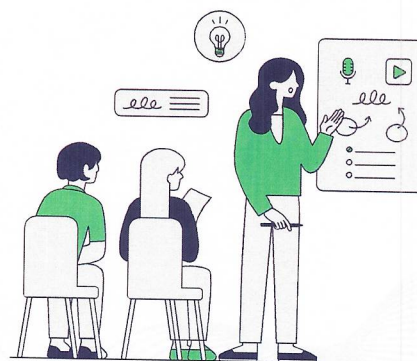

การติดตาม

Wellness DM remission



เดือนที่ 1

ติดตามทุก 10 วัน

1. ค่าระดับน้ำตาลในเลือด
2. ติดตามอาการผ่านระบบ Telemedicine และให้คำแนะนำโดยแพทย์ พยาบาล และเจ้าหน้าที่ sw.สต และ อสม.
3. มีระบบการให้ความช่วยเหลือหากเกิดภาวะผิดปกติโดย Family Doctor ตลอด 24 ชั่วโมง (ทาง Line ทางโทรศัพท์)

เดือนที่ 2

1. ติดตามอาการผ่านทาง Telemedicine และการติดตามเยี่ยมบ้าน
2. Family Doctor ให้บริการกลุ่มที่เข้าโครงการที่รพ.สต
3. ติดตามโดยการเยี่ยมบ้านโดยเพื่อนช่วยเพื่อนและคู่ Buddy และแลกเปลี่ยนเรียนรู้ในกลุ่มผู้ป่วยด้วยกัน

เดือนที่ 3

ประเมินผล

1. ตรวจค่าระดับน้ำตาล
2. HbA1c, Creatinine ,eGFR , LDL , TG น้ำหนัก,รอบเอว
3. และติดตามต่อเนื่องทุก 3 เดือน จนครบ 1 ปี



Wellness DM remission



ข้อแนะนำในการดูแลกลุ่มเสี่ยงและกลุ่ม NCD ตามหลัก Lyfe styles medicine



การนับคาร์บกิน
อาหารเป็นยา



การออกกำลังกาย
และยืดเหยียด

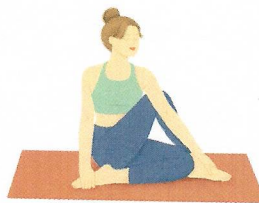

การนอนหลับ
อย่างมีคุณภาพ



การกำจัดความเครียด



มีความสัมพันธ์ที่ดี
กับคนรอบข้าง



หลีกเลี่ยง ยาเสพติด
บุหรี่ แอลกอฮอล์

Wellness DM remission



ข้อเสนอแนะในการดูแลกลุ่มเสี่ยงและกลุ่ม NCD ตามหลัก Lyfe styles medicine

การลดความเครียดและใช้สมุนไพรเพื่อช่วยการนอนหลับ

- เก๊กฮวย - ช่วยผ่อนคลาย
- มะระขี้นก - แก้เครียด, ช่วยบรรเทาอาการปวดศีรษะ
- สะเดา - ช่วยย่อยอาหาร, สร้างความสดชื่น, ผ่อนคลาย
- กระชาย - แก้วิงเวียน, ปวดกันหัว, นอนหลับสบาย
- พุทราจีน - ช่วยผ่อนคลายประสาท, นอนหลับสบาย
- เห็ดหลินจือ - ระบบเลือดไหลเวียนดีขึ้น, หลับลึกหลับสนิท



ผักมีเมือก

แก้ท้องผูก ขับถ่ายดี

<p>ผักชี เมือกของผักชีช่วยยับยั้ง ระบายท้อง ขับสารพิษในลำไส้ ป้องกันอาการท้องผูก</p>	<p>ว่านหางจระเข้ นอกจากช่วยดูแลผิวแล้ว ก็ยังช่วยลำไส้พองในร่างกาย ช่วยยับยั้งลำไส้ของมากอื่น</p>
<p>กุยช่าย มีใยอาหารสูง เมือกกุยช่าย ทำให้ขับถ่ายคล่อง ลดของเสียที่สะสมในลำไส้</p>	<p>กระเจี๊ยบเขียว ช่วยให้ขับถ่ายดีขึ้น ดูดซับสารพิษในลำไส้ ป้องกันอาการท้องผูก</p>
<p>บวบ บวบเป็นยาระบายอ่อนๆ มีไฟเบอร์สูง ขับถ่ายง่าย ยับยั้งสารพิษ ป้องกันโรคหลอดเลือด</p>	<p>ผักบุ้ง ผักบุ้งบำรุงสายตา ช่วยกำจัดความสะอาดของเสียที่ตกค้างในลำไส้ แก้ท้องผูก</p>



THANK YOU



สำนักงานสาธารณสุขจังหวัดอุดรธานี
UDON THANI PROVINCIAL HEALTH OFFICE

ประชุมคณะกรรมการการวางแผนและการประเมินผล

การบริหารจัดการ การเงินการคลังสุขภาพ



30 มกราคม 2568



กรอบการนำเสนอ

การบริหารจัดการ
การเงินการคลังสุขภาพ

1. สถานการณ์การเงินการคลังจังหวัดอุดรธานี
2. ผลการดำเนินงานตามเครื่องมือทางการเงิน
3. การดำเนินการ จัดทำ LOI (สพ.ที่ได้รับเงินปิดประกันรายรับ ปี 67)
4. หนึ่งปีการเกษียณกรรม ณ เดือน ธันวาคม 2567
5. สรุปลูกหนี้ค่ารักษาพยาบาล
6. รายงานการโอนเงินชดเชยค่าบริการรายกองทุน ปีงบประมาณ 2568
7. การกำกับติดตามผลงานบริการ
8. รายงานการส่งข้อมูล ผ่านระบบ FDH
9. รายงานยอดเงินคงเหลือ(กองทุนสุขภาพตำบล)
10. สถานการณ์การเงินการคลังของ sw.สต. เดือนพฤศจิกายน 2567

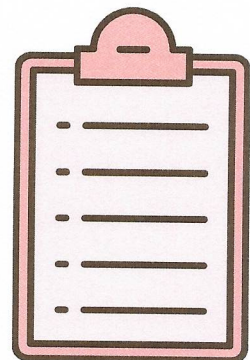

สรุปผลการวิเคราะห์ความเสี่ยงด้านการเงินการคลัง RISK SCORE 7
เขตสุขภาพที่ 8 ณ เดือน ธันวาคม 2567

2

เป้าหมาย: ร้อยละ sw. วิกฤตทางการเงิน ระดับ 7 ไม่เกินร้อยละ 2 และระดับ 6 ไม่เกินร้อยละ 4

เขต	ชื่อจังหวัด	ทั้งหมด	Risk Score จำนวนแห่ง															
			ระดับ 0		ระดับ 1		ระดับ 2		ระดับ 3		ระดับ 4		ระดับ 5		ระดับ 6		ระดับ 7	
			แห่ง	ร้อยละ	แห่ง	ร้อยละ	แห่ง	ร้อยละ	แห่ง	ร้อยละ	แห่ง	ร้อยละ	แห่ง	ร้อยละ	แห่ง	ร้อยละ	แห่ง	ร้อยละ
8	นครพนม	12	7	58.33	3	25.00	0	-	1	8.33	1	8.33	0	-	0	-	0	-
8	บึงกาฬ	8	6	75.00	0	-	1	12.50	1	12.50	0	-	0	-	0	-	0	-
8	เลย	14	5	35.71	6	42.86	1	7.14	1	7.14	0	-	1	7.14	0	-	0	-
8	สกลนคร	18	17	94.44	1	5.56	0	-	0	-	0	-	0	-	0	-	0	-
8	หนองคาย	9	6	66.67	1	11.11	2	22.22	0	-	0	-	0	-	0	-	0	-
8	หนองบัวลำภู	6	4	66.67	2	33.33	0	-	0	-	0	-	0	-	0	-	0	-
8	อุดรธานี	21	6	28.57	12	57.14	3	14.29	0	-	0	-	0	-	0	-	0	-
ผลรวม		88	51	57.95	25	28.41	7	7.95	3	3.41	1	1.14	1	1.14	0	-	0	-

✓ จังหวัดอุดรธานี : ผลการดำเนินงาน ณ 31 ร.ค.67 ไม่มี Risk Score ระดับ 6 และ 7

ผลการวิเคราะห์วิกฤติทางการเงินระดับ 7 ระดับ เขตสุขภาพที่ 8
เกณฑ์กระทรวง(NI) เกณฑ์เขตสุขภาพที่ 8(NI) และ (EBITDA) จ.อุดรธานี ธันวาคม 2567

3

ผลการดำเนินงาน ณ 31 ร.ค.67 เกณฑ์ NI R8 Risk Score ระดับ 6 จำนวน 1 แห่ง

Org	เกณฑ์กระทรวง (N)									เกณฑ์เขตสุขภาพที่ 8 (N)									เกณฑ์เขตสุขภาพที่ 8 (EBITDA)								
	CR	QR	Cash	NWC	NI MOPH	Liquid Index	Status Index	Survival Index	Risk Scoring (กระทรวง N)	CR	QR	Cash	NWC	NI R8WAY	Liquid Index	Status Index	Survival Index	Risk Scoring เขตสุขภาพที่ 8 (N)	CR	QR	Cash	NWC	EBITDA RWAY	Risk Scoring เขต 8 (EBITDA)			
	>1.5	>1.0	>0.8	>0	>0					>1.5	>1.0	>0.8	>0	>0					>1.5	>1.0	>0.8	>0	>0				
อุดรธานี รพช.	2.74	2.40	1.38	1,489,000,770.73	100,389,884.21	0	0	0	0	2.65	2.32	1.38	1,461,365,170.76	128,264,379.18	0	0	0	0	2.65	2.32	1.38	1,461,365,170.76	206,859,580.41	0			
อุดรธานี รพช.	1.26	1.10	0.81	10,483,881.76	14,384,772.84	1	0	0	1	1.04	0.91	0.81	2,011,768.02	6,542,382.34	2	0	0	2	1.04	0.91	0.81	2,011,768.02	9,339,250.59	2			
หนองบัวลำภู รพช.	1.28	1.12	0.86	8,635,265.93	12,076,919.23	1	0	0	1	1.03	0.91	0.86	1,329,559.16	4,897,271.94	2	0	0	2	1.03	0.91	0.86	1,329,559.16	6,628,045.59	2			
บึงกาฬ รพช.	1.61	1.51	0.81	139,706,595.03	59,376,300.86	0	0	0	0	1.53	1.43	0.81	128,460,521.84	62,929,408.38	0	0	0	0	1.53	1.43	0.81	128,460,521.84	79,838,044.62	0			
พิบูลย์รักษ์ รพช.	3.93	3.49	2.87	15,415,971.11	1,105,075.75	0	0	0	0	2.73	2.42	2.87	13,111,418.77	1,917,765.47	0	0	0	0	2.73	2.42	2.87	13,111,418.77	3,946,107.32	0			
โนนสะอาด รพช.	1.40	1.32	1.12	14,188,445.61	10,695,864.28	1	0	0	1	1.18	1.11	1.12	7,805,872.45	5,279,073.45	1	0	0	1	1.18	1.11	1.12	7,805,872.45	8,185,854.83	1			
หนองหาน รพช.	1.24	1.09	0.71	24,461,100.28	18,735,703.47	2	0	0	2	1.09	0.96	0.71	11,305,259.30	4,019,252.01	3	0	0	3	1.09	0.96	0.71	11,305,259.30	14,154,161.93	3			
พิบูลย์รักษ์ รพช.	1.38	1.21	1.04	7,588,108.66	2,744,921.18	1	0	0	1	1.08	0.94	1.04	2,050,069.82	-88,024.10	2	1	0	3	1.08	0.94	1.04	2,050,069.82	2,010,425.11	2			
โนนสะอาด รพช.	1.36	1.12	0.82	7,140,931.11	6,970,102.39	1	0	0	1	0.97	0.80	0.82	-616,549.68	406,712.48	2	1	1	4	0.97	0.80	0.82	-616,549.68	2,102,422.91	3			
ศรีธาตุ รพช.	1.82	1.62	1.36	18,601,917.88	5,682,030.65	0	0	0	0	1.45	1.29	1.36	12,847,910.64	2,621,982.24	1	0	0	1	1.45	1.29	1.36	12,847,910.64	5,161,759.39	1			
วังสามหมอ รพช.	1.54	1.31	0.70	22,738,411.57	22,612,941.48	1	0	0	1	1.26	1.07	0.70	13,426,006.53	15,722,332.30	2	0	0	2	1.26	1.07	0.70	13,426,006.53	18,194,048.23	2			
บ้านดุง รพช.	1.25	1.12	0.84	24,190,579.33	22,125,628.75	1	0	0	1	1.10	0.98	0.84	11,393,259.60	11,955,857.68	2	0	0	2	1.10	0.98	0.84	11,393,259.60	19,926,617.92	2			
โนนสะอาด รพช.	3.00	2.85	2.51	58,700,179.89	17,426,688.76	0	0	0	0	2.27	2.16	2.51	49,365,213.86	11,610,346.50	0	0	0	0	2.27	2.16	2.51	49,365,213.86	13,951,108.66	0			
พิบูลย์รักษ์ รพช.	1.35	1.19	0.90	23,801,223.84	9,243,227.30	1	0	0	1	1.10	0.97	0.90	8,842,808.18	-2,338,154.21	2	1	0	3	1.10	0.97	0.90	8,842,808.18	4,264,288.34	2			
ศรีนครพนม รพช.	1.16	1.04	0.87	4,188,608.91	2,981,000.13	1	0	0	1	0.97	0.87	0.87	-704,342.24	38,807.99	2	1	2	5	0.97	0.87	0.87	-704,342.24	1,765,421.62	3			
หนองหาน รพช.	1.28	1.18	0.70	7,006,694.93	2,858,196.10	2	0	0	2	1.10	1.01	0.70	3,040,442.95	-128,397.48	2	1	0	3	1.10	1.01	0.70	3,040,442.95	1,185,934.83	2			
บ้านดุง รพช.	1.50	1.31	1.07	10,513,559.67	4,557,870.68	0	0	0	0	1.21	1.05	1.07	5,500,617.78	2,396,320.26	1	0	0	1	1.21	1.05	1.07	5,500,617.78	4,021,346.60	1			
พิบูลย์รักษ์ รพช.	1.33	1.24	1.05	5,538,024.81	1,345,167.59	1	0	0	1	1.07	1.00	1.05	1,609,253.74	388,928.54	1	0	0	1	1.07	1.00	1.05	1,609,253.74	1,395,610.88	1			
สมเด็จพระนางเจ้าสิริกิติ์ฯ รพช.	1.24	1.09	0.80	26,123,838.43	25,716,657.64	1	0	0	1	1.08	0.95	0.80	10,098,133.25	6,101,299.33	2	0	0	2	1.08	0.95	0.80	10,098,133.25	14,638,345.59	2			
โนนสะอาด รพช.	1.15	1.06	0.90	3,170,968.34	-507,015.25	1	1	0	2	0.94	0.86	0.90	-1,464,159.25	-361,641.61	2	2	2	6	0.94	0.86	0.90	-1,464,159.25	857,136.29	4			
บ้านดุง รพช.	2.19	2.00	1.78	18,289,780.26	2,927,359.93	0	0	0	0	1.72	1.58	1.78	14,177,799.77	-308,443.15	0	1	0	1	1.72	1.58	1.78	14,177,799.77	1,322,159.67	0			

2. ผลการดำเนินงานตามเครื่องมือทางการเงิน



ผลการวิเคราะห์วิกฤติทางการเงิน เกณฑ์กระทรวง(NI) จ.อุดรธานี ธันวาคม 2567

4

รหัส	หน่วยงาน	CR	QR	Cash	NWC	NI	Lil	Std	Sul	RiskScoring	EBITDA	เงินบำรุงคงเหลือสุทธิ
10671	อุดรธานี,รพช.	2.74	2.40	1.38	1,489,000,770.73	100,389,884.21	0	0	0	0	178,985,085.44	325,385,196.54
11013	กุดจับ,รพช.	1.26	1.10	0.81	10,483,881.76	14,384,772.84	1	0	0	1	17,181,641.09	-7,662,248.96
11014	หนองวัวซอ,รพช.	1.28	1.12	0.86	8,635,265.93	12,076,919.23	1	0	0	1	13,807,692.88	-4,310,295.94
11015	กุมภวาปี,รพช.	1.61	1.51	0.81	139,706,595.03	59,376,300.86	0	0	0	0	76,284,937.10	-44,731,994.76
11016	หัวฝาย,รพช.	3.93	3.49	2.87	15,415,971.11	1,105,075.75	0	0	0	0	3,133,417.60	9,827,574.53
11017	โนนสะอาด,รพช.	1.40	1.32	1.12	14,188,445.61	10,695,864.28	1	0	0	1	13,602,645.66	4,150,555.97
11018	หนองหาน,รพช.	1.24	1.09	0.71	24,461,100.28	18,735,703.47	2	0	0	2	28,870,613.39	-30,400,785.22
11019	ทุ่งฝน,รพช.	1.38	1.21	1.04	7,588,108.66	2,744,921.18	1	0	0	1	4,843,370.39	820,189.13
11020	ไชยวาน,รพช.	1.36	1.12	0.82	7,140,931.11	6,970,102.39	1	0	0	1	8,665,812.82	-3,514,065.39
11021	ศรีธาตุ,รพช.	1.82	1.62	1.36	18,601,917.88	5,682,030.65	0	0	0	0	8,221,807.80	8,256,025.80
11022	วังสามหมอ,รพช.	1.54	1.31	0.70	22,738,411.57	22,612,941.48	1	0	0	1	25,084,657.41	-12,660,307.49
11023	บ้านผือ,รพช.	1.25	1.12	0.84	24,190,579.33	22,125,628.75	1	0	0	1	30,096,388.99	-15,818,883.10
11024	น้ำโสม,รพช.	3.00	2.85	2.51	58,700,179.89	17,426,688.76	0	0	0	0	19,767,450.92	44,246,616.41
11025	เพ็ญ,รพช.	1.35	1.19	0.90	23,801,223.84	9,243,227.30	1	0	0	1	15,845,669.85	-6,654,145.54
11026	สร้างคอม,รพช.	1.16	1.04	0.87	4,188,608.91	2,981,000.13	1	0	0	1	4,707,613.76	-3,257,773.10
11027	หนองแสง,รพช.	1.28	1.18	0.70	7,006,694.93	2,858,196.10	2	0	0	2	4,172,528.41	-8,053,986.02
11028	นาูง,รพช.	1.50	1.31	1.07	10,513,559.67	4,557,870.68	0	0	0	0	6,182,897.02	1,340,475.74
11029	พิบูลย์รักษ์,รพช.	1.33	1.24	1.05	5,538,024.81	1,345,167.59	1	0	0	1	2,351,849.93	855,700.08
11446	สมเด็จพระพุทธราชบ้านคุง	1.24	1.09	0.80	26,123,838.43	25,716,657.64	1	0	0	1	34,253,703.90	-21,785,220.85
25058	กุมภวาปี,รพช.	1.15	1.06	0.90	3,170,968.34	-507,015.25	1	1	0	2	711,762.65	-2,149,531.73
25059	ประจักษ์ศิลปาคม,รพช.	2.19	2.00	1.78	18,289,780.26	2,927,359.93	0	0	0	0	4,557,962.75	11,917,286.10
					1,939,484,858.08	343,449,297.97					501,329,509.76	245,800,382.20

ผลการดำเนินงาน ณ 31 ธ.ค.67 : ไม่มี Risk Score ระดับ 6 และ 7 ✓



ข้อมูลวิเคราะห์วิกฤติทางการเงินระดับ 7 (RiskScoring Plus) ข้อมูล ณ 31 ธันวาคม 2567

5

หน่วยบริการ	Operating Margin		Return on Asset		A Payment Period		A Collection Period			Inventory Management	RG+	ผลการประเมิน
	ผลงาน	ค่ากลางQ1Y68	ผลงาน	ค่ากลางQ1Y68	Cash >=0.8 =90วัน Cash <=180วัน	Cash Ratio	UC <=60วัน	CSMBS<=60วัน	SSS<=120วัน			
* อุดรธานี	14.95	11.00	2.89	1.72	85.17	1.38	75.16	41.96	76.34	45.99	0A-	ผ่าน
* กุดจับ	33.23	21.11	13.96	5.11	389.20	0.81	40.25	46.56	96.83	85.84	1B	ผ่าน
* หนองวัวซอ	32.25	19.59	16.25	3.45	410.96	0.88	33.98	51.07	79.71	66.05	1B	ผ่าน
* กุมภวาปี	34.60	18.67	7.24	3.35	288.51	0.81	67.31	70.24	152.47	47.42	0C	ไม่ผ่าน
* หัวฝาย	27.30	28.33	1.46	6.92	37.87	2.87	133.11	46.81	103.47	55.99	0B-	ไม่ผ่าน
* โนนสะอาด	33.36	18.27	11.80	4.63	439.08	1.12	39.22	69.24	84.15	59.34	1B	ผ่าน
* หนองหาน	26.47	16.47	5.12	3.12	156.55	0.71	52.04	49.55	86.72	43.34	2A	ผ่าน
* ทุ่งฝน	19.53	19.13	5.19	4.63	246.47	1.04	32.99	46.60	61.08	69.68	1B	ผ่าน
* ไชยวาน	28.81	19.13	9.39	4.63	286.21	0.82	50.00	46.77	88.27	55.70	1A-	ผ่าน
* ศรีธาตุ	24.98	18.27	7.10	4.63	103.09	1.36	20.59	31.28	108.84	46.81	0A-	ผ่าน
* วังสามหมอ	45.87	19.59	17.82	3.45	251.27	0.70	43.24	82.52	81.08	64.43	1B-	ไม่ผ่าน
* บ้านผือ	29.71	16.45	7.19	3.12	311.22	0.84	39.13	39.33	56.99	69.50	1B	ผ่าน
* น้ำโสม	40.22	18.27	13.23	4.63	295.29	2.51	33.70	61.93	161.97	68.00	0C	ไม่ผ่าน
* เพ็ญ	19.30	16.45	3.78	3.12	178.55	0.90	35.38	56.74	104.24	61.87	1B	ผ่าน
* สร้างคอม	20.08	19.13	6.30	4.63	223.67	0.87	27.10	53.31	114.98	77.27	1B	ผ่าน
* หนองแสง	18.70	19.13	6.00	4.63	366.92	0.70	62.50	57.45	168.06	60.95	2C-	ไม่ผ่าน
* นาูง	23.17	19.13	7.29	4.63	235.57	1.07	33.62	34.41	91.20	85.99	0B	ผ่าน
* พิบูลย์รักษ์	10.67	19.13	3.96	4.63	181.73	1.05	19.97	39.02	111.30	31.23	1B-	ไม่ผ่าน
* รพ.บ้านดุง	27.26	10.67	8.11	3.12	211.54	0.80	38.42	55.55	15.69	44.67	1A-	ผ่าน
* กุ่มแก้ว	4.43	16.45	-0.68	4.63	243.42	0.90	33.20	59.32	83.98	53.40	2B-	ไม่ผ่าน
* ประจักษ์ศิลปาคม	25.71	19.13	3.98	4.55	126.92	1.78	21.21	74.76	150.93	75.11	0D	ไม่ผ่าน
ผ่านเกณฑ์	16 แห่ง		17 แห่ง		3 แห่ง		17 แห่ง	16 แห่ง	17 แห่ง	10 แห่ง		13 แห่ง

เป้าหมาย ผ่าน ร้อยละ 65



ผลการดำเนินงาน ณ 31 ธ.ค.67 : ผ่าน 13 แห่ง คิดเป็นร้อยละ 61.90 ✓



PRODUCTIVITY เดือนตุลาคม - ธันวาคม 2567 ข้อมูล ณ 22 มกราคม 2568

6

2. ผลการดำเนินงานตามเครื่องมือทางการเงิน

โรงพยาบาล	ประเภท	เตียง	จำนวน เดือนที่ส่ง	จำนวนส่ง	จำนวน คำนวณ	วันนอนรวม	อัตราครอง เตียง	SumAdjRW	CMI	เกณฑ์
รพ.อุดรธานี	A	1,143	3	21,570	21,567	96,844	92.10	50,537.90	2.34	1.60
รพ.กุมภวาปี	S	280	3	6,074	6,074	20,626	80.07	8,734.79	1.44	1.20
รพ.หนองหาน	M2	137	3	3,303	3,303	12,321	97.76	4,050.70	1.23	0.80
รพ.บ้านผือ	M2	126	3	3,004	2,998	10,188	87.89	3,046.77	1.02	0.80
รพ.เพ็ญ	M2	114	3	2,625	2,625	9,911	94.50	2,055.16	0.78	0.80
รพ.สมเด็จพระพรพรพราชบ้านดุง	M2	139	3	3,106	3,046	11,175	87.39	3,668.85	1.20	0.80
รพ.กุดจับ	F1	60	3	1,341	1,341	4,595	83.24	972.98	0.73	0.60
รพ.หนองวัวซอ	F1	60	3	1,098	1,091	3,457	62.63	660.43	0.61	0.60
รพ.วังสามหมอ	F1	55	3	1,412	1,412	5,234	103.44	1,115.84	0.79	0.60
รพ.โนนสะอาด	F2	40	3	1,165	1,165	3,052	82.94	726.88	0.62	0.60
รพ.ศรีธาตุ	F2	30	3	1,050	1,050	2,997	108.59	656.96	0.63	0.60
รพ.น้ำโสม	F2	60	3	1,663	1,663	4,993	90.45	987.67	0.59	0.60
รพ.สร้างคอม	F2	30	3	797	797	1,398	50.65	340.58	0.54	0.60
รพ.ไชยวาน	F2	30	3	590	590	1,387	50.25	382.35	0.65	0.60
รพ.ทองผาภูมิ	F2	30	3	571	571	1,658	60.07	390.93	0.68	0.60
รพ.นาแก	F2	30	3	988	988	2,070	75.00	624.38	0.63	0.60
รพ.ภูแก้ว	F2	30	3	553	553	1,479	53.59	373.08	0.67	0.60
รพ.พิบูลย์รักษ์	F2	30	3	940	940	1,991	72.14	542.39	0.58	0.60
รพ.หนองแสง	F2	30	3	670	670	1,728	62.61	462.92	0.69	0.60
รพ.ประจักษ์ศิลปาคม	F3	30	3	536	536	1,349	48.88	341.91	0.64	0.60
รพ.ห้วยเกิ้ง	F3	8	3	348	348	614	83.42	193.92	0.56	0.60

- อัตราครองเตียง
◦ ผ่านเกณฑ์ 12 แห่ง
- CMI
◦ ผ่านเกณฑ์ 16 แห่ง

ที่มา: https://CMI.MOPH.GO.TH/REPORT/MICRO/INDEX?MENU_ID=6



ผลการดำเนินงานตามแผนการเชิงการคลัง (PLANFIN) แผนรายได้ (ไม่รวมรายได้ UC & ไม่รวมรายได้งบลงทุน & รายได้อื่น(ระบบบัญชีขั้นต้นหักอัตโนมัติ) และแผนค่าใช้จ่าย (ไม่รวมค่าเสื่อมราคาตัดจำหน่าย & ค่าใช้จ่ายอื่น(ระบบบัญชีขั้นต้นหักอัตโนมัติ) ณ ธันวาคม 2567 (ถึงข้อมูลวันที่ 13 มกราคม 2568)

7

2. ผลการดำเนินงานตามเครื่องมือทางการเงิน

ชื่อหน่วยงาน	แผนรายได้ (ไม่รวมรายได้ UC & รายได้งบลงทุน & รายได้อื่น(ระบบบัญชีขั้นต้นหักอัตโนมัติ)					แผนค่าใช้จ่าย (ไม่รวมค่าเสื่อมราคา & ค่าตัดจำหน่าย & ค่าใช้จ่ายอื่น(ระบบบัญชีขั้นต้นหักอัตโนมัติ)					ผลการประเมินผลตามแผนการดำเนินงาน		
	แบบประมาณการรายได้ ทั้งปี 2568	ค่าที่ควรได้ตามแผนรายได้	ผลการดำเนินงาน	ส่วนต่าง (บาท)	ร้อยละ เพิ่ม/ลด จากแผน	แบบประมาณการค่าใช้จ่าย ทั้งปี 2568	ค่าที่ควรได้ตามแผนค่าใช้จ่าย	ผลการดำเนินงาน	ส่วนต่าง (บาท)	ร้อยละ เพิ่ม/ลด จากแผน			
	[1]	[2]=[1]/12*3	[3]	[4]=[3]-[2]	[5]=[4]/[2]*100	[6]	[7]=[6]/12*3	[8]	[9]=[8]-[7]	[10]=[9]/[7]*100			
รพ.อุดรธานี	2,866,984,760	716,746,190	675,493,771	-41,252,419	-5.76	4,263,073,217	1,065,768,304	1,063,043,079	-2,725,226	-0.26	ผ่าน	ผ่าน	ผ่าน
รพ.กุมภวาปี	84,603,408	21,150,852	20,839,321	-311,531	-1.47	166,003,918	41,500,979	36,772,635	-4,728,344	-11.39	ผ่าน	ผ่าน	ผ่าน
รพ.หนองวัวซอ	77,270,966	19,317,742	18,570,950	-746,792	-3.87	142,186,181	35,546,545	31,002,980	-4,543,565	-12.78	ผ่าน	ผ่าน	ผ่าน
รพ.บ้านผือ	362,863,042	90,715,761	107,874,768	17,159,008	18.92	633,806,816	158,451,704	155,342,430	-3,109,274	-1.96	ผ่าน	ผ่าน	ผ่าน
รพ.เพ็ญ	43,421,774	10,855,443	10,158,685	-696,758	-6.42	51,456,757	12,864,189	9,886,667	-2,977,522	-23.15	ผ่าน	ผ่าน	ผ่าน
รพ.โนนสะอาด	70,433,938	17,608,485	15,778,852	-1,829,632	-10.39	123,027,791	30,756,948	28,886,439	-1,870,509	-6.08	ผ่าน	ผ่าน	ผ่าน
รพ.หนองหาน	191,582,000	47,895,500	51,868,380	3,972,880	8.29	368,644,233	92,161,058	90,699,817	-1,461,241	-1.59	ผ่าน	ผ่าน	ผ่าน
รพ.ภูพาน	46,017,271	11,504,318	10,970,183	-534,135	-4.64	85,455,106	21,363,777	21,149,018	-214,759	-1.01	ผ่าน	ผ่าน	ผ่าน
รพ.ศรีธาตุ	46,341,464	11,585,366	11,769,938	184,572	1.59	95,596,561	23,899,140	23,058,508	-840,632	-3.52	ผ่าน	ผ่าน	ผ่าน
รพ.วังสามหมอ	73,917,956	18,479,489	17,986,119	-493,370	-2.67	125,098,770	31,274,693	26,916,897	-4,357,795	-13.93	ผ่าน	ผ่าน	ผ่าน
รพ.โนนสะอาด	89,903,893	22,475,973	34,255,852	11,779,878	52.41	176,058,394	44,014,599	43,691,222	-323,377	-0.73	ผ่าน	ผ่าน	ผ่าน
รพ.บ้านผือ	173,699,779	43,424,945	47,821,890	4,396,946	10.19	321,325,267	80,331,317	74,605,679	-5,725,638	-7.13	ผ่าน	ผ่าน	ผ่าน
รพ.น้ำโสม	84,581,078	21,145,270	22,062,126	916,857	4.34	181,096,435	45,274,109	33,867,631	-11,406,478	-25.19	ผ่าน	ผ่าน	ผ่าน
รพ.เพ็ญ	138,481,177	34,620,294	35,301,916	681,622	1.97	268,419,310	67,104,828	70,183,075	3,078,247	4.59	ผ่าน	ผ่าน	ผ่าน
รพ.สร้างคอม	41,276,513	10,319,128	10,913,921	594,792	5.76	84,620,160	21,155,040	19,984,021	-1,171,020	-5.54	ผ่าน	ผ่าน	ผ่าน
รพ.หนองแสง	44,910,379	11,227,595	10,707,024	-520,570	-4.64	81,844,680	20,461,170	19,053,746	-1,407,424	-6.89	ผ่าน	ผ่าน	ผ่าน
รพ.นาแก	40,124,526	10,031,132	9,017,396	-1,013,735	-10.11	90,049,022	22,512,256	21,310,824	-1,201,431	-5.34	ผ่าน	ผ่าน	ผ่าน
รพ.พิบูลย์รักษ์	47,048,794	11,762,199	11,296,991	-465,207	-3.96	85,011,961	21,252,990	20,937,583	-315,407	-1.48	ผ่าน	ผ่าน	ผ่าน
รพ.บ้านดุง	200,429,935	50,107,484	46,133,588	-3,973,896	-7.93	400,441,844	100,110,461	97,553,004	-2,557,457	-2.55	ผ่าน	ผ่าน	ผ่าน
รพ.ภูพาน	32,445,226	8,111,306	7,921,510	-189,796	-2.34	66,649,457	16,662,364	16,188,959	-473,405	-2.84	ผ่าน	ผ่าน	ผ่าน
รพ.ประจักษ์ศิลปาคม	28,354,257	7,088,564	7,091,270	2,706	0.04	63,397,552	15,849,388	13,905,803	-1,943,585	-12.26	ผ่าน	ผ่าน	ผ่าน
รวมจังหวัดอุดร	4,784,692,135	1,196,173,034	1,183,834,452	-12,338,582	-1.03	7,873,263,432	1,968,315,858	1,918,040,016	-50,275,842	-2.55	ผ่าน	ผ่าน	ผ่าน
สรุปหน่วยงานในจังหวัดอุดรธานีที่ผ่านเกณฑ์ (แห่ง)											11	10	16
สรุปร้อยละของหน่วยงานในจังหวัดอุดรธานีที่ผ่านเกณฑ์											52.38	47.62	76.19

✓ เป้าหมาย : ผ่านเกณฑ์ไม่น้อยกว่าร้อยละ 70

ผลการดำเนินงาน ร.ก.67 : ผ่านเกณฑ์ จำนวน 16 แห่ง คิดเป็นร้อยละ 76.19 ✓



8

2.ต้นทุนวัตถุดิบที่ใช้ขายและวัดการแพทย์					ร้อยละ เพิ่ม/ลด จากแผน	ประเมิน การ ดำเนินงาน
แผนประมาณการ ค่าใช้จ่ายทั้งปี 2568 (ปีปกติ จากปีปกติ 2%)	ค่าที่ควรเป็น ตามแผนค่าใช้จ่าย	ผลการดำเนินงาน ณ 31 ธ.ค. 67	ส่วนต่าง (บาท)			
[1]	[2]=[1]/12*3	[3]	[4]=[3]-[2]	[10]=[4]/ [2]*100		
555,112,537.70	138,778,134.43	159,718,502.81	20,940,368.39	15.09		ไม่ผ่าน
5,929,759.23	1,482,439.81	1,169,427.38	-313,012.43	-21.11		ผ่าน
5,420,949.68	1,355,212.42	1,154,928.51	-200,283.91	-14.78		ผ่าน
4,948,297.92	12,370,824.48	13,347,633.31	976,808.83	7.90		ไม่ผ่าน
903,107.49	225,776.87	153,847.07	-71,929.80	-31.86		ผ่าน
4,199,207.20	1,049,801.80	918,050.36	-131,751.44	-12.55		ผ่าน
21,560,900.00	5,390,000.00	6,516,276.11	1,126,276.11	20.90		ไม่ผ่าน
2,642,718.96	660,679.74	677,188.99	16,509.25	2.50		ไม่ผ่าน
2,956,135.56	739,033.89	605,712.51	-133,321.38	-18.04		ผ่าน
3,782,800.00	945,700.00	1,156,192.39	210,492.39	22.26		ไม่ผ่าน
5,795,994.40	1,448,998.60	1,013,312.74	-435,685.86	-30.07		ผ่าน
26,272,464.10	6,568,116.03	3,499,498.68	-3,068,617.37	-46.72		ผ่าน
5,104,152.35	1,276,038.09	4,423,311.73	-833,726.36	-65.34		ผ่าน
14,112,041.24	3,528,010.31	2,971,352.79	-556,677.52	-15.78		ผ่าน
4,880,400.00	1,220,100.00	824,964.44	-395,135.56	-32.39		ผ่าน
1,640,429.58	410,107.39	362,763.52	-47,343.87	-11.54		ผ่าน
2,128,622.72	532,155.68	616,744.46	85,518.78	16.07		ไม่ผ่าน
2,727,841.12	681,960.28	540,471.36	-141,488.92	-20.75		ผ่าน
26,708,987.59	6,677,246.90	7,037,327.79	360,080.89	5.39		ไม่ผ่าน
2,057,767.38	514,441.84	424,657.20	-89,784.64	-17.45		ผ่าน
2,035,996.91	508,999.23	470,954.25	-38,044.98	-7.47		ผ่าน

สทนหน่วยบริการผ่านเกณฑ์ (ผ่าน)

14

2. ผลการดำเนินงานตามเครื่องมือทางการเงิน

9

4. คำใช้สอบ					ประเมิน การ ดำเนินงาน
แผนประมาณการ คำที่จ่ายทั้งปี 2568 (ปรับลด จากPlaning 2%)	คำที่ควรเป็น ตามแผนคำที่จ่าย	ผลการดำเนินงาน ณ 31 ธ.ค. 67	ส่วนต่าง (บาท)	ร้อยละ เพิ่ม/ลด จากแผน	
[1]	[2]=[1]/12*3	[3]	[4]=[3]-[2]	[10]=[4]/ [2]*100	
393,093,486.35	98,273,371.59	115,119,826.43	16,846,454.84	17.14	ไม่ผ่าน
22,100,158.10	5,547,539.53	3,456,568.89	-2,090,970.64	-37.69	ผ่าน
5,182,827.34	1,295,706.84	1,035,257.26	-260,449.58	-20.10	ผ่าน
78,168,960.97	19,542,240.24	16,067,887.46	-3,474,352.78	-17.78	ผ่าน
6,529,490.10	1,632,372.53	478,665.08	-1,153,707.45	-70.68	ผ่าน
9,380,266.00	2,345,066.50	1,491,336.68	-853,729.82	-36.41	ผ่าน
34,078,954.72	8,519,738.68	8,261,527.76	-258,210.92	-3.03	ผ่าน
2,665,570.69	666,432.67	922,572.78	256,140.11	38.43	ไม่ผ่าน
7,016,347.95	1,754,086.99	1,532,679.16	-221,407.83	-12.62	ผ่าน
6,384,088.66	1,596,152.22	738,767.47	-857,384.75	-53.72	ผ่าน
23,729,377.89	5,932,344.47	5,137,138.09	-795,206.38	-13.40	ผ่าน
22,747,186.27	5,686,796.57	8,200,172.44	2,513,375.87	44.20	ไม่ผ่าน
18,395,352.65	4,598,838.16	1,104,143.12	-3,494,695.04	-75.99	ผ่าน
27,962,503.66	6,990,625.92	11,967,980.10	4,997,354.19	71.49	ไม่ผ่าน
6,507,984.00	1,626,996.00	1,304,768.44	-322,227.56	-19.81	ผ่าน
2,404,832.81	601,208.20	795,676.34	194,468.14	32.35	ไม่ผ่าน
4,952,002.78	1,238,000.69	400,151.02	-837,849.67	-67.68	ผ่าน
2,963,242.04	740,906.01	734,793.80	-6,112.21	-0.82	ผ่าน
40,523,903.23	10,131,325.81	13,462,847.73	3,331,521.92	32.88	ไม่ผ่าน
3,914,270.97	978,567.74	757,294.51	-221,273.23	-22.61	ผ่าน
4,229,988.03	1,057,274.51	572,103.78	-485,170.73	-45.89	ผ่าน
สรุปหน่วยงานที่ผ่านเกณฑ์ (ผ่าน)					15



รายงานการกำกับติดตาม ควบคุมค่าใช้จ่าย ตาม PLANFIN ปีงบประมาณ 2568

10

2. ผลการดำเนินงานตามเครื่องมือทางการเงิน

ลำดับ	ชื่อหน่วยบริการ	5. ค่าสาธารณูปโภค					ประเมินผล การดำเนินงาน
		แผนประมาณการ ค่าใช้จ่ายทั้งปี 2568 (ปรับลดจาก Planfin 2%)	ค่าที่ควรเป็นตาม แผนค่าใช้จ่าย	ผลการดำเนินงาน ณ 31 ธ.ค. 67	ส่วนต่าง (บาท)	ร้อยละ เพิ่ม/ลด จากแผน	
		[1]	[2]=[1]/12*3	[3]	[4]=[3]-[2]	[10]=[4]/ [2]*100	
1	รพ.สุราษฎร์	96,824,401.80	24,206,100.45	20,776,943.04	-3,429,157.41	-14.17	ผ่าน
2	รพ.หาดใหญ่	4,796,491.23	1,199,122.81	891,268.51	-307,854.30	-25.67	ผ่าน
3	รพ.หนองบัวลำภู	3,203,376.62	800,844.15	662,103.36	-138,740.79	-17.32	ผ่าน
4	รพ.ชุมพร	20,409,341.89	5,102,335.47	4,930,704.64	-171,540.83	-3.36	ผ่าน
5	รพ.หัวหิน	1,969,800.00	492,450.00	399,658.10	-92,791.90	-18.84	ผ่าน
6	รพ.โนนสะอาด	3,572,142.92	893,035.73	712,920.19	-180,115.54	-20.17	ผ่าน
7	รพ.หนองหาน	9,871,050.00	2,467,762.50	2,282,652.84	-185,109.66	-7.50	ผ่าน
8	รพ.ทุ่งฝน	2,357,582.31	589,395.58	524,039.96	-65,355.62	-11.09	ผ่าน
9	รพ.ไชยวาน	2,130,624.23	532,656.06	432,001.71	-100,654.35	-18.90	ผ่าน
10	รพ.ศรีธาตุ	2,615,620.00	653,905.00	564,445.11	-89,459.89	-13.68	ผ่าน
11	รพ.วังสามหมอ	4,245,531.14	1,061,382.78	966,509.54	-94,873.24	-8.94	ผ่าน
12	รพ.บ้านฝาง	8,163,400.00	2,040,850.00	1,900,646.44	-140,203.56	-6.87	ผ่าน
13	รพ.น้ำโสม	5,070,119.61	1,267,529.90	1,140,048.47	-127,481.43	-10.06	ผ่าน
14	รพ.พิบูลย์	8,063,012.75	2,015,753.19	1,911,002.07	-104,751.12	-5.20	ผ่าน
15	รพ.สร้างคอม	2,875,617.92	718,904.48	652,414.07	-66,490.41	-9.25	ผ่าน
16	รพ.หนองเสือ	2,735,606.39	683,901.60	606,085.40	-77,816.20	-11.38	ผ่าน
17	รพ.นาแก	2,021,505.75	505,376.44	583,480.27	78,103.83	15.45	ไม่ผ่าน
18	รพ.พิบูลย์รักษ์	2,265,323.90	566,330.98	451,469.22	-114,861.76	-20.28	ผ่าน
19	รพ.บ้านดุง	10,448,631.30	2,612,157.82	2,276,581.10	-335,576.72	-12.85	ผ่าน
20	รพ.พนมไพร	1,307,127.32	326,781.83	231,559.54	-95,222.29	-29.14	ผ่าน
21	รพ.ประจักษ์ศิลปาคม	1,921,298.18	480,324.55	440,594.55	-39,730.00	-8.27	ผ่าน
สรุปหน่วยบริการผ่านเกณฑ์ (แห่ง)							20

ลำดับ	ชื่อหน่วยบริการ	6. วัสดุสิ้นเปลือง					ประเมินผล การดำเนินงาน
		แผนประมาณการ ค่าใช้จ่ายทั้งปี 2568 (ปรับลด จากPlanfin 2%)	ค่าที่ควรเป็น ตามแผนค่าใช้จ่าย	ผลการดำเนินงาน ณ 31 ธ.ค. 67	ส่วนต่าง (บาท)	ร้อยละ เพิ่ม/ลด จากแผน	
		[1]	[2]=[1]/12*3	[3]	[4]=[3]-[2]	[10]=[4]/ [2]*100	
1	รพ.สุราษฎร์	101,594,845.80	25,398,711.45	31,621,720.74	6,223,009.29	24.50	ไม่ผ่าน
2	รพ.หาดใหญ่	6,462,252.03	1,615,563.01	1,568,531.33	-247,031.68	-15.29	ผ่าน
3	รพ.หนองบัวลำภู	6,962,420.38	1,740,605.09	1,419,829.12	-320,775.97	-18.43	ผ่าน
4	รพ.ชุมพร	17,548,583.55	4,387,145.89	3,671,098.16	-716,047.73	-16.32	ผ่าน
5	รพ.หัวหิน	3,719,208.78	929,802.20	315,599.50	-614,202.70	-66.06	ผ่าน
6	รพ.โนนสะอาด	3,690,386.30	922,596.58	1,082,789.08	160,192.50	17.36	ไม่ผ่าน
7	รพ.หนองหาน	14,078,049.66	3,519,512.42	3,393,338.94	-126,173.48	-3.58	ผ่าน
8	รพ.ทุ่งฝน	4,407,486.10	1,101,871.53	1,050,715.80	-51,155.73	-4.64	ผ่าน
9	รพ.ไชยวาน	3,145,455.76	786,363.94	532,097.61	-254,266.33	-32.33	ผ่าน
10	รพ.ศรีธาตุ	5,310,237.80	1,327,559.45	702,943.33	-624,616.12	-47.05	ผ่าน
11	รพ.วังสามหมอ	16,475,170.51	4,118,792.63	3,785,268.27	-333,524.36	-8.10	ผ่าน
12	รพ.บ้านฝาง	10,490,315.19	2,622,578.80	1,593,327.59	-1,029,251.21	-39.25	ผ่าน
13	รพ.น้ำโสม	7,772,686.18	1,943,171.55	1,350,321.95	-592,849.60	-30.51	ผ่าน
14	รพ.พิบูลย์	8,908,030.59	2,227,007.65	2,437,832.23	210,824.58	9.47	ไม่ผ่าน
15	รพ.สร้างคอม	3,271,072.42	817,768.11	490,143.90	-327,624.21	-40.06	ผ่าน
16	รพ.หนองเสือ	2,764,234.53	691,058.63	545,606.75	-145,451.88	-21.05	ผ่าน
17	รพ.นาแก	4,721,578.14	1,180,394.54	1,435,173.69	254,779.15	21.58	ไม่ผ่าน
18	รพ.พิบูลย์รักษ์	3,405,658.00	851,414.50	984,629.63	133,215.13	15.65	ไม่ผ่าน
19	รพ.บ้านดุง	16,301,798.14	4,075,449.53	3,705,301.98	-870,147.55	-19.02	ผ่าน
20	รพ.พนมไพร	1,198,789.85	299,697.46	407,897.14	108,199.68	36.10	ไม่ผ่าน
21	รพ.ประจักษ์ศิลปาคม	1,629,451.14	407,362.78	358,449.09	-48,913.69	-12.01	ผ่าน
สรุปหน่วยบริการผ่านเกณฑ์ (แห่ง)							15

ผลการดำเนินการ จัดทำ LOI (สพ.ที่ได้รับเงินปิดประกันรายรับ ปี 67)

11

วิเคราะห์วิกฤติทางการเงินระดับ 7 (Risk scoring-MOPH) เดือน กันยายน 2567

หน่วยงาน	CR	QR	Cash	NWC	NI	Risk Scoring	EBITDA	เงินบำรุงคงเหลือสุทธิ
บ้านฝาง,รพช.	1.00	0.87	0.60	168,073.78	-23,187,916.63	6	-86,855.72	-39,166,198.38
บ้านดุง,รพช.	1.01	0.89	0.62	1,473,470.88	424,026.61	3	26,236,306.42	-42,017,339.57
หนองหาน,รพช.	1.02	0.91	0.47	1,721,364.84	857,640.38	3	26,200,937.84	-50,850,632.74
ภูพาน,รพช.	1.04	0.84	0.51	1,403,329.00	-1,441,615.55	4	4,702,995.90	-17,080,394.31
วังสามหมอ,รพช.	1.25	1.07	0.52	9,795,840.21	-11,552,250.53	3	-4,231,685.70	-19,072,561.65
หนองบัวลำภู,รพช.	0.98	0.81	0.53	-582,239.28	4,742,730.09	4	9,084,937.06	-13,503,455.55
ไชยวาน,รพช.	1.02	0.87	0.48	275,597.88	1,180,803.50	3	4,723,432.50	-9,405,593.17
โนนสะอาด,รพช.	1.04	0.90	0.63	1,232,056.46	83,924.26	3	7,326,011.38	-11,736,069.96
สร้างคอม,รพช.	1.10	1.00	0.78	2,246,293.94	-4,548,270.39	4	568,626.58	-4,711,015.00
หนองเสือ,รพช.	1.15	1.05	0.44	3,462,455.77	-3,866,762.41	3	-970,535.93	-12,662,226.86

ผลการดำเนินงาน ไตรมาส 1/68 (ณ ธันวาคม 2567)

หน่วยบริการ	CR	QR	Cash	NWC	NI	RS	EBITDA	เงินบำรุงคงเหลือ(หลังหักหนี้)	คะแนน TPS Q4Y67
• บ้านฝาง	1.25	1.12	0.84	24,190,579.33	22,125,628.75	1	30,096,388.99	-15,818,883.10	D
• บ้านดุง	1.24	1.09	0.80	26,123,838.43	25,716,657.64	1	34,253,703.90	-21,785,220.85	A
• หนองหาน	1.24	1.09	0.71	24,461,100.28	18,735,703.47	2	28,870,613.39	-30,400,785.22	A
• ภูพาน	1.26	1.10	0.81	10,483,881.76	14,384,772.84	1	17,181,641.09	-7,682,248.96	B
• วังสามหมอ	1.54	1.31	0.70	22,738,411.57	22,612,941.48	1	25,084,657.41	-12,660,307.49	C
• หนองบัวลำภู	1.28	1.12	0.86	8,635,265.93	12,076,919.23	1	13,807,692.88	-4,310,295.94	C
• ไชยวาน	1.36	1.12	0.82	7,140,931.11	6,970,102.39	1	8,665,812.82	-3,514,065.39	B
• โนนสะอาด	1.40	1.32	1.12	14,188,445.61	10,695,864.28	1	13,602,645.66	4,150,555.97	B
• สร้างคอม	1.16	1.04	0.87	4,188,608.91	2,981,000.13	1	4,707,613.76	-3,257,773.10	C
• หนองเสือ	1.28	1.18	0.70	7,006,694.93	2,858,196.10	2	4,172,528.41	-8,053,986.02	D



- CASH มีแนวโน้ม เพิ่มขึ้นทุกแห่ง
- NWC มีแนวโน้มเพิ่มขึ้นทุกแห่ง
- NI ติดบวกทุกแห่งและมีแนวโน้มเพิ่มขึ้นทุกแห่ง
- EBITDA ติดบวก และมีแนวโน้มเพิ่มขึ้นทุกแห่ง
- เงินบำรุงคงเหลือ(หลังหักหนี้) ติดลบ ลดลง ทุกแห่ง
- ไม่มี RS 6 และ 7

3. การดำเนินการ จัดทำ LOI (สพ.ที่ได้รับเงินปิดประกันรายรับ ปี 67)



หนี้ค้างชำระค่าเวชภัณฑ์กับองค์การเภสัชกรรม ณ 31 ธันวาคม 2567

12

รหัส	โรงพยาบาล	หนี้้องการเภสัชกรรม ณ 31 ธันวาคม 2567			รวมหนี้ค้างทั้งหมด (ปี 66-68)
		ปีงบ 2566	ปีงบ 2567	ปีงบ 2568	
10671	อุดรธานี	0.00	63,551.00	9,553,580.05	9,617,131.05
11013	กุดจับ	2,977,450.56	3,384,789.62	638,655.16	7,000,895.34
11014	หนองวัวซอ	1,929,076.13	2,023,202.87	436,843.97	4,389,122.97
11015	กุมภวาปี	0.00	2,412,987.76	1,183,632.32	3,596,620.08
11016	ห้วยเก้ง	0.00	0.00	16,204.90	16,204.90
11017	โนนสะอาด	1,555,920.48	2,621,616.44	438,976.40	4,616,513.32
11018	หนองหาน	0.00	3,458,872.00	705,078.70	4,163,950.70
11019	ทุ่งฝน	0.00	1,234,224.59	306,939.39	1,541,163.98
11020	ไชยวาน	2,035,137.41	2,415,492.38	507,552.81	4,958,182.60
11021	ศรีธาตุ	0.00	226,260.75	456,417.31	682,678.06
11022	วังสามหมอ	748,966.40	2,560,585.72	1,075,122.85	4,384,674.97
11023	บ้านผือ	1,056,758.70	5,436,211.74	1,895,045.44	8,388,015.88
11024	น้ำโสม	0.00	1,912,005.73	500,902.15	2,412,907.88
11025	เพ็ญ	0.00	2,255,649.55	1,127,052.72	3,382,702.27
11026	สร้างคอม	922,565.70	1,126,553.90	262,590.60	2,311,710.20
11027	หนองแสง	817,004.04	1,161,314.26	308,465.26	2,286,783.56
11028	นายาง	329,125.99	1,223,739.36	110,590.00	1,663,455.35
11029	พิบูลย์รักษ์	435,783.85	1,316,708.71	245,939.31	1,998,431.87
11446	บ้านดุง	0.00	7,725,760.36	2,453,810.55	10,179,570.91
25058	กุแก้ว	522,364.70	696,368.61	180,250.80	1,398,984.11
25059	ประจักษ์ศิลปาคม	0.00	242,388.02	167,807.63	410,195.65
	รวม	13,330,153.96	43,498,283.37	22,571,458.32	79,399,895.65



หมายเหตุ

★หนี้ค้างปีงบ 2566

ชำระครบ 100% (รอดำเนินการ ณ 30 ม.ค.2568)

รพ.หนองวัวซอ รพ.ไชยวาน รพ.วังสามหมอ
รพ.พิบูลย์รักษ์ รพ.นายาง รพ.สร้างคอม

ชำระหนี้ 50% (รอดำเนินการ ณ 30 ม.ค.2568)

รพ.กุดจับ รพ.โนนสะอาด รพ.บ้านผือ รพ.หนองแสง
รพ.กุแก้ว

★หนี้ค้างปีงบ 2567

ชำระครบ 100% (รอดำเนินการ ณ 30 ม.ค.2568)

รพ.ประจักษ์ฯ

ชำระหนี้ 50% (รอดำเนินการ ณ 30 ม.ค.2568)

รพ.อุดรธานี รพ.กุมภวาปี



ลูกหนี้ค่ารักษาพยาบาลทุกสิทธิ จ.อุดรธานี

ข้อมูล ณ 31 ธ.ค. 67

13

สรุปลูกหนี้ทุกสิทธิ ภาพรวม จ. อุดรธานี

ยอดรวมลูกหนี้ค่ารักษาพยาบาล รวม 1,173 ลบ.

- ลูกหนี้ ปี 2568 รวม 923.12 ลบ. (ร้อยละ 78.69)
- ลูกหนี้ ปี 2567 รวม 201.17 ลบ. (ร้อยละ 17.15)
- ลูกหนี้ ปี 2566 รวม 26.17 ลบ. (ร้อยละ 2.23)
- ลูกหนี้ ปี 2565 ลงไป รวม 22.68 ลบ. (ร้อยละ 1.93)

สรุปลูกหนี้ทุกสิทธิภาพรวม จ. อุดรธานี

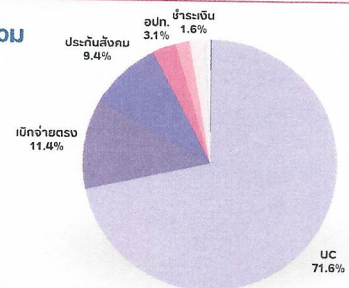

ลำดับ	ลูกหนี้	รวม	2568	2567	2566	2565	2564	2563	2562	2561	2560 ลงไป
1	UC	839,842,915	680,123,396	133,060,085	9,429,338	9,754,767	4,654,773	2,430,403	222,570	12,208	155,375
2	เบิกจ่ายตรง	134,319,597	130,017,839	4,102,244	199,514	-	-	-	-	-	-
3	ประกันสังคม	110,224,915	53,145,325	43,478,293	10,938,014	1,206,479	284,522	420,899	157,943	80,603	512,837
4	อปท.	35,892,451	33,044,959	2,514,126	332,489	877	-	-	-	-	-
5	พรบ.	20,689,922	17,855,054	2,596,378	238,490	-	-	-	-	-	-
6	ภาระเงิน	18,379,650	3,953,381	8,939,847	4,226,089	1,260,332	-	-	-	-	-
7	ค้างชำระ /STP	7,631,819	1,853,457	4,355,198	301,011	960,122	91,803	31,920	24,928	12,901	480
8	เบิกต้นสังกัด	5,387,360	2,394,295	2,099,579	490,272	142,468	249,552	11,195	-	-	-
9	EMS	766,000	728,450	24,000	13,550	-	-	-	-	-	-
	รวม	1,173,134,630	923,116,157	201,169,750	26,168,766	13,325,046	5,280,650	2,894,417	405,441	105,712	668,692



ลูกหนี้ค่ารักษาพยาบาลทุกสิทธิ แยกราย สว. จ.อุดรธานี

ข้อมูล ณ 31 ธ.ค. 67

14

อันดับยอดรวมลูกหนี้ทุกสิทธิ

(หน่วยบริการ)	(บาท)
1 จุฑารักษ์	831,355,855
2 กุมภวาปี	153,629,584
3 หมอสูง	31,657,930
รพ.บ้านดุง	30,990,310
บ้านดุง	26,318,810
วังสามหมอ	19,859,703
เพ็ญ	18,430,358
กุดจับ	10,660,547
น้ำโสม	6,831,278
โนนสะอาด	5,813,152
หนองวัวซอ	5,763,118
ศรีธาตุ	5,330,800
หนองแสง	4,340,342
สร้างคอม	3,669,530
พิบูลย์รักษ์	3,005,390
นาขุ่น	2,753,742
ทุ่งฝน	2,723,496
ภูแก้ว	2,648,130
หัวฝาย	2,538,614
20 ไร่ขมิ้น	2,433,796
21 ประจักษ์	2,380,143

กลุ่ม Benchmarking ปี 2567 1v4	หน่วยบริการ	รวม	2568	2567	2566	2565	2564	2563	2562	2561 ลงไป
13	จุฑารักษ์	831,355,855	639,144,393	157,535,117	16,307,098	10,745,973	4,166,008	2,687,134	176,693	80,603
11	กุมภวาปี	153,629,584	127,858,499	22,216,466	2,557,487	268,544	303,645	92,181	192,361	6,134
10	หมอสูง	31,657,930	29,242,209	2,336,619	42,074	16,956	20,073	0	0	0
10	รพ.บ้านดุง	30,990,310	24,806,861	5,932,298	214,256	27,515	6,296	3,085	0	0
10	บ้านดุง	26,318,810	21,477,981	1,625,043	1,362,405	1,558,845	208,486	45,328	12,484	9,583
10	เพ็ญ	18,430,358	14,635,206	1,315,832	1,231,112	630,273	560,761	48,794	1,253	6,692
7	วังสามหมอ	19,859,703	14,750,897	2,835,604	2,273,203	-	-	-	-	-
7	กุดจับ	10,660,547	9,454,732	1,046,592	115,822	40,079	3,322	-	-	-
7	น้ำโสม	6,831,278	6,091,569	701,907	32,002	5,800	-	-	-	-
7	หนองวัวซอ	5,763,118	4,716,628	642,308	388,118	10,668	5,395	-	-	-
6	โนนสะอาด	5,813,152	4,532,622	564,502	716,028	-	-	-	-	-
5	ศรีธาตุ	5,330,800	3,929,725	770,807	601,111	14,899	5,806	1,891	1,361	2,700
3	สร้างคอม	3,669,530	2,885,676	783,854	-	-	-	-	-	-
3	พิบูลย์รักษ์	3,005,390	2,864,275	131,959	1,470	5,681	1,465	540	-	-
3	ทุ่งฝน	2,723,496	2,382,109	178,908	162,479	-	-	-	-	-
3	ไชยวาน	2,433,796	1,995,579	434,222	3,995	-	-	-	-	-
2	หนองแสง	4,340,342	3,444,377	895,965	-	-	-	-	-	-
2	นาขุ่น	2,753,742	2,422,772	330,970	-	-	-	-	-	-
2	ภูแก้ว	2,648,130	2,190,543	274,326	183,261	-	-	-	-	-
1	หัวฝาย	2,538,614	2,288,832	242,452	3,890	3,440	-	-	-	-
1	ประจักษ์	2,380,143	2,000,671	289,087	22,840	22,018	5,690	18,549	21,289	-
	รวม	1,173,134,630	923,116,157	201,084,839	26,218,652	13,350,691	5,286,946	2,897,501	405,441	774,404



ลูกหนี้ค่ารักษาพยาบาลทุกสิทธิ แยกสิทธิ ราย สว. จ.อุดรธานี

ข้อมูล ณ 31 ธ.ค. 67

15

ร้อยละลูกหนี้ทุกสิทธิแยกสิทธิ คงเหลือ

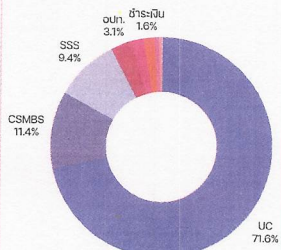

กลุ่ม Benchmarking ปี 2567 1v4	หน่วยบริการ	รวม	UC	CSMBS	SSS	อปท.	พรบ.	ข้าราชการ	STP/ ต่างต่าง	เบิกต้นสังกัด	EMS
13	จุฑารักษ์	831,355,855	609,288,683	84,468,575	91,009,345	23,669,551	11,367,157	-	6,866,311	4,337,735	348,500
11	กุมภวาปี	153,629,584	121,577,216	13,172,593	6,722,122	3,440,138	4,339,615	3,225,021	478,256	639,674	34,950
10	หมอสูง	31,657,930	22,550,501	4,536,253	1,635,834	1,013,552	771,535	906,891	13,115	100,698	129,550
10	รพ.บ้านดุง	30,990,310	22,316,818	4,335,788	611,171	1,044,245	1,733,909	680,553	101,151	116,077	50,600
10	บ้านดุง	26,318,810	14,140,216	4,172,590	2,597,464	936,476	643,886	3,627,536	130,142	-	70,500
10	เพ็ญ	18,430,358	8,872,719	4,825,985	1,564,421	649,620	517,009	1,915,403	20,500	64,702	-
7	วังสามหมอ	19,859,703	9,786,883	4,117,903	1,427,907	1,455,674	187,167	2,807,273	-	72,296	4,600
7	กุดจับ	10,660,547	5,986,657	2,300,521	1,043,148	738,003	172,882	386,887	-	-	32,450
7	น้ำโสม	6,831,278	3,932,138	1,279,927	494,338	344,958	114,246	635,443	3,486	892	25,850
7	หนองวัวซอ	5,763,118	3,501,111	812,782	234,582	310,954	85,353	818,337	-	-	-
6	โนนสะอาด	5,813,152	2,691,159	1,658,864	455,575	301,819	163,491	503,763	-	38,482	-
5	ศรีธาตุ	5,330,800	2,106,510	1,300,836	459,726	310,601	165,151	969,075	-	14,450	4,450
3	สร้างคอม	3,669,530	1,510,326	1,488,272	219,356	272,596	41,802	136,327	850	-	-
3	นาขุ่น	2,753,742	1,809,270	396,551	185,098	140,036	118,556	86,223	18,009	-	-
3	ทุ่งฝน	2,723,496	1,486,805	429,025	223,412	157,099	19,708	362,042	-	2,355	43,050
3	ไชยวาน	2,433,796	1,215,333	441,791	213,950	114,527	24,852	401,844	-	-	21,500
2	หนองแสง	4,340,342	2,356,256	1,064,291	255,584	211,055	152	453,003	-	-	-
2	พิบูลย์รักษ์	3,005,390	1,745,354	785,034	174,333	177,812	32,896	79,961	-	-	-
2	ภูแก้ว	2,648,130	1,621,791	476,466	201,481	147,377	66,047	134,969	-	-	-
1	หัวฝาย	2,538,614	238,598	1,740,648	134,639	318,322	40,842	65,565	-	-	-
1	ประจักษ์	2,380,143	1,108,573	504,901	361,431	138,035	83,667	183,537	-	-	-
	รวมทั้งสิ้น	1,173,134,630	839,842,915	134,319,697	110,224,915	35,892,451	20,689,922	18,379,650	7,631,819	5,387,360	766,000



ลูกหนี้ค่ารักษาพยาบาล ปี 2565 ลงไป คงเหลือ

ข้อมูล ณ 31 ธ.ค. 67

16

ลูกหนี้ทุกสิทธิ์ ปี 2565 ลงไป รวม 22,68 ลบ. (1.93%)

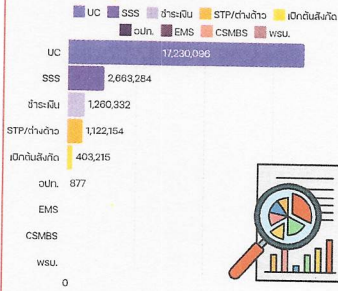

สรุปสาเหตุลูกหนี้ทุกสิทธิ์ ปี 2565 ลงไป คงเหลือ

- กรณี รพ.อุดรฯ
 - UC = ทั้งหมดเป็น นอก CUP ใน จ. ปี 65 = 8.66 ลบ. ปี 64 = 3.78 ลบ. ปี 63 = 2.24 ลบ.
- ลูกหนี้ รพช. เป็น UC นอก CUP ใน จ. อยู่ระหว่างติดตามจ่าย และจะนำข้อเสนอนี้มาพิจารณาการตรวจราชการ เสนอต่อ คณะกรรมการ CFO จังหวัด

หน่วยบริการ	รวม	UC	SSS	ค่าเงิน	STP/ ค่าจ้าง	เปิดต้น สังกัด	อปท.	EMS	CSMBS	WSU.
• อุดรธานี	18,369,248	14,688,813	2,486,551	-	1,065,213	128,671	-	-	-	-
• บ้านดุง	1,853,380	449,979	113,088	1,260,332	30,002	-	-	-	-	-
• เฝ้าไร่	1,248,208	1,227,708	-	-	20,500	-	-	-	-	-
• กุมภวาปี	997,131	692,527	24,614	-	4,569	274,544	877	-	-	-
• ประจักษ์ฯ	67,545	67,545	-	-	-	-	-	-	-	-
• กุดจับ	43,401	5,253	38,148	-	-	-	-	-	-	-
• หนองหาน	37,028	37,028	-	-	-	-	-	-	-	-
• ศรีธาตุ	29,157	28,254	903	-	-	-	-	-	-	-
• หนองวัวซอ	16,063	16,063	-	-	-	-	-	-	-	-
• พิบูลย์รักษ์	7,686	7,686	-	-	-	-	-	-	-	-
• นาโสม	5,800	5,800	-	-	-	-	-	-	-	-
• ห้วยเกิ้ง	3,440	3,440	-	-	-	-	-	-	-	-
• รพ.บ้านดุง	1,870	-	-	-	1,870	-	-	-	-	-
• วังสามหมอ	-	-	-	-	-	-	-	-	-	-
• โนนสะอาด	-	-	-	-	-	-	-	-	-	-
• โขยวาน	-	-	-	-	-	-	-	-	-	-
• สร้างคอม	-	-	-	-	-	-	-	-	-	-
• กุ่มฝน	-	-	-	-	-	-	-	-	-	-
• นาขุ่น	-	-	-	-	-	-	-	-	-	-
• หนองแสง	-	-	-	-	-	-	-	-	-	-
• คูแก้ว	-	-	-	-	-	-	-	-	-	-
รวมทั้งสิ้น	22,679,958	17,230,096	2,663,284	1,260,332	1,122,154	403,215	877	-	-	-



แนวโน้มการบริหารจัดการลูกหนี้ ปี 2565 ลงไป จ.อุดรธานี (คาดว่าจะเรียกเก็บไม่ได้)

ข้อมูล ณ 31 ธ.ค. 67

17

แนวโน้มการบริหารจัดการลูกหนี้ ปี 2565 ลงไป จ.อุดรธานี (คาดว่าจะเรียกเก็บไม่ได้)

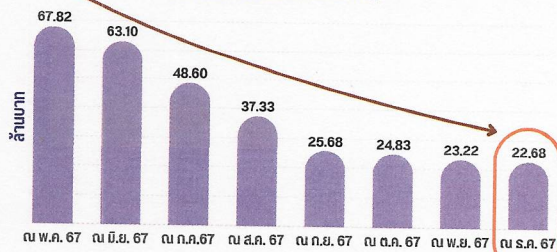

แนวทางติดตามลูกหนี้เก่า ปี 2565 ลงไป จ.อุดรธานี (ที่คาดว่าจะเรียกเก็บไม่ได้)

- กำกับ ติดตาม ลูกหนี้สิทธิ์ UC รายหน่วยบริการ ทำการระดมยอด รพ.ลูกหนี้-เจ้าหน้าที่ UC - OP นอก CUP (ในจังหวัด)
- ติดตามสาเหตุลูกหนี้คงเหลือ เป็นลูกหนี้ที่เรียกเก็บแล้วแต่ยังไม่ได้รับการชำระ
- ติดตาม การสอบถามและยืนยันยอดระหว่างกัน ของงานเรียกเก็บและนักบัญชี ทุกเดือน
- ติดตามประกาศจากส่วนกลาง เพื่อกำหนดแนวทางปรับปรุงบัญชีให้เป็นไปตามระเบียบ สส.



no	หน่วยบริการ	65 ลงไป ณ พ.ย. 67	65 ลงไป ณ ธ.ค. 67	ยอดลดลง จากเดือนก่อน	ร้อยละ (ลดลง)
1	• อุดรธานี	18,488,330	18,369,248	119,081.91	0.64
2	• บ้านดุง	1,853,380	1,853,380	-	-
3	• กุมภวาปี	1,347,967	997,131	350,836.00	26.03
4	• เฝ้าไร่	1,248,208	1,248,208	-	-
5	• กุดจับ	110,916	43,401	67,515.00	60.87
6	• ประจักษ์ฯ	67,545	67,545	-	-
7	• หนองหาน	37,028	37,028	-	-
8	• ศรีธาตุ	29,157	29,157	-	-
9	• หนองวัวซอ	16,063	16,063	-	-
10	• พิบูลย์รักษ์	7,686	7,686	-	-
11	• นาโสม	5,800	5,800	-	-
12	• ห้วยเกิ้ง	3,440	3,440	-	-
13	• รพ.บ้านดุง	1,870	1,870	-	-
14	• วังสามหมอ	-	-	-	-
15	• โขยวาน	-	-	-	-
16	• โนนสะอาด	-	-	-	-
17	• สร้างคอม	-	-	-	-
18	• กุ่มฝน	-	-	-	-
19	• นาขุ่น	-	-	-	-
20	• หนองแสง	-	-	-	-
21	• คูแก้ว	-	-	-	-
	รวมทั้งสิ้น	23,217,391	22,679,958	537,433.31	2.31



การจัดเก็บรายได้และการบริหารจัดการลูกหนี้

ข้อมูล ณ 31 ธ.ค. 67

18



แผนเพิ่มประสิทธิภาพการจัดเก็บรายได้และการบริหารจัดการลูกหนี้

1. เพิ่มประสิทธิภาพการจัดเก็บรายได้

- กำกับ ติดตาม การเรียกเก็บรายกองทุน (OP/IP/PP)
- กำกับ ติดตาม ระยะเวลาต่อเฉลี่ยในการเรียกเก็บ
- ติดตามระยะเวลาการแก้ไขข้อผิดพลาด C,V,D น้อยกว่า 5 วัน

2. เพิ่มการบริหารจัดการลูกหนี้

- ติดตามการสอบทานและปรับปรุงลูกหนี้ระหว่างศูนย์จัดเก็บและนักบัญชี หน่วยบริการ ให้เป็นปัจจุบันทุกเดือน
- ประชุมติดตามความก้าวหน้า หน่วยบริการ ทุกไตรมาส



เป้าหมาย ปีงบประมาณ 2568

ไตรมาส 1/68

1. รพ. ที่มีศูนย์จัดเก็บรายได้คุณภาพ A ร้อยละ 75
2. รพ. ไม่มีลูกหนี้ ปี 65 ลงไป ร้อยละ 100

ไตรมาส 2/68

1. รพ. ที่มีศูนย์จัดเก็บรายได้คุณภาพ A ร้อยละ 90
2. รพ. ไม่มีลูกหนี้ ปี 66 ลงไป ร้อยละ 100

ไตรมาส 3/68

1. รพ. ที่มีศูนย์จัดเก็บรายได้คุณภาพ A ร้อยละ 100
2. ลูกหนี้ ปี 67 ลงไป คงเหลือ < ร้อยละ 40

ไตรมาส 4/68

1. รพ. ที่มีศูนย์จัดเก็บรายได้คุณภาพ A ร้อยละ 100
2. ลูกหนี้ ปี 67 ลงไป คงเหลือ < ร้อยละ 20

การบริหารจัดการลูกหนี้คำรักษาพยาบาลทุกสิทธิ ณ 31 ธ.ค. 67

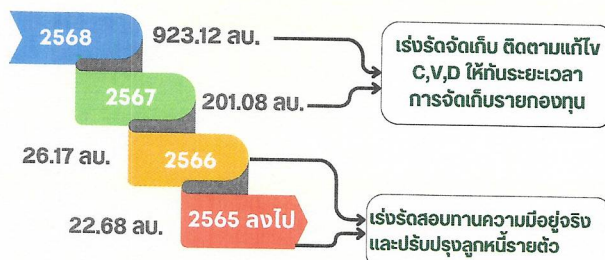

สรุปผลการดำเนินงานลูกหนี้ปีเก่า ณ 31 ธ.ค. 67

ลูกหนี้ ปี 66 ลงไป ลดลง 3.50 ล.บ. (ร้อยละ 7.17) ดังนี้

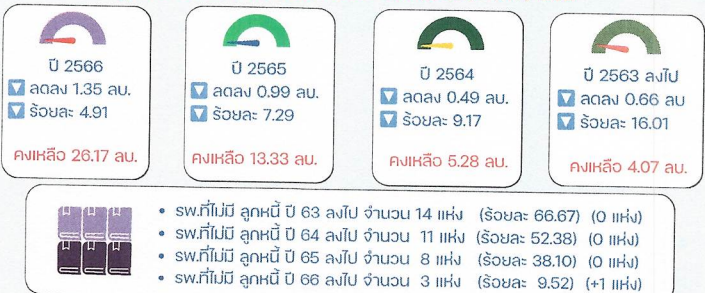

รายงานการโอนเงินชดเชยค่าบริการรายกองทุน ปีงบประมาณ 2568

19

กลุ่ม Benchmarking ปี 2567 100	หน่วยบริการ	OP	IP	Central Reimburse	PP	กรมบัญชีกลาง	ประกันสังคม	อปท.	WSU	ต่าง/ตัว/STP	EMS	อื่นๆ (เช่น ค่าระงับเหตุ, I claim)
13	อุดรธานี	46,205,564	302,205,227	185,019,067	11,741,814	225,190,729	33,277,375	107,752,602	12,623,115	584,457	657,500	73,915,505
11	อุบลราชธานี	26,466,774	44,641,453	8,147,830	10,660,127	20,952,576	20,895,278	3,565,192	2,099,709	32,000	211,950	9,129,001
10	หนองคาย	30,365,540	22,710,990	1,262,043	7,263,578	8,923,918	2,215,847	3,487,255	2,525,222	7,600	223,400	3,045,398
10	บ้านดุง	31,538,455	22,211,434	6,154,416	9,788,511	8,464,925	1,570,652	3,536,026	1,007,485	0	179,000	2,722,720
10	เพ็ญ	30,409,647	14,152,178	1,567,840	10,783,175	8,038,463	6,164,483	2,278,223	373,154	130,455	97,400	641,988
10	รพ. บ้านดุง	39,856,048	26,348,993	334,080	14,432,137	7,011,296	1,908,382	1,475,490	1,770,543	-	127,066	474,263
7	ภูพาน	19,734,161	10,236,865	881,082	6,376,565	2,802,785	1,150,890	1,831,409	384,637	-	95,750	501,232
7	หนองบัวลำภู	16,546,906	6,429,411	1,013,376	5,415,667	1,883,918	434,781	1,140,521	84,257	-	79,700	560,502
7	วังสามหมอ	10,631,536	5,389,897	385,605	5,995,290	3,600,195	268,304	2,648,699	136,728	-	37,400	47,341
7	ท่าศาลา	12,189,308	5,257,498	1,033,364	1,615,320	2,322,300	688,240	1,066,211	132,705	-	36,950	38,726
6	โพนทราย	13,280,278	6,388,932	191,718	5,051,442	1,501,406	496,408	966,387	111,331	24,175	-	785,637
5	ศรีธาตุ	12,859,142	5,842,687	931,336	5,351,492	3,331,251	285,312	1,177,357	109,797	3,200	31,450	16,286
3	ทุ่งฝน	8,532,518	3,385,449	528,706	3,822,636	1,216,200	343,173	872,344	91,772	8,400	81,300	220,212
3	ไชยวาน	14,173,052	4,641,161	478,115	4,604,687	971,896	276,882	599,000	53,913	0	59,400	546,384
3	สร้างคอม	10,229,221	4,398,563	591,146	3,604,539	1,691,258	298,401	959,375	14,636	0	79,150	116,213
3	พิบูลย์รักษ์	8,170,496	5,287,087	281,447	2,784,595	1,173,173	333,021	979,396	68,321	26,350	0	502,292
2	หนองแสง	8,375,641	3,826,183	242,130	2,810,836	1,907,353	579,092	514,522	100,863	-	17,550	68,610
2	นาขาง	7,258,282	3,597,594	193,532	321,060	1,000,035	99,151	500,450	81,264	8,778	12,800	169,931
2	ภูพาน	6,082,545	2,955,465	118,422	2,389,517	987,547	135,690	721,931	94,145	-	42,165	13,937
1	พิบูลย์รักษ์	4,215,374	603,524	182,275	1,114,384	3,565,898	100,740	919,209	-	-	-	210,145
1	ประจักษ์ศิลปาคม	9,431,905	3,931,023	333,534	3,531,321	1,441,114	93,128	573,202	79,772	-	24,400	223,066
รวม		366,552,393	504,441,614	209,871,066	119,458,894	307,978,235	71,615,229	137,361,802	21,943,368	825,414	2,084,331	93,933,103

การกำกับติดตามกองทุนย่อย รายโรงพยาบาล

20

OPAЕ

ตารางชดเชยค่าบริการ OPAЕ รายโรงพยาบาล จังหวัดอุดรธานี					
กลุ่ม	หน่วยบริการ	ประมาณการ ปีงบประมาณ 68	ค่าที่ควรเป็น ณ ม.ค. 68	ผลงบจริงปี 68 (ณ.ค. 67 - 23 ม.ค. 68)	ส่วนต่าง (บาท)
13	• จุดธรรณี	3,282,870.00	1,094,290.00	3,514,002.95	2,419,712.95
11	• กุมกาวาปี	359,957.00	119,985.67	375,776.30	255,790.63
10	• พิษณุ	713,101.00	237,700.33	679,641.25	441,940.92
	• หมอวงหาม	381,017.00	127,005.67	362,606.10	235,600.43
	• บ้านดิว	422,911.00	140,970.33	403,092.63	262,122.30
	• บ้านดง	842,670.00	280,890.00	802,542.44	521,652.44
7	• วิทยาลัยหมอ	231,206.00	77,068.67	220,195.97	143,127.30
	• หมอวงหาม	279,704.00	93,234.67	266,384.58	173,149.91
	• กุดจับ	237,056.00	79,018.67	227,790.15	148,771.48
	• บ้านดง	212,918.00	70,972.67	204,882.72	133,910.05
6	• โนนสะอาด	184,928.00	61,642.67	176,071.95	114,429.28
	• ศรีธาตุ	162,893.00	54,297.67	155,356.05	101,058.38
5	• พิษณุภักดี	89,821.00	29,940.33	86,847.40	56,907.07
	• สรางคอบ	210,640.00	70,213.33	200,609.72	130,396.39
	• โยหวาน	129,893.00	43,297.67	123,707.88	80,410.21
	• กงผน	300,200.00	100,066.67	288,531.33	188,464.66
2	• กงผน	40,197.00	13,399.00	38,282.53	24,883.53
	• หนองแสง	119,908.00	39,969.33	116,276.06	76,306.73
1	• ประจักษ์ศิลปาคม	185,489.00	61,829.67	176,655.89	114,826.22
	• ห้วยเก็ง	11,480.00	3,826.67	10,933.50	7,106.83

แพทย์แผนไทย

ตารางชดเชยค่าบริการแพทย์แผนไทย มาตรฐานพร รายโรงพยาบาล จังหวัดอุดรธานี					
กลุ่ม	หน่วยบริการ	ประมาณการ ปีงบประมาณ 68	ค่าที่ควรเป็น ณ ม.ค. 68	ผลงบจริงปี 68 (ณ.ค. 67 - 23 ม.ค. 68)	ส่วนต่าง (บาท)
13	• จุดธรรณี	1,851,444.90	617,148.30	1,754,685.58	1,137,537.28
11	• กุมกาวาปี	1,248,806.37	416,268.79	1,189,298.63	773,029.84
10	• พิษณุ	1,540,104.42	513,368.14	1,466,220.48	952,852.34
	• หมอวงหาม	2,787,446.11	929,148.70	2,653,545.06	1,724,396.36
	• บ้านดิว	4,383,645.99	1,461,215.33	4,174,900.94	2,713,685.61
	• บ้านดง	1,327,652.33	442,550.78	1,264,266.96	821,716.18
7	• วิทยาลัยหมอ	945,149.36	315,049.79	899,747.21	584,697.42
	• หมอวงหาม	1,578,481.63	526,160.54	1,503,033.19	976,872.65
	• กุดจับ	462,851.08	154,283.69	441,354.39	287,070.70
	• บ้านดง	1,094,251.86	364,750.62	1,042,144.63	677,394.01
6	• โนนสะอาด	1,071,026.48	357,008.83	1,018,187.33	661,178.50
	• ศรีธาตุ	565,390.77	188,463.59	537,610.87	349,147.28
5	• พิษณุภักดี	293,846.91	97,948.97	276,240.23	178,291.26
	• สรางคอบ	400,027.72	133,342.57	380,978.78	247,636.21
	• โยหวาน	424,501.46	141,500.49	402,741.95	261,241.46
	• กงผน	821,873.92	273,957.97	782,737.07	508,779.10
2	• กงผน	961,413.61	320,471.20	915,482.95	595,011.75
	• หนองแสง	2,035,998.76	678,666.25	1,939,046.44	1,260,380.19
1	• ประจักษ์ศิลปาคม	1,793,503.02	597,834.34	1,708,016.57	1,110,182.23
	• ห้วยเก็ง	167,322.37	55,774.12	159,354.64	103,580.52

ที่มา : https://mishos.nhso.go.th/mis_hos

ข้อมูล ณ 23 ม.ค. 68

การกำกับติดตามกองทุนย่อย รายโรงพยาบาล

21

Telemed

ตารางชดเชยค่าบริการ Telemed รายโรงพยาบาล จังหวัดอุดรธานี					
กลุ่ม	หน่วยบริการ	ประมาณการ ปีงบประมาณ 68	ค่าที่ควรเป็น ณ ม.ค. 68	ผลงบจริงปี 68 (ณ.ค. 67 - 23 ม.ค. 68)	ส่วนต่าง (บาท)
13	• จุดธรรณี	133,140	44,380.00	126,800.00	82,420.00
11	• กุมกาวาปี	162,015	54,005.00	154,300.00	100,295.00
10	• พิษณุ	1,155	385.00	1,100.00	715.00
	• หมอวงหาม	68,303	22,767.67	65,050.00	42,282.33
	• บ้านดิว	31,395	10,485.00	29,900.00	19,435.00
	• บ้านดง	70,560	23,520.00	67,200.00	43,680.00
7	• วิทยาลัยหมอ	288,383	96,127.67	274,650.00	178,522.33
	• หมอวงหาม	162,855	54,285.00	155,100.00	100,815.00
	• กุดจับ	178,815	59,605.00	170,300.00	110,695.00
	• บ้านดง	40,530	13,510.00	38,600.00	25,090.00
6	• โนนสะอาด	16,485	5,495.00	15,700.00	10,205.00
	• ศรีธาตุ	71,453	23,817.67	68,050.00	44,232.33
5	• พิษณุภักดี	9,765	3,265.00	9,300.00	6,045.00
	• สรางคอบ	38,220	12,740.00	36,400.00	23,660.00
	• โยหวาน	27,248	9,082.67	25,950.00	16,867.33
	• กงผน	39,113	13,037.67	37,250.00	24,212.33
2	• กงผน	35,490	11,830.00	33,000.00	21,170.00
	• หนองแสง	35,333	11,777.67	33,650.00	21,872.33
1	• ประจักษ์ศิลปาคม	23,153	7,717.67	22,050.00	14,332.33
	• ห้วยเก็ง	96,443	32,147.67	91,850.00	59,702.33

Palliative

ตารางชดเชยค่าบริการผู้ป่วยประคับประคอง (Palliative Care) รายโรงพยาบาล จังหวัดอุดรธานี					
กลุ่ม	หน่วยบริการ	ประมาณการ ปีงบประมาณ 68	ค่าที่ควรเป็น ณ ม.ค. 68	ผลงบจริงปี 68 (ณ.ค. 67 - 23 ม.ค. 68)	ส่วนต่าง (บาท)
13	• จุดธรรณี	1,556,887.50	518,962.50	1,541,000.00	1,022,037.50
11	• กุมกาวาปี	1,100,623.13	366,874.38	1,048,212.50	681,338.12
10	• พิษณุ	1,166,812.50	388,937.50	1,180,250.00	791,312.50
	• หมอวงหาม	1,537,462.50	512,487.50	1,484,250.00	851,762.50
	• บ้านดิว	1,484,175.00	494,725.00	1,413,500.00	918,775.00
	• บ้านดง	2,418,837.50	805,612.50	2,301,750.00	1,496,137.50
7	• วิทยาลัยหมอ	1,021,912.50	340,637.50	973,250.00	632,612.50
	• หมอวงหาม	836,325.00	278,775.00	796,500.00	517,725.00
	• กุดจับ	1,731,450.00	577,150.00	1,649,000.00	1,071,850.00
	• บ้านดง	336,525.00	112,175.00	320,500.00	208,325.00
6	• โนนสะอาด	1,154,212.50	384,737.50	1,099,250.00	714,512.50
	• ศรีธาตุ	968,625.00	322,875.00	922,500.00	599,625.00
5	• พิษณุภักดี	1,204,350.00	401,450.00	1,147,900.00	745,550.00
	• สรางคอบ	1,480,812.50	486,937.50	1,391,250.00	904,312.50
	• โยหวาน	1,122,975.00	374,325.00	1,069,500.00	695,175.00
	• กงผน	627,112.50	209,037.50	597,250.00	388,212.50
2	• กงผน	645,750.00	215,250.00	615,000.00	399,750.00
	• หนองแสง	574,350.00	191,450.00	547,000.00	355,550.00
1	• ประจักษ์ศิลปาคม	551,250.00	183,750.00	525,000.00	341,250.00
	• ห้วยเก็ง	242,812.50	80,937.50	231,250.00	150,312.50

ที่มา : https://mishos.nhso.go.th/mis_hos

ข้อมูล ณ 23 ม.ค. 68



การกำกับติดตามกองทุนย่อย รายโรงพยาบาล

22

ตารางแสดงค่าใช้จ่ายบริการหญิงตั้งครรภ์ (ANC/Dent/Lab/US) รายโรงพยาบาล จังหวัดอุดรธานี

กลุ่ม	หน่วยบริการ	ประมาณการ ปีงบประมาณ 68	ค่าที่ควรเป็น ณ ม.ค. 68	ผลงานจริงปี 68 (ม.ค. 67 - 23 ม.ค. 68)			ส่วนต่าง
				SW.	SW.สจ.	รวม	
13	• ดุจธนา.รพช.	6,505,107	2,168,369	620,368	487,060	6,690,740	4,522,371
11	• กุมภวาปี.รพช.	2,141,507	713,836	2,037,670	261,410	2,299,080	1,585,244
10	• พืชม.รพช.	1,131,827	377,276	1,059,630	901,420	1,961,050	1,583,774
	• หมอจำนง.รพช.	1,918,298	639,433	1,839,540	575,390	2,414,930	1,775,497
	• บ้านผือ.รพช.	1,554,158	518,053	1,465,490	550,800	2,016,290	1,498,237
	• บ้านดุง.รพช.	2,148,825	716,275	2,029,840	696,080	2,725,920	2,009,645
7	• จันทนา.รพช.	670,373	223,458	584,030	213,710	797,740	574,282
	• หมอจำนง.รพช.	474,128	158,043	432,150	310,390	742,540	584,497
	• กุดจับ.รพช.	598,274	198,758	567,880	422,330	990,210	791,452
	• บ้านดุง.รพช.	998,235	332,745	948,950	376,660	1,325,610	992,865
6	• โพนสวรรค์.รพช.	613,820	204,607	583,230	60,100	643,330	438,723
	• ศรีธาตุ.รพช.	471,083	157,028	445,730	269,770	715,500	558,472
5	• พืชม.รพช.	326,834	108,945	311,270	177,440	488,710	379,765
	• ศรีธาตุ.รพช.	311,441	103,814	296,610	101,880	398,490	294,676
	• โพนสวรรค์.รพช.	459,911	153,304	431,270	178,560	609,830	456,526
	• บ้านดุง.รพช.	189,063	63,021	176,620	126,520	303,140	240,119
2	• บ้านดุง.รพช.	378,856	125,619	344,200	137,140	481,340	355,721
	• บ้านดุง.รพช.	613,578	204,526	575,840	152,940	728,780	524,254
	• หมอจำนง.รพช.	280,119	93,373	266,780	55,100	321,880	228,507
1	• ประจักษ์ศิลปาคม.รพช.	171,812	57,271	162,190	139,080	301,270	243,999
	• บ้านดุง.รพช.	10,962	3,654	-	10,440	10,440	6,786

ที่มา : https://mishos.nhso.go.th/mis_hos ที่มา : https://mishos.nhso.go.th/mis_hos

ข้อมูล ณ 23 ม.ค. 68

6. รายงานการเงินตามโครงการตามแผน



การกำกับติดตามกองทุนย่อย รายโรงพยาบาล

23

กองทุนผู้ป่วยใน (IP Normal) เดือนธันวาคม 2567 บวค 6712

กลุ่ม	รหัส	โรงพยาบาล	ประมาณการ รายรับ IP หลัง ปรับลดค่าแรง ปีงบประมาณ 2568	ประมาณการ รายรับ IP หลัง ปรับลดค่าแรง เดิม/เดือน ที่ควรทำได้	ยอดขายก่อนปรับลดค่าแรง	จำนวนเงินได้รับ ลดค่าแรง IP 5.ค. 2567	จำนวนเงินที่ได้รับ ยอดขายหลังปรับลดค่าแรง สิ้นปีงบประมาณ 13 ม.ค. 2568	ผลต่างรายได้ เปรียบเทียบ ประมาณการ/เดือน
รพช. A B>1,000	10671	อุดรธานี.รพช.	615,765,795.93	51,313,816.33	100,394,244.99	38,504,573.84	61,889,671.15	10,575,854.82
	11015	กุมภวาปี.รพช.	107,718,671.16	8,976,555.93	19,280,736.13	6,620,674.55	12,660,061.58	3,683,505.65
รพช. M2 B>100	11018	หนองหาน.รพช.	55,030,065.38	4,585,838.78	8,235,906.19	2,680,222.49	5,555,683.70	969,844.92
	11023	บ้านผือ.รพช.	44,767,247.23	3,730,603.94	5,005,468.96	2,439,178.61	2,566,290.35	-1,164,313.59
	11025	พิบูลย์.รพช.	32,175,547.89	2,681,295.66	4,084,857.96	1,803,198.30	2,281,659.66	-399,636.00
	11446	บ้านดุง.รพช.	57,440,353.08	4,786,696.09	7,329,902.76	2,261,491.89	5,068,410.87	281,714.78
รพช. F1 P 50,000 -100,000	11013	กุดจับ.รพช.	13,795,020.79	1,149,585.07	2,804,384.87	723,016.81	2,081,368.06	931,782.99
	11014	หนองวัวซอ.รพช.	12,384,324.76	1,032,027.06	1,716,025.78	854,727.74	861,298.04	-170,729.02
รพช. F1 Ps 50,000	11022	วังสามหมอ.รพช.	16,203,187.12	1,350,265.59	2,498,892.04	880,370.86	1,618,521.18	268,255.59
	11017	โนนสะอาด.รพช.	12,950,167.86	1,079,180.66	2,030,321.20	705,664.43	1,324,656.77	245,476.12
	11021	ศรีธาตุ.รพช.	9,717,479.79	809,789.98	1,811,080.45	683,824.51	1,127,255.94	317,465.96
	11024	บ้านโสม.รพช.	19,068,401.89	1,589,033.49	2,539,979.59	941,352.18	1,598,627.41	9,593.92
รพช. F2 P 30,000 -60,000	11026	สร้างคอม.รพช.	7,110,968.11	592,580.68	1,372,129.53	300,892.19	1,071,237.34	478,656.66
	11020	ไชยวาน.รพช.	7,097,228.36	591,435.70	1,115,621.10	290,236.24	825,384.86	233,949.16
	11019	ทุ่งฝน.รพช.	8,450,504.09	704,208.67	1,003,380.78	474,727.08	528,653.70	-175,554.97
	11028	นาขу.รพช.	8,109,109.32	675,759.11	1,648,568.41	406,235.82	1,242,332.59	566,573.48
	25058	บ้านดุง.รพช.	7,534,524.23	627,877.02	1,064,121.10	332,793.39	731,327.71	103,450.69
	11029	พิบูลย์รักษ์.รพช.	8,326,487.31	693,873.94	1,276,190.51	543,291.26	732,899.25	39,025.31
	11027	หนองแสง.รพช.	5,802,691.37	483,557.61	1,199,337.16	408,433.06	790,904.10	307,346.49
	25059	ประจักษ์ศิลปาคม.รพช.	7,601,615.32	633,467.94	844,535.67	301,529.89	543,005.78	-90,462.16
รพช. F3 P 15,000 -25,000	11016	บ้านดุง.รพช.	0.00	0.00	0.00	0.00	0.00	0.00
รพช. F3 Ps 15,000								
รวมทั้งสิ้น			1,057,049,390.99	88,087,449.25	167,255,685.18	62,156,435.14	105,099,250.04	17,011,800.79

6. รายงานการเงินตามโครงการตามแผน



รายได้ - ลูกหนี้ ประกันสังคม รายหน่วยบริการ ปีงบประมาณ 2568

24

6. รายงานการเงินตามแบบบัญชีรายจ่าย

กลุ่ม	หน่วยบริการ	รายได้ ปีงบประมาณ 2567	รายได้ ปีงบประมาณ 2568 (ณ 27 ม.ค. 68)	ส่วนต่าง	ลูกหนี้คงเหลือ ปี 2568 (ณ 27 ม.ค. 68)
13	• ดุจธานี,รพช.	331,912,308.07	91,348,856.65	-240,563,451.42	91,009,344.57
11	• กุมภวาปี,รพช.	26,003,653.09	9,733,329.80	-16,270,323.29	6,722,121.93
10	• พิษณุ,รพช.	10,236,275.78	2,307,899.53	-7,928,376.25	1,564,420.50
	• หมอหวาง,รพช.	10,851,048.52	3,371,642.25	-7,479,406.27	1,635,834.48
	• บ้านดง,รพช.	10,868,567.22	3,092,386.00	-7,776,181.22	2,597,463.50
	• บ้านดง,รพช.	11,871,155.75	2,958,992.90	-8,912,162.85	611,171.02
7	• โรงพยาบาล,รพช.	3,514,569.83	795,298.44	-2,719,271.39	1,427,907.04
	• หมอหวาง,รพช.	2,694,950.45	747,746.44	-1,947,204.01	234,581.51
	• กุดจับ,รพช.	4,935,323.16	1,618,435.87	-3,316,887.29	1,043,147.90
	• ป่าโสม,รพช.	3,305,260.01	805,658.40	-2,499,601.61	494,338.20
6	• โนนสะอาด,รพช.	2,031,977.00	501,903.00	-1,530,074.00	455,575.00
	• ศรีธาตุ,รพช.	1,954,712.00	726,220.00	-1,228,492.00	459,726.00
5	• พิษณุ,รพช.	1,477,336.00	487,688.25	-989,647.75	174,333.00
	• สว่าง,รพช.	1,246,587.00	398,029.00	-848,558.00	219,356.00
	• โขง,รพช.	1,714,913.50	407,112.00	-1,307,801.50	213,950.18
	• กุ่ม,รพช.	1,352,955.27	396,012.15	-956,943.12	223,411.80
2	• กุ่ม,รพช.	1,553,443.67	280,705.51	-1,272,738.16	201,480.54
	• นาเยีย,รพช.	1,616,177.00	360,324.75	-1,255,852.25	185,098.25
	• หมอหวาง,รพช.	1,777,520.70	350,698.75	-1,426,821.95	255,584.20
1	• ประจักษ์ศิลปาคม,รพช.	1,592,616.61	492,645.16	-1,099,971.45	361,430.83
	• ห้วยเกิ้ง,รพช.	720,848.00	255,713.00	-465,135.00	134,639.00
รวม		433,232,198.63	121,437,297.85	-311,794,900.78	110,224,915.45

ข้อมูล ณ 27 ม.ค. 68



ผลการดำเนินงาน SUM.ADJRW รายหน่วยบริการ เดือนตุลาคม -ธันวาคม 2567

25

ข้อมูล ณ 22 มกราคม 2568

7. การทำบัญชีตามผลงานบริการ

กลุ่ม	รหัส	Sum.AdjRW ค่ากลางกลุ่ม ทั้งปี 2567	หน่วยบริการ	ผลการดำเนินงาน ปีงบ 2567	เป้าหมาย ปีงบ 2568				ผลการดำเนินงาน ณ.ค.ร.ค.2567
					เพิ่ม 5%จากค่ากลาง กลุ่ม 2567	เพิ่ม 5% จากผลงาน ปีงบ 2567	ค่าที่ควรเป็นตามเป้าหมายเพิ่ม 5%จากค่ากลางกลุ่ม (3 เดือน)	ค่าที่ควรเป็นตามเป้าหมายเพิ่ม 5% จากผลงาน (3 เดือน)	
swfA B>1,000	10671	197,088.48	ดุจธานี,รพช.	204,501.56	206,942.90	214,726.64	51,735.73	53,681.66	50,537.90
swf. S B< 400	11015	32,249.78	กุมภวาปี,รพช.	30,474.39	33,862.27	31,998.11	8,465.57	7,999.53	8,734.79
swf. F1 P 50,000 -100,000	11013	4,869.80	กุดจับ,รพช.	3,494.21	5,113.29	3,668.92	1,278.32	917.23	972.98
swf. F1 P< 50,000	11014	3,281.92	หมอหวาง,รพช.	3,278.74	3,446.02	3,442.68	861.51	860.67	660.43
	11022		วังสามหมอ,รพช.	4,388.90	3,446.02	4,608.35	861.51	1,152.09	1,115.84
swf. F2 P 30,000 -60,000	11017	2,599.54	โนนสะอาด,รพช.	3,020.36	2,729.52	3,171.38	682.38	792.85	726.88
	11021		ศรีธาตุ,รพช.	2,232.44	2,729.52	2,344.06	682.38	586.02	656.96
	11024		ป่าโสม,รพช.	4,010.70	2,729.52	4,211.24	682.38	1,052.81	987.67
	11018		หมอหวาง, รพช.	14,313.08	11,083.15	15,028.73	2,770.79	3,757.18	4,050.70
swf. M2 B>100	11023	10,555.38	บ้านดง,รพช.	11,548.47	11,083.15	12,125.89	2,770.79	3,031.47	3,046.77
	11025		พิษณุ,รพช.	7,979.96	11,083.15	8,378.98	2,770.79	2,094.75	2,055.16
	11446		บ้านดง,รพช.	13,302.37	11,083.15	13,967.49	2,770.79	3,491.87	3,668.85
	11029		พิษณุ,รพช.	1,845.28	1,821.99	1,837.54	455.50	484.39	542.39
swf. F2 P< 30,000	11027	1,795.23	หมอหวาง,รพช.	1,640.35	1,821.99	1,722.37	455.50	430.59	462.92
	11026		สว่าง,รพช.	1,584.95	1,821.99	1,684.20	455.50	416.05	340.58
	11020		โขง,รพช.	1,495.05	1,821.99	1,599.80	455.50	392.45	382.35
	11019		กุ่ม,รพช.	1,841.50	1,821.99	1,933.58	455.50	483.40	390.93
	25058		กุ่ม,รพช.	1,530.23	1,821.99	1,606.74	455.50	401.69	373.08
	11028		นาเยีย,รพช.	2,345.69	1,821.99	2,462.97	455.50	615.74	624.38
	25059		ประจักษ์ศิลปาคม,รพช.	1,421.25	1,190.43	1,492.31	209.86	373.08	341.91
	11016		ห้วยเกิ้ง,รพช.	512.35	799.12	537.97	199.78	134.49	193.92



ผลการดำเนินงานวันนอนรวมและอัตราครองเตียงรายหน่วยบริการ เดือนตุลาคม-พฤศจิกายน 2567

ข้อมูล ณ 22 มกราคม 2568

26

7. การทำสถิติตามผลงานบริการ

กลุ่ม	รหัส	หน่วยบริการ	จำนวนเตียง	วันนอนรวมทั้งปีงบประมาณ 2567	เป้าหมาย ปีงบประมาณ 2568 (≥ 80%)			
					วันนอนรวมขั้นต่ำ/เดือน	วันนอนรวมขั้นต่ำ / 3 เดือน	ผลการดำเนินงาน วันนอนรวม (ต.ค.-ธ.ค.2567)	อัตราครองเตียง
swf.A B>1,000	10671	อุดรธานี, swf.	1,143	409,346	28,346	84,125	96,844	92.10
swf. S B≤ 400	11015	กุมภวาปี, swf.	280	78,159	6,944	20,608	20,626	80.07
swf. F1 P 50,000 -100,000	11013	ภูพาน, swf.	60	17,668	1,488	4,416	4,595	83.24
swf. F1 P≤ 50,000	11014	หนองบัวลำภู, swf.	60	16,413	1,488	4,416	3,457	62.63
	11022	วังสามหมอ, swf.	55	20,725	1,364	4,048	5,234	103.44
	11017	โนนสะอาด, swf.	40	12,337	992	2,944	3,052	82.94
swf. F2 P 30,000 -60,000	11021	ศรีธาตุ, swf.	30	9,417	744	2,208	2,997	108.59
	11024	น้ำโสม, swf.	60	20,427	1,488	4,416	4,993	90.45
	11018	หนองหาน, swf.	137	42,538	3,398	10,083	12,321	97.76
swf. M2 B>100	11023	บ้านดือ, swf.	126	36,364	3,125	9,274	10,188	87.89
	11025	เพ็ญ, swf.	114	32,603	2,827	8,390	9,911	94.50
	11446	บ้านดุง, swf.	139	42,263	3,447	10,230	11,175	87.39
	11029	พิบูลย์รักษ์, swf.	30	6,150	744	2,208	1,991	72.14
swf. F2 P≤ 30,000	11027	หนองแสง, swf.	30	6,834	744	2,208	1,728	62.61
	11026	สร้างคอม, swf.	30	7,539	744	2,208	1,398	50.65
	11020	ไชยวาน, swf.	30	5,362	744	2,208	1,387	50.25
	11019	ทุ่งฝน, swf.	30	7,279	744	2,208	1,658	60.07
	25058	ภูเก้า, swf.	30	7,251	744	2,208	1,479	53.59
	11028	นาขุ่น, swf.	30	8,241	744	2,208	2,070	75.00
swf. F3 P 15,000 -25,000	25059	ประจักษ์ศิลปาคม, swf.	30	5,996	744	2,208	1,349	48.88
swf. F3 P≤ 15,000	11016	หัวฝาย, swf.	8	1,605	198	589	614	83.42



รายงานกำกับติดตามการติดตาม C ข้อมูล ผ่าน FDH ข้อมูล ณ 21 ม.ค. 68

27

8. รายงานการส่งข้อมูล ผ่านระบบ FDH

ปีงบประมาณ 2567 (1 พ.ค. 67- 30 ก.ย. 67)

- รายการ ติด C คงเหลือ ทั้งหมด 1,193 รายการ
- ลดลง(10 ม.ค. 68) 435 รายการ

5 อันดับ sw. C มากที่สุด

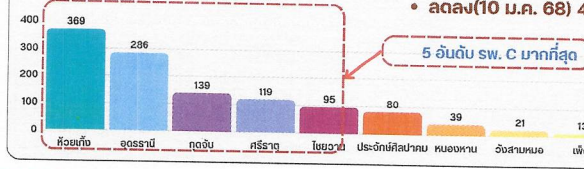

5 อันดับ C มากที่สุด ปีงบประมาณ 2567

- | | | | |
|---|------|--|----------|
| 1 | 305 | (Approve Code ที่บันทึกเบิกในโปรแกรม e-Claim ไม่ตรงกับฐานข้อมูลของหน่วยบริการ) | = 24.48% |
| 2 | DENY | (ไม่พบ C Description) | = 13.50% |
| 3 | 201 | (ไม่มี รหัสการวินิจฉัยโรคหลัก) | = 8.56% |
| 4 | 349 | (ไม่พบข้อมูลการ Authentication) | = 7.29% |
| 5 | 825 | (ไม่พบ C Description) | = 7.12% |

ปีงบประมาณ 2568 (1 ต.ค. 67- 21 ม.ค. 68)

- รายการ ติด C คงเหลือ ทั้งหมด 7,981 รายการ

5 อันดับ sw. C มากที่สุด

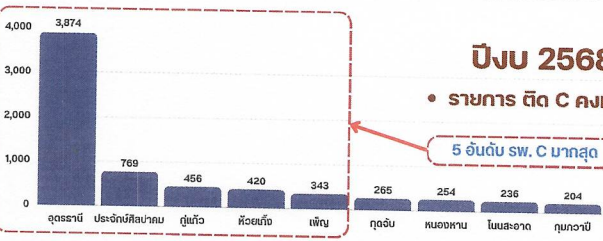

5 อันดับ C มากที่สุด ปีงบประมาณ 2568

- | | | | |
|---|------|--|----------|
| 1 | 950 | ไม่พบ C Description | = 53.36% |
| 2 | D011 | ไม่พบ C Description | = 6.10% |
| 3 | none | ไม่ได้รับรหัส C | = 5.05% |
| 4 | 305 | Approve Code ที่บันทึกเบิกในโปรแกรม e-Claim ไม่ตรงกับฐานข้อมูลของหน่วยบริการ | = 4.59% |
| 5 | 998 | ส่งข้อมูลเกินกำหนด | = 3.96% |

ปัญหาที่พบ

1. ข้อมูลติด C ใน FDH แท้ใ้แล้วและได้รับขมดเผยแล้ว ยังคงเป็นข้อมูลค้างสถานะ C 950
2. ข้อมูลติด C บางส่วน ต้องรอระบบออร์แกน (ORS) ปรับปรุงข้อมูลก่อน หน่วยบริการจึงจะส่งแก้ไขใหม่ได้ ทำให้ข้อมูลติด C ได้รับการแก้ไขล่าช้า



รายงานยอดเงินคงเหลือ(กองทุนสุขภาพตำบล)

ข้อมูล ณ 27 ม.ค. 68

28

อำเภอ	ยอดเงินคงเหลือยกมา ปีงบประมาณ 2567	ปีงบประมาณ 2568 (ค.ค. 67 - 27 ม.ค. 68)		
		รายรับ	รายจ่าย	เงินคงเหลือ
• กุดจับ	930,279.19	2,749,631.00	155,093.00	3,524,827.19
• กุมภวาปี	2,578,897.70	5,536,489.20	256,575.00	7,858,811.90
• กู่แก้ว	250,113.67	1,304,695.00	24,200.00	1,530,608.67
• โขยวาน	570,758.52	2,043,252.00	489,710.00	2,124,300.52
• กู่ฝน	519,148.30	1,225,798.00	189,385.00	1,555,561.30
• นาขุม	169,979.70	1,676,705.00	236,600.00	1,610,084.70
• น้ำโสม	1,118,335.97	2,475,327.00	402,815.00	3,190,847.97
• โพนสะอาด	520,426.75	1,755,130.00	204,842.00	2,070,714.75
• บ้านดุง	1,787,089.82	5,661,620.00	261,180.00	7,187,529.82
• บ้านดือ	2,844,435.70	4,227,730.00	168,649.93	6,903,515.77
• ประจักษ์ศิลปาคม	369,648.33	908,695.00	187,140.00	1,091,203.33
• พิบูลย์รักษ์	662,658.88	519,377.50	0.00	1,182,036.38
• เพ็ญ	1,405,289.00	3,151,260.00	229,045.73	4,327,503.27
• เมืองอุดรธานี	9,534,658.29	22,103,614.77	7,565,400.00	24,072,873.06
• จังหวัดหนอง	572,015.91	2,056,550.00	60,839.00	2,567,726.91
• ศรีธาตุ	529,888.66	2,598,000.00	272,839.38	2,855,049.28
• สว่าง	532,478.25	1,367,661.00	52,855.00	1,847,284.25
• หนองวัวซอ	795,499.62	3,696,370.00	586,221.00	3,905,648.62
• หนองแสง	363,581.92	1,609,183.75	114,370.00	1,858,395.67
• หนองหาน	1,958,802.20	4,905,741.00	280,613.00	6,583,730.20
รวม	28,013,786.38	71,572,830.22	11,738,363.04	87,848,253.56

ที่มา : https://obt.nhso.go.th/obt/statement_report



สถานการณ์การเงินการคลังของ รพ.สต. เดือนพฤศจิกายน 2567

29

สรุปเงินสดและรายการที่เทียบเท่ากับเงินสดคงเหลือ ของ รพ.สต. (ราย CUP/รายกลุ่ม) สสจ.อุดรธานี

สำหรับเดือน พ.ย. 2567 ถึง 2568 (ข้อมูล ณ วันที่ 23 ธ.ค. 2567 เวลา 10.00 น.)

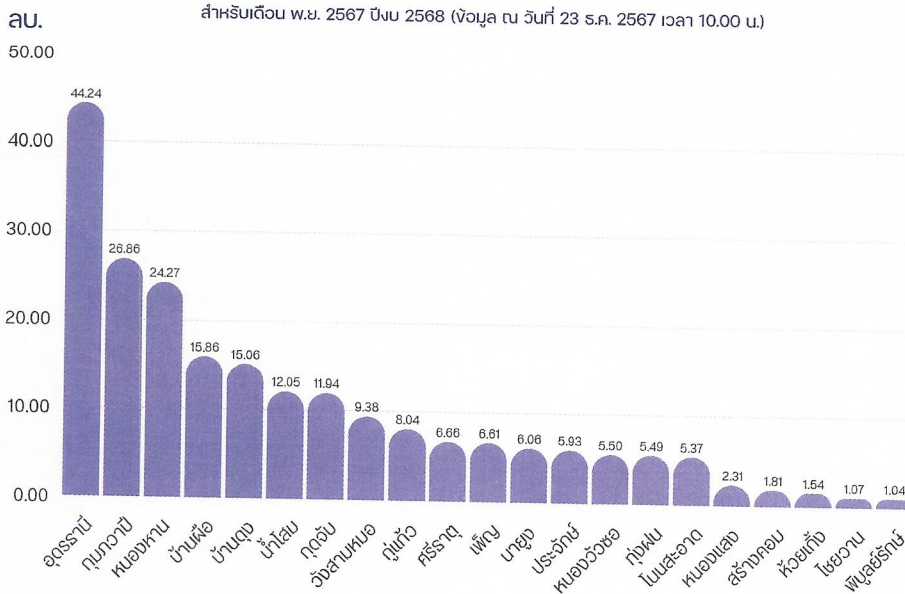

ลำดับ	อำเภอ	เงินสดและรายการที่เทียบเท่ากับเงินสดคงเหลือ (บาท)	จำนวน รพ.สต.ใน CUP (แห่ง)
1	• อุดรธานี	44,242,260.85	26
2	• หนองหาน	24,274,502.94	14
3	• กุมภวาปี	26,860,453.02	16
4	• บ้านดือ	15,863,462.58	20
5	• น้ำโสม	12,054,221.60	9
6	• กุดจับ	11,936,005.72	11
7	• บ้านดุง	15,061,498.48	15
8	• กู่แก้ว	8,041,835.61	5
9	• จังหวัดหนอง	9,383,359.97	10
10	• เพ็ญ	6,614,335.56	13
11	• ประจักษ์	5,927,623.30	4
12	• นาขุม	6,064,003.17	9
13	• ศรีธาตุ	6,660,174.78	12
14	• กู่ฝน	5,487,841.09	6
15	• โพนสะอาด	5,369,147.56	9
16	• หนองแสง	2,312,553.37	4
17	• หนองวัวซอ	5,495,754.14	11
18	• พิบูลย์รักษ์	1,542,699.29	1
19	• หนองหาน	1,043,848.61	4
20	• โขยวาน	1,073,224.57	4
21	• สว่าง	1,808,940.20	5
รวม		194,532,054	208



สถานการณ์การเงินการคลังของ รพ.สต. เดือนพฤศจิกายน 2567

30

สรุปเงินสดและรายการที่เทียบเท่ากับเงินสดคงเหลือ ของ รพ.สต. (ราย CUP/รายกลุ่ม) สสจ.อุดรธานี

จัดแบ่งกลุ่ม รพ.สต. ตามจำนวนประชากร

กลุ่ม	ประชากร	จำนวน (แห่ง)
กลุ่ม 1	<1,500	4
กลุ่ม 2	1,500 - 2,999	54
กลุ่ม 3	3,000 - 4,499	62
กลุ่ม 4	4,500 - 5,999	46
กลุ่ม 5	>6,000	42
ภาพรวมจังหวัด		208



สถานการณ์เงินสดและรายการที่เทียบเท่ากับเงินสด รพ.สต. แบ่งตามกลุ่ม

กลุ่ม	เงินสดและรายการที่เทียบเท่ากับเงินสด (บาท)		
	ค่าเฉลี่ย	ต่ำสุด	สูงสุด
กลุ่ม 1	468,833	145,734	749,457
กลุ่ม 2	1,133,498	45,395	1,818,824
กลุ่ม 3	1,645,713	86,275	2,052,110
กลุ่ม 4	2,225,120	113,314	2,968,158
กลุ่ม 5	3,646,429	99,022	5,170,843
ภาพรวมจังหวัด	1,823,919*	45,395	5,170,843

สรุปเงินสดและรายการที่เทียบเท่ากับเงินสด
ต่ำกว่าค่าเฉลี่ยกลุ่ม

กลุ่ม	เงินสดและรายการที่เทียบเท่ากับเงินสด ต่ำกว่าค่าเฉลี่ยกลุ่ม	
	แห่ง	ร้อยละ
กลุ่ม 1	2	50
กลุ่ม 2	48	88.88
กลุ่ม 3	57	91.93
กลุ่ม 4	39	84.78
กลุ่ม 5	39	92.85
ภาพรวม	185	88.94



สถานการณ์การเงินการคลังของ รพ.สต. เดือนพฤศจิกายน 2567

31

กลุ่ม 1

อันดับ	ชื่อหน่วยบริการ	อำเภอ	บาท
1	รพ.สต.บ้านนาหวาย	นาหวาย	749,456.78
2	รพ.สต.ศรีวังทอง	นาหวาย	554,563.29
3	รพ.สต.บ้านเพ็ง	นาหวาย	425,577.22
4	รพ.สต.บ้านบะยาว	วังสามหมอ	145,734.34

กลุ่ม 2 สูงสุด

อันดับ	ชื่อหน่วยบริการ	อำเภอ	บาท
1	รพ.สต.บ้านโนนสมบูรณ์	ประจักษ์ศิลปาคม	1,818,824
2	รพ.สต.บ้านโนนสะอาด	วังสามหมอ	1,695,972
3	รพ.สต.บ้านนา-ภูซำ	วังสามหมอ	1,473,130
4	รพ.สต.บ้านหนองกุดไธ	เมืองอุดรธานี	1,461,666
5	รพ.สต.บ้านค้อ	กุมภวาปี	1,450,955
6	รพ.สต.บ้านคำสี	กุมภวาปี	1,139,058
7	รพ.สต.บ้านกุดกัก	กุมภวาปี	1,000,849
8	รพ.สต.บ้านคำใหญ่	กุมภวาปี	984,357
9	รพ.สต.บ้านนาถาว	วังสามหมอ	982,998
10	รพ.สต.บ้านคำวัง	กุมภวาปี	943,588

กลุ่ม 2 ต่ำสุด

อันดับ	ชื่อหน่วยบริการ	อำเภอ	บาท
1	รพ.สต.บ้านหนองจำน	บ้านค้อ	45,395
2	รพ.สต.บ้านหนองกุดไธ	โนนสะอาด	54,391
3	รพ.สต.บ้านหนองแสง	โนนสะอาด	65,900
4	รพ.สต.บ้านคำสี	หนองแสง	92,036
5	รพ.สต.บ้านหนองบัวนา	หนองวัวซอ	92,274
6	รพ.สต.บ้านหนองสง	บ้านดุง	105,319
7	รพ.สต.บ้านหนองแสง	หนองวัวซอ	123,982
8	รพ.สต.บ้านนาข้าว	โนนสะอาด	125,168
9	รพ.สต.บ้านชัยนา	ศรีธาตุ	138,241
10	รพ.สต.บ้านโนนสะอาด	บ้านค้อ	142,073

กลุ่ม 3 สูงสุด

อันดับ	ชื่อหน่วยบริการ	อำเภอ	บาท
1	รพ.สต.บ้านวัง	กุมภวาปี	2,052,110
2	รพ.สต.บ้านนาถาว	บ้านค้อ	1,817,753
3	รพ.สต.บ้านชัย	หนองหาน	1,797,556
4	รพ.สต.บ้านหนองบัวนา	หนองหาน	1,680,202
5	รพ.สต.บ้านนาถาว	กุมภวาปี	1,670,879
6	รพ.สต.บ้านคำสี	กุมภวาปี	1,591,398
7	รพ.สต.บ้านนาถาว	ศรีธาตุ	1,560,894
8	รพ.สต.บ้านนาถาว	เมืองอุดรธานี	1,560,880
9	รพ.สต.บ้านนาถาว	กุมภวาปี	1,542,889
10	รพ.สต.บ้านนาถาว	หนองหาน	1,443,127

กลุ่ม 3 ต่ำสุด

อันดับ	ชื่อหน่วยบริการ	อำเภอ	บาท
1	รพ.สต.บ้านนาถาว	บ้านค้อ	86,275
2	รพ.สต.บ้านนาถาว	พิบูลย์รักษ์	114,371
3	รพ.สต.บ้านนาถาว	หนองวัวซอ	136,819
4	รพ.สต.บ้านนาถาว	พิบูลย์รักษ์	192,040
5	รพ.สต.บ้านนาถาว	นาหวาย	197,486
6	รพ.สต.บ้านนาถาว	กุมภวาปี	220,249
7	รพ.สต.บ้านนาถาว	บ้านค้อ	229,701
8	รพ.สต.บ้านนาถาว	ศรีธาตุ	281,566
9	รพ.สต.บ้านนาถาว	ศรีธาตุ	287,159
10	รพ.สต.บ้านนาถาว	บ้านค้อ	311,745

กลุ่ม 4 สูงสุด

อันดับ	ชื่อหน่วยบริการ	อำเภอ	บาท
1	รพ.สต.บ้านนาถาว	กุมภวาปี	2,968,158
2	รพ.สต.บ้านนาถาว	บ้านค้อ	2,770,516
3	รพ.สต.บ้านนาถาว	กุมภวาปี	2,401,118
4	รพ.สต.บ้านนาถาว	กุมภวาปี	2,380,892
5	รพ.สต.บ้านนาถาว	กุมภวาปี	2,318,406
6	รพ.สต.บ้านนาถาว	กุมภวาปี	2,304,002
7	รพ.สต.บ้านนาถาว	กุมภวาปี	2,233,488
8	รพ.สต.บ้านนาถาว	เมืองอุดรธานี	2,125,609
9	รพ.สต.บ้านนาถาว	หนองหาน	1,897,527
10	รพ.สต.บ้านนาถาว	เมืองอุดรธานี	1,825,253

กลุ่ม 4 ต่ำสุด

อันดับ	ชื่อหน่วยบริการ	อำเภอ	บาท
1	รพ.สต.บ้านนาถาว	โนนสะอาด	113,314
2	รพ.สต.บ้านนาถาว	บ้านค้อ	206,601
3	รพ.สต.บ้านนาถาว	บ้านค้อ	224,275
4	รพ.สต.บ้านนาถาว	พิบูลย์	304,115
5	รพ.สต.บ้านนาถาว	หนองหาน	307,820
6	รพ.สต.บ้านนาถาว	หนองวัวซอ	324,664
7	รพ.สต.บ้านนาถาว	พิบูลย์	329,679
8	รพ.สต.บ้านนาถาว	พิบูลย์รักษ์	380,599
9	รพ.สต.บ้านนาถาว	บ้านค้อ	386,883
10	รพ.สต.บ้านนาถาว	เมืองอุดรธานี	390,374

ต่ำกว่า 1 แสน





สถานการณ์การเงินการคลังของ รพ.สต. เดือนพฤศจิกายน 2567

32

กลุ่ม 5 สูงสุด

อันดับ	ชื่อหน่วยบริการ	อำเภอ	บาท
1	รพ.สต.บ้านกลางใหญ่	บ้านผือ	5,170,843
2	รพ.สต.พิบูลย์	หนองหาน	4,962,618
3	รพ.สต.บ้านนาอ้อย	กุมภวาปี	4,423,138
4	รพ.สต.บ้านหนองแวง	น้ำโสม	3,351,891
5	รพ.สต.บ้านเอื้อม	เมืองอุดรธานี	3,187,992
6	รพ.สต.สามพร้าว	เมืองอุดรธานี	3,172,029
7	รพ.สต.บ้านหนองนาคำ	หนองหาน	2,780,037
8	รพ.สต.สร้างเสริม	กุมภวาปี	2,766,714
9	รพ.สต.บ้านพิบูลย์	หนองหาน	2,718,330
10	รพ.สต.เมืองพิบูลย์	เมืองอุดรธานี	2,691,946



กลุ่ม 5 ต่ำสุด

อันดับ	ชื่อหน่วยบริการ	อำเภอ	บาท
1	รพ.สต.บ้านคำชะโนด	โพนสวรรค์	99,022
2	รพ.สต.บ้านนา	พิบูลย์	201,892
3	รพ.สต.โนนสะอาด	หนองวัวซอ	272,528
4	รพ.สต.บ้านนา	พิบูลย์	483,435
5	รพ.สต.บ้านหนองแคน	โพนสวรรค์	497,782
6	รพ.สต.บ้านหนองกุดคำ	โนนสะอาด	654,482
7	รพ.สต.หนองแวง	หนองหาน	723,814
8	รพ.สต.บ้านหนองนา	พิบูลย์	802,426
9	รพ.สต.บ้านนา	พิบูลย์	818,050
10	รพ.สต.บ้านนา	เมืองอุดรธานี	830,182

ต่ำกว่า 1 แสน

รายชื่อ รพ.สต. ที่มีเงินสดและรายการที่เทียบเท่าเงินสดคงเหลือ ต่ำกว่า 100,000 บาท

ลำดับ	หน่วยบริการ	อำเภอ	กลุ่ม	เงินสดและรายการที่เทียบเท่าเงินสด(บาท)
1	รพ.สต.บ้านหนองกาศ	บ้านผือ	2	45,395
2	รพ.สต.บ้านหนองกุดศรี	โนนสะอาด	2	54,391
3	รพ.สต.บ้านหนองแสง	โนนสะอาด	2	65,900
4	รพ.สต.บ้านข้าวสาร	บ้านผือ	4	86,275
5	รพ.สต.บ้านท่าสรี	หนองแสง	5	92,036
6	รพ.สต.บ้านหนองบัวบาน	หนองวัวซอ	2	92,274
7	รพ.สต.บ้านคำชะโนด	โพนสวรรค์	2	99,022



สำนักงานสาธารณสุขจังหวัดอุดรธานี
UDON THANI PROVINCIAL HEALTH OFFICE

Thank You

เกร็ดความรู้เกี่ยวกับกฎหมายและระเบียบ

การอนุญาตให้ข้าราชการหยุดปฏิบัติงานโดยไม่ถือว่าเป็นวันลา

การที่ข้าราชการจะไปซ่อมและรับปริญญาของตนเอง หรือจะหยุดงานเพื่อไปสอบใบอนุญาตประกอบวิชาชีพ เพื่อใช้เป็นคุณสมบัติในการบรรจุแต่งตั้งข้าราชการของตนเอง จะขออนุญาตไปในเรื่องดังกล่าวได้โดยไม่ถือว่าเป็นวันลาได้หรือไม่ หรือจะขออนุมัติไปราชการได้หรือไม่

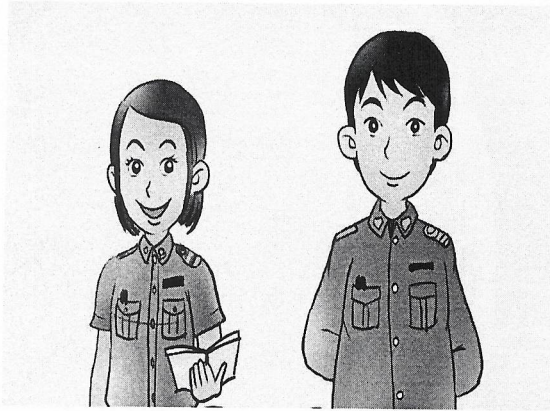

กรณีดังกล่าวเห็นว่าเป็นเรื่องส่วนตัวของข้าราชการจึงไม่อาจขออนุมัติไปราชการได้แม้ว่าจะไม่ขอเบิกเบี้ยเลี้ยงหรือค่าใช้จ่ายในการเดินทางไปราชการก็ตาม ดังนั้น เรื่องดังกล่าวจึงต้องขออนุญาตลาปฏิบัติงานส่วนตัวต่อผู้บังคับบัญชา

สำหรับการหยุดปฏิบัติงานโดยไม่ถือว่าเป็นวันลา นั้น เป็นอำนาจของคณะรัฐมนตรี ตามนัยมาตรา ๓๙ แห่งพระราชบัญญัติระเบียบข้าราชการพลเรือน พ.ศ.๒๕๕๑ ที่บัญญัติว่า “วันเวลาทำงาน วันหยุดราชการตามประเพณี วันหยุดราชการประจำปี และการลาหยุดราชการของข้าราชการพลเรือน ให้เป็นไปตามที่คณะรัฐมนตรีกำหนด” กล่าวคือ ข้าราชการจะทำงานวันหรือเวลาใด หรือหยุดราชการวันใด และการลาของราชการ รวมถึงกรณีหยุดปฏิบัติงานโดยไม่ถือว่าเป็นวันลา นั้น กฎหมายบัญญัติให้เป็นอำนาจของคณะรัฐมนตรีเป็นผู้กำหนด ดังนั้น การให้ข้าราชการหยุดปฏิบัติงานโดยไม่ถือว่าเป็นวันลา จึงมิใช่เป็นอำนาจของผู้บังคับบัญชาที่จะกำหนดขึ้นเองแต่อย่างใด ดังตัวอย่างมติคณะรัฐมนตรี เรื่องการให้กรรมการดำเนินการสหกรณ์ไปประชุมประจำเดือน การให้ข้าราชการสตรีไปถือศีลและปฏิบัติธรรมครั้งหนึ่งตลอดอายุราชการ การให้ลาเข้าร่วมอุปสมบทตามโครงการอุปสมบทเฉลิมพระเกียรติ และการไปเป็นพยานตามหมายของศาลหรือการไปเป็นพยานตามที่พนักงานสอบสวนเรียกไปให้ถ้อยคำในเรื่องที่บุคคลภายนอกอ้างข้าราชการเป็นพยานต่อศาลหรือต่อพนักงานสอบสวน เป็นต้น รายละเอียดตามมติของคณะรัฐมนตรีที่แนบท้ายนี้

ผู้รวบรวม นายเสมอ กาฬภักดี นิติกรชำนาญการพิเศษ (ด้านวินัย)

นายณัฐวุฒิ บัวหุ้ง นิติกร

นางสาวแคทรียา อินทร์เต็ก นิติกร

จัดทำโดย กลุ่มเสริมสร้างวินัยและระบบคุณธรรม

สำนักบริหารกลาง สำนักงานปลัดกระทรวงสาธารณสุข



ที่ นร ๐๒๐๑/ว ๑๖๐

สำนักเลขาธิการคณะรัฐมนตรี
ทำเนียบรัฐบาล กทม. ๑๐๓๐๐

๒ พฤศจิกายน ๒๕๒๗

เรื่อง ขอให้กรรมการดำเนินการของสหกรณ์ที่เป็นข้าราชการ พนักงานรัฐวิสาหกิจ หรือลูกจ้าง
ของส่วนราชการ ไปประชุมประจำเดือนได้โดยไม่ต้องเป็นวันลา

เรียน เวียงกระทรวงมหาดไทย

ด้วยกระทรวงเกษตรและสหกรณ์ขอให้ท่านเลขาธิการคณะรัฐมนตรีพิจารณาอนุมัติให้ข้าราชการ
พนักงานรัฐวิสาหกิจ หรือลูกจ้างของส่วนราชการ ที่เป็นกรรมการดำเนินการของสหกรณ์ ไปประชุม
ประจำเดือนได้โดยไม่ต้องเป็นวันลา ทั้งนี้ ต้องได้รับอนุญาตจากผู้นบังคับบัญชาท่านอื่น สำหรับการไปประชุมใหญ่
หรือปฏิบัติการใด ๆ นั้น ไม่อนุมัติเป็นหลักการให้ไปหรือกระหน่ำนอกเวลาราชการ หากอนุมัติเป็นหลักการ
แล้ว อาจเกิดเสียหายแก่ราชการได้

คณะรัฐมนตรีได้ประชุมปรึกษาเมื่อวันที่ ๓๐ ตุลาคม ๒๕๒๗ ลงมติเห็นชอบและอนุมัติ
ให้ข้าราชการ พนักงานรัฐวิสาหกิจ หรือลูกจ้างของส่วนราชการที่เป็นกรรมการดำเนินการของสหกรณ์
ไปประชุมประจำเดือนได้โดยไม่ต้องเป็นวันลา และไม่เบิกค่าใช้จ่ายจากต้นสังกัด ทั้งนี้ ต้องได้รับอนุญาต
จากผู้นบังคับบัญชาท่านอื่น ความที่กระทรวงเกษตรและสหกรณ์เสนอ

จึงเรียนยืนยันมา จึงเรียนมาเพื่อทราบ

ขอแสดงความนับถือ

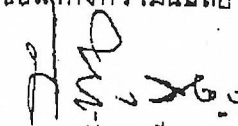
(นายปลั่ง มีจุล)

เลขาธิการคณะรัฐมนตรี

กองกลาง

โทร. ๒๕๑๒๕๐

328
 16
 2535



34 กม. 400
 11. 37. 2535
 7.20
 00000

ที่ นร ๐๒๐๑/ว ๓๐

๑๐ มีนาคม ๒๕๓๕

เรื่อง แนวปฏิบัติการข้าราชการ ไปให้ถ้อยคำต่อพนักงานสอบสวน

เรียน รัฐมนตรีว่าการกระทรวงสาธารณสุข

317
 13
 2535
 13-15

อ้างถึง หนังสือสำนักเลขาธิการคณะรัฐมนตรี ที่ สร ๐๒๐๑/ว ๕๖ ลงวันที่ ๑๔ เมษายน ๒๕๒๖

ตามที่ได้อ่านมติคณะรัฐมนตรี (๑๒ เมษายน ๒๕๒๖) อันมีมติเป็นหลักการให้ทุกส่วนราชการและรัฐวิสาหกิจถือปฏิบัติเกี่ยวกับการไปเป็นพยานตามหมายศาล โดยเห็นว่าเป็นการไปปฏิบัติหน้าที่ในฐานะพลเมืองของรัฐ และเป็นหน้าที่ซึ่ง ไม่อาจขัดขืนหรือหลีกเลี่ยงได้ เพราะมีบทกฎหมายไว้ โดยได้แยกพิจารณาเป็น ๒ กรณี คือ

(๑) กรณีที่ส่วนราชการหรือพนักงานอัยการเป็นโจทก์ฟ้องคดีหรือส่วนราชการเป็นจำเลย และส่วนราชการหรือพนักงานอัยการได้อ้างข้าราชการหรือลูกจ้างของทางราชการเป็นพยานในคดีนี้ ถือเป็นการไปปฏิบัติงานเพื่อประโยชน์ของทางราชการโดยส่วนรวมโดยตรง ให้ถือเป็นการไปปฏิบัติหน้าที่ราชการ

(๒) กรณีที่บุคคลภายนอกอ้างข้าราชการหรือลูกจ้างของทางราชการเป็นพยานในคดี นอกเหนือจาก (๑) ซึ่งมีใช่เป็นกรณีที่เกี่ยวข้องกับการปฏิบัติหน้าที่โดยตรง ให้ผู้บังคับบัญชาอนุญาตให้ไปตามหมายเรียกของศาลได้ โดยไม่ถือเป็นการไปปฏิบัติหน้าที่ราชการ และไม่ถือเป็นวันลาความจำเป็นแล้ว นั้น

บัดนี้ สำนักนายกรัฐมนตรีขอให้คณะรัฐมนตรีพิจารณาพินิจแนวทางปฏิบัติหรือขยายขอบเขตมติคณะรัฐมนตรีดังกล่าว และให้ใช้กับทุกส่วนราชการและรัฐวิสาหกิจต่อไป ซึ่งแยกพิจารณาเป็น ๒ กรณีเช่นกัน คือ

๑. กรณีที่ส่วนราชการเป็นผู้เสียหายหรือผู้ต้องหา และส่วนราชการได้อ้างข้าราชการหรือลูกจ้างของทางราชการเป็นพยาน และพนักงานสอบสวนได้เรียกบุคคลดังกล่าวไปให้ถ้อยคำ

๒. กรณีที่บุคคลภายนอกอ้างข้าราชการหรือลูกจ้างของทางราชการเป็นพยาน และพนักงานสอบสวนได้เรียกให้บุคคลดังกล่าว ไปให้ถ้อยคำในคดีนอกเหนือจาก ๑ ซึ่งมีใช่เป็นกรณีที่เกี่ยวข้องกับการปฏิบัติหน้าที่ราชการโดยตรง

/คณะรัฐมนตรี...

เลขานุการคณะรัฐมนตรี

உருவம்.



๑๖ ธันวาคม ๒๕๕๐

เรื่อง การให้ข้าราชการ เจ้าหน้าที่ และลูกจ้างของหน่วยงานภาครัฐที่เป็นสตรีไปถือศีลและปฏิบัติธรรม

เรียน รอง-นรม., รัฐ-นร., กระทรวง กรม ผู้ว่าราชการจังหวัดทุกจังหวัด

สิ่งที่ส่งมาด้วย สำเนาหนังสือสำนักงาน ก.พ. ด่วนที่สุด ที่ นร ๑๐๑๒/๑๔๔๔
ลงวันที่ ๓ ธันวาคม ๒๕๕๐

ด้วยสำนักงาน ก.พ. ได้เสนอเรื่อง การให้ข้าราชการ เจ้าหน้าที่ และลูกจ้างของหน่วยงานภาครัฐที่เป็นสตรีไปถือศีลและปฏิบัติธรรม มาเพื่อดำเนินการ ความละเอียดแจ้งแล้ว นั้น

คณะรัฐมนตรีได้ประชุมปรึกษาเมื่อวันที่ ๔ ธันวาคม ๒๕๕๐ ลงมติว่า

๑. เห็นชอบตามที่สำนักงาน ก.พ. เสนอทั้ง ๔ ข้อ ดังนี้

๑.๑ ให้ถือเป็นหลักการให้ข้าราชการพลเรือนสตรีมีสิทธิไปถือศีลและปฏิบัติธรรม ณ สถานปฏิบัติธรรมที่ได้รับการรับรองจากสำนักงานพระพุทธศาสนาแห่งชาติครั้งหนึ่งตลอดอายุราชการ เป็นระยะเวลาไม่ต่ำกว่า ๑ เดือน แต่ไม่เกิน ๓ เดือน โดยไม่ถือเป็นวันลา ทั้งนี้ ต้องได้รับอนุญาตจากผู้บังคับบัญชาก่อน

๑.๒ ให้นำหลักการตามข้อ ๑.๑ ไปใช้กับข้าราชการทหาร ตำรวจ พนักงานราชการ พนักงานรัฐวิสาหกิจ ลูกจ้างส่วนราชการ และหน่วยงานของรัฐซึ่งเป็นสตรีด้วย

๑.๓ ให้องค์กรปกครองส่วนท้องถิ่นรับหลักการตามข้อ ๑.๑ ไปพิจารณาปรับใช้กับข้าราชการและลูกจ้างขององค์กรปกครองส่วนท้องถิ่นซึ่งเป็นสตรีด้วย

๑.๔ ให้สำนักงานพระพุทธศาสนาแห่งชาติเป็นหน่วยงานหลักรับผิดชอบดำเนินการตลอดจนติดตามประเมินผลเพื่อนำเสนอคณะรัฐมนตรีพิจารณาต่อไป

๒. ให้สำนักงาน ก.พ. รับข้อสังเกตของคณะรัฐมนตรีไปพิจารณาด้วยว่า กรณีการถือศีลและปฏิบัติธรรมของข้าราชการ เจ้าหน้าที่ และลูกจ้างของหน่วยงานภาครัฐ ที่เป็นชายสมควรจะดำเนินการอย่างไรให้เหมาะสม

จึงเรียนยืนยันมา/จึงเรียนมาเพื่อโปรดทราบ

ขอแสดงความนับถือ

(นายสุรชัย ภูประเสริฐ)

เลขาธิการคณะรัฐมนตรี

สำนักวิเคราะห์เรื่องเสนอคณะรัฐมนตรี

โทร. ๐ ๒๒๔๐ ๕๐๐๐ ต่อ ๓๒๖

โทรสาร ๐ ๒๒๔๐ ๕๐๖๔ L5-07-506นพร/อ้วติ

www.cabinet.thaigov.go.th

14 S.ก. 2550

ด่วนที่สุด

ที่ นร ๐๕๐๕/ว ๒๓

สำนักเลขาธิการคณะรัฐมนตรี
ทำเนียบรัฐบาล กทม. ๑๐๓๐๐

๒๕ มกราคม ๒๕๕๘

เรื่อง ขอความเห็นชอบให้ข้าราชการลาเข้าร่วมอุปสมบทในโครงการอุปสมบทเฉลิมพระเกียรติสมเด็จพระเทพรัตนราชสุดาฯ สยามบรมราชกุมารี เนื่องในโอกาสทรงเจริญพระชนมายุ ๕ รอบ ๖๐ พรรษา โดยไม่ถือเป็นวันลา

กราบเรียน/เรียน รอง-นรม., รัฐ-นร., กระทรวง กรม

- สิ่งที่ส่งมาด้วย ๑. สำเนาหนังสือสำนักงานพระพุทธศาสนาแห่งชาติ ที่ พศ ๐๐๐๒/๐๐๐๘๒ ลงวันที่ ๒๐ มกราคม ๒๕๕๘
๒. สำเนาหนังสือสำนักนายกรัฐมนตรี ด่วนที่สุด ที่ นร ๐๑๐๖/๒๐๖ ลงวันที่ ๒๖ มกราคม ๒๕๕๘
๓. สำเนาหนังสือกระทรวงการคลัง ด่วนที่สุด ที่ กค ๐๔๐๖.๕/๑๗๔๑ ลงวันที่ ๒๖ มกราคม ๒๕๕๘
๔. สำเนาหนังสือกระทรวงการต่างประเทศ ด่วนมาก ที่ กต ๐๒๐๘/๔๗๕ ลงวันที่ ๒๗ มกราคม ๒๕๕๘
๕. สำเนาหนังสือกระทรวงวัฒนธรรม ด่วนที่สุด ที่ วธ ๐๓๐๒/๒๖๘ ลงวันที่ ๒๖ มกราคม ๒๕๕๘

ด้วยสำนักงานพระพุทธศาสนาแห่งชาติได้เสนอเรื่อง ขอความเห็นชอบให้ข้าราชการลาเข้าร่วมอุปสมบทในโครงการอุปสมบทเฉลิมพระเกียรติสมเด็จพระเทพรัตนราชสุดาฯ สยามบรมราชกุมารี เนื่องในโอกาสทรงเจริญพระชนมายุ ๕ รอบ ๖๐ พรรษา โดยไม่ถือเป็นวันลา ไปเพื่อคณะรัฐมนตรีพิจารณา ดังนี้

๑. ให้ข้าราชการทุกประเภท พนักงานราชการ ลูกจ้างประจำ ลูกจ้างชั่วคราวของส่วนราชการ หน่วยงานของรัฐ และพนักงานรัฐวิสาหกิจ ลาอุปสมบทเพื่อเฉลิมพระเกียรติสมเด็จพระเทพรัตนราชสุดาฯ สยามบรมราชกุมารี เนื่องในโอกาสทรงเจริญพระชนมายุ ๕ รอบ ๖๐ พรรษา ในวันที่ ๒ เมษายน ๒๕๕๘ เป็นระยะเวลา ๑๕ วัน (นับระยะเวลาตั้งแต่เตรียมการอุปสมบทถึงลาสิกขา) ระหว่างเดือนกุมภาพันธ์ - เมษายน ๒๕๕๘ โดยไม่ถือเป็นวันลา เสมือนเป็นการปฏิบัติราชการและได้รับเงินเดือนปกติ

๒. การใช้สิทธิการลาตามข้อ ๑. ให้สิทธิแก่ข้าราชการทุกประเภท พนักงานราชการ รวมทั้งลูกจ้างประจำ ลูกจ้างชั่วคราวของส่วนราชการ หน่วยงานของรัฐ และพนักงานรัฐวิสาหกิจที่เคยลาอุปสมบทระหว่างรับราชการมาแล้ว และข้าราชการซึ่งเคยอุปสมบทในพระพุทธศาสนาตามมติคณะรัฐมนตรีเมื่อวันที่ ๒๒ พฤศจิกายน พ.ศ. ๒๕๕๔ สามารถจะลาอุปสมบทเพื่อเฉลิมพระเกียรติตามมติคณะรัฐมนตรีในครั้งนี้ได้อีก สำหรับผู้ที่ไม่เคยลาอุปสมบทระหว่างรับราชการ หากได้ลาอุปสมบทเพื่อเฉลิมพระเกียรติตามมติคณะรัฐมนตรีในครั้งนี้แล้ว ไม่มีผลกระทบถึงสิทธิในการลาอุปสมบทในอนาคต ซึ่งเป็นการใช้สิทธิการลาอุปสมบทครั้งแรก ตั้งแต่เริ่มราชการ ตามระเบียบสำนักนายกรัฐมนตรีว่าด้วยการลาของข้าราชการ พ.ศ. ๒๕๕๕ โดยยังคงได้สิทธิการลาอุปสมบทและยังคงได้สิทธิในการรับเงินเดือนตามปกติ ตามพระราชกฤษฎีกาการจ่ายเงินเดือน เงินปี บำเหน็จ บำนาญ และเงินอื่นในลักษณะเดียวกัน พ.ศ. ๒๕๓๕ และที่แก้ไขเพิ่มเติม

๓. การใช้สิทธิตามมติคณะรัฐมนตรี ผู้ลาจะต้องเข้าร่วมอุปสมบทในโครงการที่ส่วนราชการ หน่วยงานภาครัฐหรือภาคเอกชน ร่วมกับคณะสงฆ์จัดขึ้นเป็นโครงการอย่างชัดเจน และมีการจัดอบรมตามหลักสูตรสำหรับผู้บวชระยะสั้นที่คณะสงฆ์กำหนด ภายในระยะเวลาที่กำหนดของโครงการแต่ไม่เกิน ๑๕ วัน ทั้งนี้ ให้ลาได้ตามระยะเวลาที่กำหนดของโครงการแต่ไม่เกิน ๑๕ วัน หากอุปสมบทเป็นเอกเทศ โดยไม่ได้เข้าร่วมโครงการตามที่กำหนด จะไม่ได้รับสิทธิในการลาดังกล่าว

ซึ่งสำนักนายกรัฐมนตรี กระทรวงการคลัง กระทรวงการต่างประเทศ และกระทรวงวัฒนธรรม ได้เสนอความเห็นไปเพื่อประกอบการพิจารณาของคณะรัฐมนตรีด้วย ความละเอียดปรากฏตามสำเนาหนังสือที่ส่งมาด้วยนี้

/คณะรัฐมนตรี ...

คณะรัฐมนตรีได้ประชุมปรึกษาเมื่อวันที่ ๒๗ มกราคม ๒๕๕๘ ลงมติว่า

๑. เห็นชอบทั้ง ๓ ข้อ ตามที่สำนักงานพระพุทธศาสนาแห่งชาติเสนอ

๒. เพื่อให้การปฏิบัติและการจัดกิจกรรมเฉลิมพระเกียรติพระบาทสมเด็จพระเจ้าอยู่หัว สมเด็จพระนางเจ้าฯ พระบรมราชินีนาถ องค์รัชทายาท และพระบรมวงศานุวงศ์ทุกพระองค์ เป็นไปอย่างสมพระเกียรติ จึงให้ส่วนราชการ รัฐวิสาหกิจ และหน่วยงานอื่นของรัฐเสนอแผนงาน โครงการ และงบประมาณค่าใช้จ่ายต่อคณะกรรมการอำนวยการจัดงานเฉลิมพระเกียรติในชุดนั้น ๆ เพื่อพิจารณา ให้ความเห็นชอบก่อนที่จะนำเรื่องเสนอคณะรัฐมนตรีต่อไป และในกรณีที่จะต้องนำความกราบบังคมทูล พระกรุณาขอพระราชทานพระบรมราชานุญาต ก็จะต้องดำเนินการตามขั้นตอนให้ถูกต้อง โดยผ่าน สำนักราชเลขาธิการด้วย

จึงกราบเรียนมาเพื่อโปรดทราบ/จึงเรียนยืนยันมา/จึงเรียนยืนยันมาและขอได้โปรดแจ้งให้ ส่วนราชการ รัฐวิสาหกิจ และหน่วยงานอื่นของรัฐในกำกับดูแลทราบและถือปฏิบัติต่อไป/จึงเรียนมา เพื่อโปรดทราบ/จึงเรียนมาเพื่อโปรดทราบและขอได้โปรดแจ้งให้ส่วนราชการ รัฐวิสาหกิจ และหน่วยงานอื่น ของรัฐในกำกับดูแลทราบและถือปฏิบัติต่อไป/จึงเรียนมาเพื่อโปรดทราบและถือปฏิบัติต่อไป

ขอแสดงความนับถือ (อย่างยิ่ง)

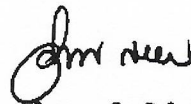

(นายอำพน กิตติอำพน)

เลขาธิการคณะรัฐมนตรี

๒๙ ส.ค. ๒๕๕๘

สำนักพัฒนายุทธศาสตร์และติดตามนโยบายพิเศษ

โทร. ๐ ๒๒๘๐ ๙๐๐๐ ต่อ ๔๔๒ โทรสาร ๐ ๒๒๘๐ ๑๔๔๖

www.cabinet.thaigov.go.th (ke 18-01-58/บุษกร)

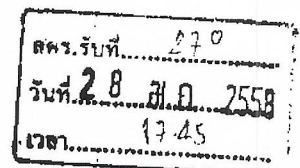

ร.ล.ดร. ๑๐๖ ๒๕๓๖-๕๕
พช.ป.ร. ๕-๒๕๐-๐๖
พช. ๑/๓๐๖ ๒๕๓๖-๕๕
พช. ๑/๓๐๖ ๒๕๓๖-๕๕
พช. ๑/๓๐๖ ๒๕๓๖-๕๕
พช. ๑/๓๐๖ ๒๕๓๖-๕๕
พช. ๑/๓๐๖ ๒๕๓๖-๕๕
พช. ๑/๓๐๖ ๒๕๓๖-๕๕

ประเด็นที่ 7 การเพิ่มศักยภาพเศรษฐกิจสุขภาพสู่ Medical & Wellness Hub

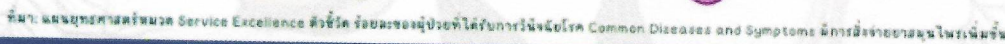
[illegible]